Lexikon

DER GRIECHISCHEN MYTHOLOGIE

von Heinz- Christian Hübner

3.000

Stichworte

100 Genealogien

150 Zeichnungen

850 A-4 Seiten

1997

P r o l o g

In den Überlieferungen der Völker werden Geschichten erzählt von Helden, Göttern und Orten wo diese Begebenheiten tatsächlich geschehen sein sollen. Diese Sagen werden im Allgemeinen von einer Generation der anderen mündlich weiter gegeben.

In der Griechischen Mythologie ranken sich diese Sagen besonders um zwei Städte, die für die damaligen Verhältnisse durch fast uneinnehmbare Burgen ihren Bürgern und den Bewohnern der Dörfer Schutz boten.

Zum einen war das **Theben** in Boiotien einem fruchtbaren Land, und zum andere war das **Ilios** (Ilion, Troie, Troia, dt. Troja). Diese lag auf einem Hügel an den Dardanellen.

Es hat im Griechischen Kulturraum in den Generationen die auf die in den Epen geschilderten Ereignisse folgten, auch schriftlich Überlieferungen in der damals üblichen Form der Verse gegeben.

Zusammengefaßt wurden diese oft Tausende Verse in Epen.

Aber fast alle Epen, in denen Geschichte erzählt wird, sind verloren gegangen und nur in Bruchstücken, z.B. wie den attischen Tragödien, sind diese Dichtungen enthalten.

Schon in der antiken Philologie gab es Bemühungen sie in eine zeitliche Abfolge zu bringen und so wurde der **epische Kyklos** erschaffen.

Zu ihnen gehört die **Oidipodie** und die **Thebasis** (Zug der Sieben gegen Theben und die Epigonen).

Die Vorgeschichte des Troischen (Trojanischen) Krieges wird in den Kyprien erzählen die sog. Troischen Epen.

Darauf folgt die **Ilias**. Neuere, aber noch nicht gesicherte Forschungen vermuten, das darin auf die eigentliche Aithiopis als Volk zurückgegriffen wurde.

Im epischen Kyklos folgt die **kleine Ilias** und die **Iliupersis** (Ilios- Zerstörung) gefolgt von der **Nestoi** (Heimkehr der Helden) und zum Ende die **Telegonie**.

Schwierig für eine heute einheitliche Interpretation ist vor allem, daß den Kyprien und der kleinen Ilias mehrere eigenständige Tragödien entsprossen sind.

Durch diese Verfälschung ist es für die Forschung schwierig ein geschlossenes Mythen- und Sagenbild heraus zu arbeiten. Aus den vielen verschiedenen und ungleichartig aufgebauten Vorlagen der Äneias von Vergil, von Homers (?) Odyssee oder der Werke von Hesiod oder Aischylos ergibt sich bis heute kein einheitliches philologisches Ergebnis, so die Gelehrten.

Die einzig erhaltenen Epen sind die Ilias und die Odyssee.

Über das Alter dieser Epen gibt es verschieden widersprechlichste Angaben schon seit der antiken Überlieferung.

Die Ilias wird von 1.200 v.u.Z. (Mykenische Zeit) über 700 v.u.Z. bis ins späte 8. Jhd. u.Z. gerechnet.

Klar erkennbar aber ist, daß uns nichts Gegenwärtiges in den Epen geschildert wird, sondern das es um etwas weit Zurückliegendes geht.

Es ist die weit entfernte Zeit, „da Gott noch auf Erden ging“. Viele Helden in den Epen sind Göttersöhne, -töchter, oder -enkel.

Allen gemeinsam ist, daß sie durch ihre Abstammung noch göttergleich sind.

Es werden Geschichten erzählt in denen noch häufig göttliche Wunder passierten, an denen die Menschen teilhatten, sie noch selbst erlebten.

Darin besonders lag noch der Göttliche Hauch der auf den Irdischen ruhte.

Man sprach noch selbst mit den Göttern und erhielt noch selbst Antwort von ihnen. Man hatte ein noch inniges Verhältnis zu ihnen, wurde noch direkt belohnt und direkt bestraft für seine Taten.

Dies ist am deutlichsten in der Ilias zu erkennen, wo die Götter noch selbst in den Verlauf der Kämpfe eingriffen. Aber auch allzu „menschliche Schwächen“ hatten, in dem sie sich der Unterstützung für die eine oder andere Seite nicht stets sicher waren.

Die Epen selbst waren so alt, daß schon im Altertum keine genaue Datierung mehr möglich war.

Herodot glaubte, Homer hätte 400 Jahre vor ihm gelebt, also etwa im 9. Jhd. v.u.Z. . Möglicherweise hat Homer im nördlichen Ionien gelebt.

Aus sprachlichen und kulturellen Gründen wird vermutet, daß die Ilias ins 8.Jhd. v.u.Z. und die Odyssee ins frühe 7. Jhd. v.u.Z. gehören könnte.

Die Ilias wird oft allgemein als das Werk des Homer angesehen.

Wenn die o.g. Zeiteinteilung stimmt, wäre die Odyssee aber nicht von Homer und erst etwa 2 Generationen später entstanden.

Die Odyssee und die Ilias sind komplett erhalten und sie sind in sich geschlossene Bücher. Die Ilias hat etwa 16.000 Verse und die Odyssee etwa 12.000 Verse.

In der Ilias werden 4 große Schlachten in 49 Tagen und in der Odyssee die Ereignisse von 40 Tagen erzählt.

Beides sehr eng begrenzte Zeitabschnitte, auf denen die Vermutung basiert, daß es noch weit mehr Epen gab, die aber verschollen sind.

Die philologische Forschung der Gelehrten in den letzten Jahrhunderten hat schon viel zum Textverständnis beigetragen, aber es ist dabei noch immer kein allgemein anerkanntes Ergebnis herausgekommen.

In ein Dilemma führt stets

von neuem die Frage, welche der Überlieferungen und mithin mögliche Namensformen gewählt werden sollten, ob rein griechisch oder lateinisch, ob Mischformen oder gar eingedeutschte.

Eine völlig konsequente Lösung dürfte kaum zu erreichen sein, deshalb hat sich der Autor auf die möglichst, heute übliche, griechische Form beschränkt und wo nötig oder möglich andere gebräuchliche oder geläufige Namensformen in Klammern gefügt.

In der alphabetischen Anordnung der Stichwörter ist bei der griechischen Antike hauptsächlichst die griechische Wortform maßgebend.

So z.B. griechisch Troia für Troja, Moira für Moiren, Penelopeia für Penelope, Herakles für Herkules, Iphigeneia für Iphigenie, Aineias für Aeneas, Athena für Athene, Mantik für Wahrsagungen,/ Orakle, Helene für Helena, Achilleus für Achilles, Polydeukes für Pollux, Dioskuroi für Dioskuren, Seirenes für Sirenen, oder Manteion für Orakel, u.a.m.

Ein dadurch möglicher Mangel an Einheitlichkeit muß wegen der jahrhundertelangen Tradition auch Mischformen von lateinischen und griechischen, oder eingedeutschten Formen zu verwenden, hingenommen werden.

Nur in Ausnahmefällen werden als Stichwort die aus anderen Sprachen herge-leiteten gängigsten Namen genannt

Auch bei der Festlegung der Abstammung **(Genealogie)** der göttlichen oder menschlichen Personen galt es Kompromisse zu machen.

In den verschiedensten Materialien werden auch da teilweise sehr unterschiedliche Angaben gemacht die teilweise dem Verständnis des behandelten mythologischen Stoffes angepaßt wurden.

In diesem Lexikon wird deshalb die gängigste Abstammung zu Grunde gelegt und besonders auf eine logische Abstammung zurückgeführt. Das dabei die Göttlichen oft in verschiedenen Generationen über viele Jahrzehnte auftauchen liegt selbstverständlich an ihrer Unsterblichkeit.

Aber auch bei den Menschen kommen, neben rein innerfamiliären Verbindungen, Verschiebungen in den Generationen vor. Diese können u.a. auch Ursache in der oft imensen Anzahl natürlicher Nachkommen haben die dann auch u.U. über mehrere Jahrzehnte gezeugt wurden.

Im Hinblick auf das durchschnittlich zu erwartende Lebensalter für Menschen während der Zeit der Antike und aus biologischem Verständnis hergeleitet, sind oft berichtete 50 und mehr Kinder (insbesondere für Frauen) nicht möglich- kommen aber häufig vor.

Für eine Generation wird heute gemeinhin ein Zeitraum von 25 Jahren angenommen.

Bei 50 oder mehr Nachkommen würden dann die letzten zu einer Generation gehörenden Geschwister bereits- zeitlich gesehen- in der nächsten Generation geboren und deren Nachkommen in der Übernächsten.

In Einzelfällen müssen sie aber dennoch sehr alt geworden sein (z.B. Priamos, Nestor, Pallas 2, Danaos, Aigyptos)

Die abgebildeten Genealogien sind meist nur der Ausschnitt aus einer vom Autor erarbeiten Generalgenealogie.

Sie ist ca. 6 qm groß.

Auf dieser erscheint aber jede genannte Person nur einmal.

Deshalb auch nicht in dieses Buch zu integrieren gewesen, kann aber von Ihnen als Kopie angefordert werden.

Sie veranschaulicht die Abstammungen und familiären Zusammenhänge von insgesamt 700 Helden und mehr als 200 Göttern.

Alle in der griechischen Mythologie vorkommenden Personen sind miteinander eng oder weit entfernt verwandt. Und alle stammen verwandschaftlich von den Göttern. ab.

Ja es geht so weit das jeder seine Abstammung von Gaia respektive dem Chaos nachweisen könnte.

Dies war sicher auch, so darf man unterstellen, die Absicht der antiken Dichter Vergil, Homers, Hesiod oder Aischylos gewesen, **in „einer Zeit als die Götter noch auf Erden gingen“** auch einen göttlichen Hauch auf die ersten Menschen strahlen zu lassen.

DEM BESSEREN VERSTÄNDNIS, BESONDERS DER VIELEN NAMEN UND ABSTAMMUNGEN IN DER GRIECHISCHEN MYTHOLOGIE SOLL DIESES LEXIKON IM BESONDEREN DIENEN UND DEN GESCHÄTZTEN LESER ZUM LESEN DER OFT GUT ÜBERSETZTEN ORIGINALTEXTE ANIMIEREN.

INHALTSVERZEICHNIS

A/ B/ C/ D/ E/ F/ G/ H/ I/ K/ L/ M/ N/ O/ P/ R/ S/ T/ U/ V/ W/ X/ Z

Abarbaree (1) 75
Abarbaree (2) 75
Abartos 75
Abas (1) 75
Abas (2) 75
Abas (3) 76
Abas (4) 76
Abderos 76
Abendstern = Hesperos 76
Ableros 76
Absyrtes siehe Apsyrtos 76
Achaimenes 76
Achaios (1) 77
Achaios (2) 77
Acheles 77
Acheloos 77
Acheron 77
Achilleus *(lat. Achill, Achilles)* 78
Achiver, Achaier, Argiver (dt. Achäer) 79
Admete (1) 79
Admete (2) 79
Admetos *(lat. Admetus)* 80
Adonis 80
Adrasteia 81
Adrastos (1) 81
Adrastos (2) 81
Adrastos (3) 81
Aedon 82
Aello 82
Aerias 82
Aerope (1) 82
Aerope (2) 82
Aeropos 83

Aethlios 83
Aetios 83
Agamede 83
Agamedes (1) 83
Agamedes (2) 83
Agamemnon 84
Aganippe 86
Agapenor 87
Agasthenes 87
Agathyrsos 87
Agaue (1) (oder AganE, Agave) 87
Agaue (2) 87
Agelaos (1) der Troer 88
Agelaos (2) der Grieche 88
Agelaos (3) 88
Agelaos (4) 88
Agelaos (5) 88
Agenor (1) 88
Agenor (2) 89
Agenor (3) 89
Agenor (4) 89
Agenor (5) 89
Agenor (6) 89
Agetor 89
Agias 89
Agis 90
Aglaia (1) 90
Aglaia (2) 90
Aglaia (3) 90
Aglaia (4) 90
Aglaonike 90
Agorios 91
Aglauros (1) (auch Agraulos) 91
Aglauros (2) (auch Agraulos) 91
Agrios (1) 91
Agrios (2) 91
Agrios (3) 92
Agrios (4) 92
Agrotera 92
Agyieus 92
Aiaia 92
Aiakeion 92
Aiakides 92

Aiakos *(lat. Aeacus)* ... 92
Aias der Grosse *(lat. Aiax, dt. Ajax)* ... 94
Aias der Kleine *(lat. Aiax, dt. Ajax)* ... 95
Aiatos ... 95
Aichmodikos ... 95
Aidoneus ... 95
Aidos ... 95
Aiella ... 96
Aietes ... 96
Aigaion ... 96
Aigaios ... 96
Aigestes ... 96
Aigeus (1) *(lat. Aegeus, dt. Ägeus)* ... 96
Aigeus (2) ... 97
Aigialeia ... 97
Aigialeus (1) ... 97
Aigialeus (2) ... 97
Aigikores ... 97
Aigimios ... 97
Aigina *(lat. Aegina, dt. Ägina)* ... 98
Aigipan ... 98
Aigis *(lat. Aegis, dt. Ägis)* ... 98
Aigistos *(lat. Aegistus, dt. Ägisthos)* ... 98
Aigle (1) ... 99
Aigle (2) ... 99
Aigle (3) ... 99
Aigle (4) ... 99
Aigyptos *(lat. Aegyptus)* ... 100
Aineias *(lat. Aeneas, dt. Äneas)* ... 100
Ainete ... 101
Ainetos ... 101
Aineus ... 102
Aiolia ... 102
Aiolos (1) *(lat. Äolus)* ... 102
Aiolos (2) ... 104
Aiolos (3) ... 104
Aipytos (1) ... 104
Aipytos (2) ... 105
Aipytos (3) auch „Kresphontes“ genannt ... 105
Aisa ... 105
Aisakos ... 105
Aison *(lat. Aeson)* ... 105
Der greise Aison wurde durch die Zauberin Medeia (s.d.) verjüngt. ... 105

Aisyetes 105
Aites 106
Aithalides 106
Aither *(Äther, Licht)* 106
Aithilla 106
Aithon 106
Aithra *(lat. Aetra)* 106
Aithusa 107
Aitne 107
Aitolos (1) 107
Aitolos (2) 107
Aix 107
Ajax 107
Akaios 107
Akakallis 107
Akamas 108
Akandros (1) oder Alkandros 108
Akandros (2) oder Alkandros 108
Akanthis oder Akanthoos 108
Akarnan oder Arkanan 108
Akaste 108
Akastos 109
Akathoos (2) 109
Akelaphos 109
Akeso 109
Akis 109
Akko 109
Akmon 110
Akoites 110
Akontios 110
Akrisios auch Arkeisios 110
Aktaia 111
Aktaion (1) 111
Aktaion (2) 112
Aktaios 112
Aktor (1) 112
Aktor (2) 112
Aktor (3) 113
Aktor (4) 113
Aktor (5) 113
Alastor 113
Alekto 113
Alektor (1) 113

Alektor (2) 113
Alektor (3) 113
Alektryon 114
Alemon 114
Aleos 114
Aletes 114
Alexanor 114
Alexiares 114
Alexirhoe 114
Algea 114
Alkaios (1) *(lat. Alcaeus, dt. Alkäus)* 115
Alkaios (2) 115
Alkaios (3) 115
Alkandre 115
Alkandros 115
Alkanor 115
Alkathoe oder Alkithoe 115
Alkathoos (1) 116
Alkathoos (2) 116
Alkenor 116
Alkestis *(lat. Alcestis, dt. Alceste)* 116
Alkidameia 117
Alkidike 117
Alkimede 117
Alkimedon 117
Alkimenes 117
Alkimos 117
Alkinoos *(lat. Alcinous)* 117
Alkippe (1) 118
Alkippe (2) 118
Alkithoe 118
Alkmaion (auch Alkmeon) 118
Alkmaon 119
Alkmene *(lat. Alcmena)* 119
Alkon 120
Alkyone (1) 120
Alkyone (2) 120
Alkyone (3) 120
Alkyoneus 121
Allekto (auch Alekto) 121
Almos 121
Aloadai *(dt. Aloaden)* 121
Aloeus (1) 122

Aloeus (2) 122
Alope 122
Alpheios 122
Alphenor 122
Alphesiboia (1) 123
Alphesiboia (2) 123
Alter 123
Altes 123
Althaimenes 123
Altheia *(lat. Althaia)* 123
Alyzeus 124
Amaltheia *(lat. Amalthea)* 124
Amarynkeus 124
Amarysia 124
Amasis 124
Amazonen 125
Ambrosia (1) 126
Ambrosia (2) 126
Amintos 126
Amisodaros 126
Ampelos 126
Amphiaraos (1) 126
Amphiaraos (2) 127
Amphidamas 127
Amphiktryon 127
Amphilochos (1) *(lat. Amphilochus)* 127
Amphilochos (2) 127
Amphimachos (1) 127
Amphimachos (2) 128
Amphimachos (3) 128
Amphimachos (4) 128
Amphimedon 128
Amphion (1) 128
Amphion (2) 129
Amphion (3) 129
Amphios (1) 129
Amphios (2) 129
Amphiphanes 129
Amphiro 129
Amphissa 129
Amphissos 130
Amphithea (1) 130
Amphithea (2) 130

Amphithea (3) 130
Amphithemis 130
Amphitrite 130
Amphitryon 131
Amphoteros 132
Ampyx 132
Amyklas (1) 132
Amyklas (2) 132
Amykos 132
Amymone 133
Amyntor (1) 133
Amyntor (2) 133
Amythaon 133
Anaaken 133
Anaxagoras 134
Anaxarete 134
Anaxibia (1) 134
Anaxibia (2) 134
Anaxiroe 134
Anaxo 134
Anchiale 135
Anchialos 135
Anchinoe 135
Anchises 135
Andreimon (1) oder Andraimon 135
Andreimon (2) 135
Andreus 136
Androgeos 136
Androktasia 136
Andromache (1) 136
Andromeda 137
Andropompos 138
Angelaos 138
Aniketos 138
Anios 138
Ankaios (1) 138
Ankaios (2) 138
Ankaios (3) 138
Anna 139
Anteia (vordem Stheneboia genannt) 139
Antaios *(lat. Antaeus)* 139
Antenor 139
Anteros 140

Anteus 140
Anthalides 140
Anthas 140
Anthos (1) 140
Anthos (2) 140
Antigone (1) 141
Antigone (2) 141
Antigone (3) 142
Antikleia (1) 142
Antikleia (2) 142
Antiklos 142
Antilochos 142
Antimachos 143
Antineira 143
Antinoos 143
Antiochos 143
Antion 143
Antiope (1) 144
Antiope (2) 144
Antiope (3) 144
Antiphates (1) 144
Antiphates (2) 144
Antiphos (1) 145
Antiphos (2) 145
Antiphos (3) 145
Antiphos (4) 145
Antiphos (5) 145
Apate 145
Apeliotes 145
Apelles 146
Apemosyne 146
Apharethiden 146
Aphareus (1) 146
Aphareus (2) 146
Apharetiden 146
Apheidas 146
Aphrodite *(röm./lat. Venus)* 147
Apis 148
Apisaon 149
Apollon *(lat. Phoebus, Phoibos)* 149
Apriate 150
Apsyrthos oder Absyrthes 150
Arabos 150

Arache ... 150
Aratos ... 151
Archandros ... 151
Archemoros ... 151
Archias ... 151
Archinos ... 151
Architeles ... 151
Areion (oder Despoina) ... 151
Areios ... 151
Areithoos ... 152
Arene (1) ... 152
Arene (2) ... 152
Areopag *(griech. Areshügel)* ... 152
Ares *(lat. Mars)* ... 152
Arestor ... 153
Areta ... 153
Aretaon ... 153
Arete ... 153
Arethusa *(lat. Arethusa)* ... 153
Aretos ... 154
Argades ... 154
Argalos ... 154
Arge ... 154
Argeia (1) ... 154
Argeia (2) ... 154
Argeia (3) ... 154
Argeios (1) ... 155
Argeios (2) ... 155
Argeios (3) ... 155
Arges ... 155
Argiope (1) ... 155
Argiope (2) ... 155
Argiver ... 155
Argonauten *(griech. Argonautai)* ... 156
Argos (1) ... 157
Argos (2) ... 157
Argos (3) ... 157
Argos (4) ... 157
Argos (5) ... 157
Argynnos ... 157
Ariadne ... 158
Arimaspen ... 159
Arion (1) ... 160

Arion (2) 160
Arisbe 160
Aristaios *(lat. Aristaeus)* 160
Aristodamidas 160
Aristodemos 161
Aristomachos (1) 161
Aristomachos (2) 161
Arkaden 161
Arkanan 161
Arkas *(lat. Arcas)* 161
Arke 161
Arkeisios 162
Arkeisos 162
Arkesilaos 162
Arne 162
Arsinoe (1) oder Arsippe 162
Arsinoe (2) auch Alphesiboia genannt 162
Arsinoe (3) 162
Arsinoe (4) 163
Arsippe 163
Artemis 163
Asia 164
Asios (1) 164
Asios (2) 164
Askalabos 165
Askalaphos (1) 165
Askalaphos (2) 165
Askanios auch Ascanius *(Iulus)* 165
Asklepios *(lat. Aesculapius, Äskulap)* 165
Asopos (1) 166
Asopos (2) 166
Aspasia 166
Assarakos 167
Astakos 167
Asteria 167
Asterion siehe Minotauros 167
Asterios (1) 167
Asterios (2) 167
Asterodia 167
Asteropaios 168
Asterope 168
Astrabakos 168
Astraia *(lat. Astraea, auch „Dike" genannt)* 168

Astraios (1) *(lat. Astraea)* 168
Astraios (2) 169
Astyadameia (1)= identisch mit Hippolyte (1) 169
Astyadameia (2) 169
Astyadameia (3) 169
Astyagyia 169
Astyanax 169
Astynome 170
Astyoche (1) 170
Astyoche (3) 170
Astyoche (4) 170
Astyoche (5) 170
Astypaleia 170
Atalante 171
Ate 171
Athamas 171
Athena *(lat. Athene, röm. Minerva)* 172
Atlas 174
ATreus *(lat. Atreus)* 175
Atreus- „Haus des Atreus“ 176
ATriden 177
Atropos 178
Atthis 178
Attis siehe auch Atys 178
Atymnios (1) 178
Atymnios (2) 178
Atys (1) 178
Atys (2) 179
Auge 179
Augeias (1) *(lat. Augias)* 179
Augeias (2) 179
Aura 179
Autesion 180
Authalides 180
Autolykos (1) *(lat. Autolycus)* 180
Autolykos (2) 180
Automedon 180
Automedusa 180
Autonoe (1) *(lat. Autonoe)* 181
Autonoe (2) 181
Autonoos 181
Axios 181
Azan 181

zurück zum Inhaltsverzeichnis

Bacchantinnen 182
Balios 182
Bargasos 182
Bateia 182
Baton 182
Battos (1) 182
Battos (2) 183
Baubo 183
Baukis oder Baucis *(dt. die Zärtliche)* 183
BEllerophonTes *(lat. Bellerophon)* 183
Belos (1) 184
Belos (2) 184
Bentesikymene 185
Beroe (1) 185
Beroe (2) 185
Beroe (3) 185
Bia 185
Bias (1) 185
Bias (2) (oder biton) 186
Bisaltes 186
Bithynis 186
Bitias 186
Biton siehe bias (2) 186
Boethoos 186
Boiotia 186
Boiotos 186
Boreas *(lat. Aquilo)* 187
Boros 187
Borysthenes 187
Briareos 187
BRiseis 187
Briseus 188
Britomartis 188
Brontes 189
Broteas 189
Budeia 189
Bukolion 189
Bunos 189
Bura 189
Busiris 189
Butes (1) 190
Butes (2) 190

Byblis 190
zurück zum Inhaltsverzeichnis
Caieta 191
Canto 191
Chalkiope (1) oder Iophossa 191
Chalkiope (2) 191
Chalkodon (1) 191
Chalkodon (2) 191
Chalkomedusa 191
Chaos 192
Chariboia 192
Chariklo (1) 192
Chariklo (2) 192
Charillos 193
Charites *(lat. Chariten, röm. Grazien)* 193
Charon 194
Charops (1) 194
Charops (2) 194
Charops (3) 194
Charops (4) 194
Charybdis 194
Chelidonis 195
Chesia 195
Chimaira *(lat. Chimaera, dt. Chimäre)* 195
Chione (1) 195
Chione (2) 196
Chiron (1) oder Cheiron 196
Chiron (2) 197
Chloris (1) 197
Chloris (2) 197
Chloris (3) 197
Chloris (4) 197
Chloris (5) 197
Choris 197
Chromiaos 198
Chromios (1) 198
Chromios (2) 198
Chromios (3) 198
Chromios (4) 198
Chromis 198
Chrysaor (1) 198
Chrysaor (2) 198
Chryse 199

Chryseia 199
Chryseis 199
Chryses 199
Chrysippe 199
Chrysippos (1) 199
Chrysippos (2) 200
Chrysogeneia 200
Chrysomallos 200
Chrysorte 200
Chrysothemis (1) 200
Chrysothemis (2) 201
Chrysothemis (3) 201
Chrysothemis (4) 201
Chthonia 201
Chthonische Götter 201
Chthonophyle 201
Clio siehe Kleio 201
Cloe 201
Cornix 202
Cypria 202
Cytherea 202

zurück zum Inhaltsverzeichnis

Daidalion 202
Daidalos *(lat. Dädalus)* 202
Daktylen 203
Damas 203
Damasias 203
Damasichthon 204
Damasistratos 204
Damasos 204
Damastor 204
Damon 204
Danae *(lat. Danae)* 204
Danaer 205
Danaiden 205
Danaos *(lat. Danae)* 205
Daphne *(griech. Lorbeer)* 206
Daphnis (1) 206
Daphnis (2) 206
Dardania 206
Dardanos *(lat. Dardanus)* 208
Dares 209
Daskylos 209

Deianeira *(lat. Deianira)* ... 209
Deidameia *(lat. Deidamia)* ... 209
Deimachos ... 210
Deimos ... 210
Deino ... 210
Deion (auch deioneus genannt) ... 210
Deioneus ... 210
Deiopeia ... 210
Deiopites ... 210
Deiphobe ... 211
Deiphobos (1) *(lat. Deiphobus)* ... 211
Deiphobos (2) *(lat. Deiphobus)* ... 211
Deiphobos (3) ... 211
Deiphontes ... 211
Deiphyle ... 212
Deiphylos (1) ... 212
Deiphylos (2) auch Nebrophonos o. Thoas genannt ... 212
Dekatoncheiren ... 212
Delphinia ... 212
Delphinion ... 212
Delphyne ... 212
Demeter *(röm. Ceres)* ... 213
Demodokos ... 214
Demokoon ... 215
Demoleon ... 215
Demonassa (1) ... 215
Demonassa (2) ... 215
Demonike ... 215
Demophon (1) ... 215
Demophon (2) ... 215
Deo ... 216
Despoina ... 216
Deukalias ... 216
Deukalion (1) ... 216
Deukalion (2) ... 217
Deukalion (3) ... 217
Dexamenos ... 217
Dia (1) ... 218
Dia (2) ... 218
Dia (3) ... 218
Dia (4) ... 218
Diamastigosis ... 218
Dido ... 218

„Dike“ eigentlich Astraia - siehe diese 219
Diktys (1) 219
Diktys (2) 219
Diktys (3) 219
Dindyme 219
Diognetos 219
Diokles (1) 219
Diokles (2) 219
Diomede (1) 220
Diomede (2) 220
Diomede (3) 220
Diomedeia 220
Diomedes (1) 220
Diomedes (2) 220
Diomedon 221
Dion 221
Dione (Auch Euryanassa genannt) 222
Dionysia 222
Dionysos *(lat. Bacchus)* 223
Diores (1) 224
Diores (2) 224
Diores (3) 225
Dioskuroi *(griech.: Zeussöhne, dt. Dioskuren)* 225
Dirke *(lat. Dirce)* 226
Dolion 226
Dolionen 227
Dolios 227
Dolon 227
Doloper 227
Dolops 227
Dores 227
Doris (1) 227
Doris (2) 228
Doris (3) 228
Doros (1) 228
Doros (2) 228
Doros (3) 228
Doros (4) 229
Doryklus 229
Dotis 229
Doto 229
Dryaden *(griech.: drys, „Eiche“)* 229
Dryas (1) 229

Dryas (2) 229
Dryas (3) 229
Dryope 230
Dryops 230
Dulicher 230
Dymas (1) 230
Dymas (2) 230
Dymas (3) 231
Dymas (4) 231
Dynamene 231
Dysaules 231
zurück zum Inhaltsverzeichnis
Ealyke 232
Echekles 232
Echeklos 232
Echelas 232
Echemmon 232
Echemos 232
Echeneos 233
Echephron (1) 233
Echephron (2) 233
Echepolos 233
Echestratos 233
Echetimos 233
Echetos 233
Echidna (1) *(griech. Schlange)* 234
Echidna (2) 234
Echimeia 234
Echion (1) 235
Echion (2) 235
Echo 235
Eetion (1) 235
Eetion (2) 235
Egesta 236
Ehernes Menschengeschlecht 236
Eido 236
Eidolon 237
Eidothea (1) 237
Eidothea (2) 237
Eidyia 237
Eifersucht 237
Eileithyia *(röm. Göttin Lucina)* 237
Eione 237

Ɛioneus 238
Ɛirene *(griech. Frieden, lat.: pax)* 238
Ɛkbasos 238
Ɛlara 238
Ɛlate 238
Ɛlatos (1) 238
Ɛlatos (2) 239
Ɛlatos (3) 239
Ɛlatos (4) 239
Ɛleios 239
Ɛlektra (1) *(lat. Electra)* 239
Ɛlektra (2) *(lat. Electra)* 240
Ɛlektra (3) *(lat. Electra)* 240
Ɛlektra (4) *(lat. Electra)* 240
Ɛlektra (5) *(lat. Electra)* 240
Ɛlektryon 240
Ɛlektryone (1) (auf Rhodos Alektrona) 240
Ɛlektryone (2) 241
Ɛlephenor 241
Ɛleusis 241
Ɛlias 241
Ɛlis 241
Ɛloneus 241
Ɛlpenor 241
Ɛlymos 241
Ɛlysion *(lat. Elysium)* 242
Ɛmanthion 242
Ɛmpusa 242
Ɛnarete 242
Ɛndeis 242
Ɛndoros 242
Ɛndymion 243
Ɛniocha 243
Ɛnipeus 243
Ɛnkelados 243
Ɛnnomos 243
Ɛntellus 243
Ɛnyalios 244
Ɛnyeus 244
Ɛnyo (1) 244
Ɛnyo (2) 244
Ɛos *(lat. Aurora)* 244
Ɛosphoros *(röm. Lucifer)* 245

Epaphos 245
Epeer 245
Epeigeos 245
Epeios (1) 245
Eperithos 246
Ephialtes (1) 246
Ephialtes (2) 246
Ephialtos (oder ephialtes) 246
Ephyra 246
Epidauros 247
Epigonen *(griech. Nachkömmlinge)* 247
Epikaste (1) 247
Epikaste (2) 248
Epimetheus *(Griech: der hinterher Denkende)* 248
Epione 249
Epistrophos 249
Epopeus (1) 249
Epopeus (2) 249
Erato (1) 249
Erato (2) 250
Erebos 250
Erechtheus 250
Erginos 251
E(e)riboea (1) (o. Periboia (1) genannt= identisch) 251
Eriboea (2) 252
Erichthonios (1) 252
Erichthonios (2) 252
Erichto 252
Eridanos 253
Erigianos 253
Erigone (1) 253
Erigone (2) 253
Erigonos 253
Erinyen *(röm. Furien)* 253
Eriphyle 255
Eris (1) 255
Eris (2) *(griech.: Streit)* 255
Erodios 256
Eros (1) *(röm. Amor, Cupido)* 257
Eros (2) 258
Erychtrios 258
Erymanthischer Eber 258
Erysichthon (1) 258

Erysichthon (2) ... 258
Erytheia ... 258
Erythos ... 258
Erythras ... 259
Erythrios ... 259
Eryx (1) ... 259
Eryx (2) ... 259
Eschennymphen ... 259
Etearchos ... 259
Eteokles (1) *(lat. Eteocles)* ... 259
Eteokles (2) ... 260
Eteokles (3) oder Eteoklos ... 260
Eteoneus ... 260
Euadne (1) ... 260
Euadne (2) ... 260
Euadne (3) ... 260
Euagora ... 260
Euaichme ... 261
Euaimion ... 261
Euandros (1) ... 261
Euandros (2) ... 261
Euandros (3) ... 261
Euanthes ... 261
Euarne ... 261
Eubule ... 261
Eubulos ... 262
Euchenor ... 262
Eudora (1) ... 262
Eudora (2) ... 262
Eudoros ... 262
Euenor ... 262
Euenos ... 262
Eueres ... 262
Euippe oder Euhippe ... 263
Euippos ... 263
Eukleia ... 263
Eukrante ... 263
Eulimene ... 263
Eumaios ... 263
Eumedes ... 263
Eumelos (1) ... 264
Eumelos (2) ... 264
Eumeniden *(griech.: die wohlmeinenden Götter)* ... 264

Ευmolpos 264
Ευneos 265
Ευnike 265
Ευnomia 265
Ευnomos 265
Ευpalamos 265
Ευpheites 265
Ευphemos 266
Ευphorbos 266
Ευphorion 266
Ευphrosyne *(lat.: Euphrosyne)* 266
Ευpolemeia 267
Ευpompe 267
Ευropas 267
Ευrope (1) 267
Ευrope (2) 267
Ευrope (3) *(lat.: Europa)* 267
Ευros *(lat.: Eurus)* 269
Ευrotas 269
Ευryale (1) 269
Ευryale (2) 269
Ευryalos (1) 269
Ευryalos (2) 269
Ευryalos (3) 270
Ευryanassa 270
Ευrybates 270
Ευrybia 270
Ευrybie 270
Ευrydamas 270
Ευrydike (1) auch Aganippe genannt 270
Ευrydike (2) 271
Ευrydike (3) 271
Ευrykleia 271
Ευrykyda 271
Ευrylaos 271
Ευrylochos 272
Ευrymachos 272
Ευrymanthos 272
Ευrymedon (1) 272
Ευrymedon (2) 272
Ευrymedusa 272
Ευrynome (1) 272
Ευrynome (2) 273

Eurynome (3) 273
Eurynome (4) 273
Eurynomos 274
Eurypylos (1) 274
Eurypylos (2) 274
Eurypylos (3) 274
Eurypylos (4) 274
Eurysakes 274
Eurysthenes 274
Eurystheus 275
Eurythe (1) 276
Eurythe (2) 276
Eurythemis 276
Eurythion (1) 276
Eurythion (2) 276
Eurythion (3) 276
Eurythion (4) 276
Eurytios 277
Eurytos (1) 277
Eurytos (2) 277
Eurytos (3) 277
Eurytos (4) 277
Eurytos (5) 277
Eurytros 278
Euseiros 278
Euterpe 278
Exadios 278
Eyenus 278
zurück zum Inhaltsverzeichnis
Faunas 279
Flüsse der Unterwelt 279
zurück zum Inhaltsverzeichnis
Gaia *(oder Ge, lat. Gaea, dt. Gäa)* 279
Galateia (1) *(lat. Galatea)* 282
Galateia (2) 282
Galates 283
Galathea 283
Galaxaura 283
Galene 283
Galinthias 283
Gallus 284
Ganyktor (1) 284
Ganyktor (2) 284

Ganymeda 284
Ganymedes (dt. Ganymed) 284
Gebirge 285
Geburtsgöttinnen 285
Gelaros 285
Geleon 285
Gelonos oder Gelonoi 285
Geneus 285
Geras 286
Geryoneus 286
Gewalt 286
Giganten 286
Glauke (1) (geführter Name; identisch mit Kreusa 2) 287
Glauke (2) 287
Glauke (3) 287
Glaukonome 287
Glaukos (1) 288
Glaukos (2) 288
Glaukos (3) 289
Glaukos (4) 289
Glaukos (5) 289
Glaukos (6) 289
Glaukos (7) 289
Glykera 289
Goldenes Vlies 289
Goldenes Zeitalter 290
Gordios 290
Gordischer Knoten 291
Gorgasos 291
Gorge (1) 291
Gorge (2) 292
Gorgilos 292
Gorgo identisch mit Medusa 292
Gorgoneion 292
Gorgonen (griech. „Die Schrecklichen") 292
Gorgophone (1) 293
Gorgophone (2) 293
Gorgyra 293
Gorgythion 293
Gotys (1) 293
Gotys (2) 293
Götter und Göttinnen 294
Graien (griech.: "Greisinnen") 295

Graikos 295
Granikos 295
Gration 295
Greif (griech.: Gryps) 296
Guneus 296
Gyes (1) 296
Gyes (2) 296
Gyes (3) 296
Gygaia 296
zurück zum Inhaltsverzeichnis
Hades 297
Hagnios 298
Haimon (1) 298
Haimon (2) 298
Haimon (3) 298
Haimon (4) 298
Haimos und Rhodope 299
Halesus 299
Halia 299
Haliartos 299
Halimede 299
Halios 299
Halirrhothios (1) 300
Halirrhothios (2) 300
Halitherses (1) 300
Halitherses (2) 300
Halkyone 300
Halosydne 300
Hamadryaden 301
Harmonia 301
Harmonides 301
Harpalion 301
Harpalyke (1) 301
Harpalyke (2) 302
Harpalyke (3) 302
Harpalykos (1) 302
Harpalykos (2) 302
Harpalykos (3) 302
Harpyien 302
Hatairai 303
Hebe 303
Hegelaos 303
Hegesandra 303

Hegetor 303
Hegesistratos 303
Hekabe *(lat. Hecuba, röm. Juventas))* 303
Hekale 304
Hekamede 304
Hekate *(röm. Trivia)* 304
Hekaton 305
Hekatoncheiren *(griech.:hunderthändig)* 305
Hektor *(lat. Hector)* 305
Helaiden 307
Heleios 307
Helene *(lat. Helena)* 308
Helenos 309
Heliadai oder Heliaden 310
Helikaon 310
Helike (auch Kallisto genannt) 310
Helios *(griech.: Sonne)* 310
Hellas *(griech.)* 312
Helle 313
Hellen 313
Hemera 313
Hemithea 313
Henioche 313
Hephaistos *(lat. Hephaestus)* 313
Hera *(lat. Iuno, dt. Juno)* 315
Herakleiden *(dt. Herakliden)* 316
Herakles *(lat. Hercules, dt. Herkules)* 317
Herippe 323
Hermaon 323
Hermaphroditos *(lat. Hermaphroditus)* 323
Hermes *(lat.Hermes, im röm.: Mercurius)* 323
HerMione 326
Hero 326
Heroen *(Heros)* 326
Herolde 326
Herophile 327
Herse *(griech.: Tau)* 327
Hesione (1) *(als „Asiatin" gedeutet)* 327
Hesione (2) 328
Hesione (3) 328
Hesione (4) 328
Hesperia 328
Hesperiden 328

Hesperis 328
Hesperos (lat. Hesperus) 329
Hestia (lat. Hestia, im röm. Vesta) 329
Hetairai 329
Hetairoi (griech.: Gefährten) 329
Hiera 330
Hieromneme 330
Hierophantes 330
Hiketaon 330
Hilaeira 330
Hippasos (1) 331
Hippasos (2) 331
Hippasos (3) 331
Hippe auch Hippo 331
Hippo (1) 331
Hippo (2) 331
Hippo (3) 332
Hippodamas 332
Hippodameia (1) (lat.Hippodamia) 332
Hippodameia (2) oder Hippodame, Deidameia 333
Hippodameia (3) 334
Hippodameia (4) 334
Hippodameia (5) 334
Hippodameia (6) 334
Hippodameia (7) 334
Hippokampos 334
Hippokoon (1) 334
Hippokoon (2) 335
Hippokoon (3) 335
Hippokrene 335
Hippolychos oder Hippolochos 335
Hippolyte (1) 335
Hippolyte (2) 335
Hippolyte (3) 336
Hippolytos (1) 336
Hippolytos (2) 336
Hippolytos (3) 336
Hippomachos 337
Hippomedon 337
Hippomenes oder Melainon (identisch) 337
Hipponoe 337
Hipponoos (1) 337
Hipponoos (2) 338

Hipponoos (3) 338
Hippostratos 338
Hippotes (1) 338
Hippotes (2) 338
Hippotes (3) 338
Hippothoe (1) 339
Hippothoe (2) 339
Hippothoe (3) 339
Hippothoon 339
Hippothoos (1) 339
Hippothoos (2) 339
Hippothoos (3) 340
Hippothoos (4) 340
Historis 340
Hodios 340
Hodoidokos 340
Homonoia 340
Hoples oder Hopletes 340
Hopoleus 340
Horaien *(lat. Horen)* 341
Hyaden (1) *(vom griech. Hyein „regnen")* 341
Hyaden (2) 342
Hyagnis 342
Hyakinthos *(lat. Hyacinthus)* 342
Hyas 342
Hydra von Lerna *(griech.: Wasserschlange)* 342
Hygieia *(lat. Hygia) (griech.: Gesundheit)* 343
Hylaios 343
Hylas (1) 343
Hylas (2) 343
Hyllos (1) 343
Hyllos (2) 344
Hylonome 344
Hymenaios *(Hymen)* 344
Hyperboreioi 344
Hyperenor (1) 344
Hyperenor (2) oder Hyperes 345
Hyperion 345
Hypermestra (1) 345
Hypermestra (2) 346
Hypnos *(griech. Schlaf, röm. Somnus)* 347
Hypseus 347
Hypsipyle 347

Hypso 348
Hyraios 348
Hyrie 348
Hyrieus 348
Hyrmina 348
Hyrnetho oder Hyrnethioi 348
Hyrtacus 348
Hyrtakos 349
zurück zum Inhaltsverzeichnis
Iakchos 349
Ialmenos 349
Ialysos 349
Iambe 349
Iamos 349
Ianeira (1) 350
Ianeira (2) 350
Ianthe 350
Iapetos 350
Iapyx 350
Iarbas 350
Iardanos 350
Iasion 351
Iaso 351
Iason (1) 351
Iason (2) auch Iasion 353
Iasos (1) 353
Iasos (2) 353
Iasos (3) 353
Iasos (4) 354
Iasos (5) 354
Ibykos 354
Ida 354
Idaia (1) 355
Idaia (2) 355
Idaia (3) 356
Idaia (4) 356
Idaia (5) 356
Idaios (1) 356
Idaios (2) 356
Idaios (3) 356
Idas 356
Ide (1) 357
Ide (2) 357

Idmon 357
Idomene (1) auch Eidomene geannt 357
Idomene (2) 358
Idomeneus 358
Idyia 358
Ikarios (1) 358
Ikarios (2) 359
Ikaros *(lat. Icarus)* 359
Ikelos 359
Ilia 359
Ilion oder Ilios 360
Ilione 360
Ilioneus (1) 360
Ilioneus (2) 360
Ilos (1) *(lat. Ilus)* 360
Ilos (2) 360
Ilos (3) 361
Ilos (4) 361
Imbrasos oder Parthenios 361
Imbrios 361
Immarandes 361
Inachos *(lat. Inachus)* 361
Ino = identisch mit Leukothea 362
Inseln der Seeligen *(griech. Makaron Nesoi)* 362
Io (1) 363
Io (2) 364
Iobates 364
Iodama 364
Iokaste *(bei Homer Epikaste= ident.)* 364
Iolaos *(lat. Iolaus)* 365
Iole 365
Ion 366
Iophon 366
Iophossa 366
Iphianassa (1) 366
Iphianassa (2) 366
Iphidamas 367
Iphigeneia *(lat. Iphigenia, dt. Iphigenie)* 367
Iphikles *(lat. Iphicles)* 368
Iphiklos (1) 369
Iphiklos (2) 369
Iphimedeia auch Iphimedia 369
Iphinoe (1) 369

Iphinoe (2) 370
Iphinoe (3) 370
Iphis (1) 370
Iphis (2) 370
Iphis (3) 370
Iphis (4) 371
Iphis (5) 371
Iphitime 371
Iphitos (lat. Iphitus) 371
Iphtime 371
Irbos 372
Iris 372
Iros 372
Isander 372
Isandros 373
Ischepolis 373
Ischys 373
Ismene (1) 373
Ismene (2) 373
Ismenion 373
Ismenos (1) 373
Ismenos (2) 373
Ismenos (3) 374
Isos 374
Isthmiades 374
Italos 374
Ithakos 374
Ithomeos 374
Itonos 374
Itylos 374
Itys (1) 374
Itys (2) 375
IULUS 375
Ixion (1) 375
Ixion (2) 375

zurück zum Inhaltsverzeichnis

Kaaithos 375
Kabeiroi (lat. Kabiren) 375
Kabye oder Kambyse 376
Kadmos (lat. Cadmus) 376
Kaikos 378
Kaineus (lat. Caeneus) 378
Kairos (griech. der rechte, günstigste Zeitpunkt) 378

Kalais (lat. Calais) 378
Kalamos 378
Kalchas (lat. Calchas) 379
Kalchos 379
Kalesios 379
Kaletor (1) 379
Kaletor (2) 380
Kallias 380
Kallidike 380
Kalliope (griech. die Schönstimmige) 380
Kallipolis 380
Kallirhoe (1) 380
Kallirhoe (2) 381
Kallirhoe (3) 381
Kallirhoe (4) 381
Kallisto (lat. Callisto) 381
Kallithoe (1) 383
Kallithoe (2) auch Io genannt 383
Kalybe 383
Kalydon (1) 383
Beschreibung : *Vater der Epikaste (1) und Protogeneia (2) von seiner Gemahlin Aiolia* 383
Kalydon (2) 383
Kalydonischer Eber 383
Kalyke (1) 384
Kalyke (2) 384
Kalyke (3) 384
Kalypso (1) (lat. Calypso) 384
Kalypso (2) 384
Kameiros 385
Kanake 385
Kandake 385
Kandalos 385
Kandaules 385
Kanethos 385
Kanobos 386
Kantharos 386
Kanthos 386
Kapaneus (1) 386
Kapaneus (2) 386
Kaphauros 386
Kaphene 386
Kapys (1) 387
Kapys (2) 387

Kar (1) 387
Kar (2) 387
Karkinos 387
Karko 387
Karmanor 387
Karme 388
Karneia 388
Karneios 388
Karnos 388
Karoibos 388
Karpos 388
Karya 388
Kassandra *(lat. Cassandra, auch Alexandra genannt)* 389
Kassiopeia (1) *(lat. Cassiope)* 389
Kassiopeia (2) 390
Kassiopeia (3) 390
Kassiophone 390
Kastalia 390
Kastianeira 390
Kastor *(lat. Castor)* 390
Katreus 392
Kaukon 393
Kaunos 393
Kebriones oder Kebren 393
Kebrionos 393
Keisos 393
Kekrops (1) 393
Kekrops (2) 394
Keladon 394
Kelaino (1) 394
Kelaino (2) 394
Keleos 395
Keleutor 395
Kenchrias 395
Kentauren 395
Kentauros (1) 396
Kentauros (2) 396
Kephalos (1) 396
Kephalos (2) 396
Kepheus (1) 397
Kepheus (2) 397
Kephisos 398
Ker *(griech: Tod, Verderben)* 398

Kerambos oder Terambos 398
Keramos 398
Kerberos *(lat. Cerberus dt. Zerberus)* 398
Kerdo 399
Kerebia 399
Keren *(„Ker" für Verderben oder Krankheit)* 399
Kerkaphos 399
Kerkeis 399
Kerkopen 399
Kerkyon 400
Kerkyra 400
Kerostasia 400
Kerykeion 400
Kerynitische Hirschkuh 400
Keryx 401
Kestrinos 401
Keteus 401
Keto 401
Keyx 401
Kikonen 401
Kilix 402
Killa 402
Kimon 402
Kinados oder Phrontis 402
Kinyras 402
Kirke *(lat. Circe, davon bezirzen, bezaubern)* 403
Kisses oder Kisseus 403
Kisseus 403
Kissos 404
Kleio *(lat. Clio, dt. Klio)* 404
Kleisidike 404
Kleite 404
Kleitos (1) 404
Kleitos (2) 404
Kleitos (3) 405
Kleitos (4) 405
Kleitos (5) 405
Kleobis 405
Kleoboia (1) 405
Kleodaios 406
Kleodora 406
Kleomestra 406
Kleopatras (1) *(lat./dt. : Kleopatra)* 406

Kleopatras (2) *(lat./dt. : Kleopatra)* 406
Kleopatras (3) *(lat./dt. : Kleopatra)* 406
Kleopatras (4) *(lat./dt. : Kleopatra)* 407
Kleophema 407
Kleson 407
Klesonymos 407
Klite 407
Klonie 407
Klonios (1) 407
Klonios (2) 407
Klotho *(griech.: Spinnerin, lat. Clotho)* 408
Klymene (1) (auch Perse oder Perseis oder Rhode, Rhodos oder Neaira genannt) 408
Klymene (2) auch Herse (3) genannt 409
Klymene (3) 409
Klymene (4) 410
Klymene (5) 410
Klymene (6) 410
Klymenos (1) 410
Klymenos (2) 410
Klymenos (3) 410
Klytaimestra *(lat. Clytaem(n)estra)* 411
Klythia (1) 412
Klythia (2) 412
Klythia (3) 412
Klytie 412
Klytios (1) 413
Klytios (2) 413
Klytios (3) 413
Klytios (4) 413
Klytoneos 413
Klytos 413
Kodros 413
Koios 414
Koiranos (1) 414
Koiranos (2) 414
Koiranos (3) 414
Koiranos (4) 414
Koiranos (5) 415
Koiranos (6) 415
Kokalos 415
Kokytos 415
Komaitho 415
Kombe 416

Kometes (1) ... 416
Kometes (2) ... 416
Koon ... 416
Kopreus ... 416
Korax ... 417
Kore ... 417
Koresos ... 417
Korinthos ... 417
Korkyra ... 417
Koroibos (1) ... 417
Koroibos (2) ... 417
Korone ... 418
Koroneus ... 418
Koronis (1) ... 418
Koronis (2) ... 418
Koronos (1) ... 418
Koronos (2) ... 418
Koronos (3) ... 419
Koronos (4) ... 419
Korybanten (1) ... 419
Korybanten (2) ... 419
Korybas ... 419
Korytos (1) ... 419
Korytos (2) ... 419
Korytos (3) ... 420
Korytos (4) ... 420
Kotos oder Kottos ... 420
Kotys ... 420
Kraft ... 420
Kragaleus ... 420
Kragos ... 420
Kranae ... 421
Kranaiechme ... 421
Kranaos ... 421
Krataiis ... 421
Kratos ... 421
Kreios ... 422
Kreon (1) ... 422
Kreon (2) ... 423
Kresphontes ... 423
Krete (1) ... 424
Krete (2) ... 424
Kretheus ... 424

Krethon 424
Kretischer Stier 424
Kreusa (1) 425
Kreusa (2) (auch Glauke genannt) 425
Kreusa (3) auch Eurydike genannt 425
Kreusa (4) 425
Kriasos 425
Krimisos 426
Krios (1) 426
Krios (2) 426
Krios (3) 426
Krios (4) 426
Krisos 426
Kritheis (1) 426
Kritheis (2) 426
Kritheis (3) 427
Kroisos 427
Krokon 427
Krommionische Sau 427
Kroniden 427
Kronos *(Chronos, röm. Saturnus)* 427
Krotopos 429
Kteatos 430
Ktesios (1) 430
Ktesios (2) 430
Ktime (1) oder ktimene 430
Ktime (2) 430
Ktimene 430
Ktistes 430
Kureten (1) 431
Kureten (2) 431
Kyanee 431
Kyanippos (1) 431
Kyanippos (2) 431
Kybele *(lat.: Magna Mater)* 431
Kycherus oder Kychreus 432
Kydippe (1) 432
Kydippe (2) 432
Kydippe (3) 432
Kykladen *(griech. Ringinseln)* 433
Kyklopen *(griech. Rundaugen, dt. Zyklopen)* 433
Kyklops 433
Kyknos (1) 434

Kyknos (2) (griech. Schwan) 434
Kyknos (3) 434
Kyknos (4) 434
Kylarabes 435
Kyllaros 435
Kyllene 435
Kyllenos 435
Kymatolege 435
Kymo 435
Kymodoke 435
Kymothoe 436
Kynortas 436
Kyparissos 436
Kypria 436
Kypselos (1) 436
Kypselos (2) 436
Kyrene (1) 437
Kyrene (2) 437
Kyrenes 437
Kyrios 437
Kytissoros 437
Kyzikos 437

zurück zum Inhaltsverzeichnis

Labda 438
Labdakos 438
Labyrinthos (dt. Labyrinth) 439
Lachesis (griech.: Zuteilerin) 439
Ladon 440
Laerkes 440
Laertes (oder Laertios) 440
Laertiade 440
Laias (1) 440
Laias (2) 441
Lailaps 441
Laios 441
Laistrygones 441
Lakedaimon 442
Lakinios 442
Lamedon 442
Lamia (Lamien) 442
Lamos (1) 442
Lamos (2) oder Lamios 442
Lampas 443

Lampetie 443
Lampetos 443
Lampos (1) 443
Lampos (2) 443
Lampros 443
Lanassa 443
Laodamas (1) 444
Laodamas (2) 444
Laodameia (1) 444
Laodameia (2) 444
Laodameia (3) 444
Laodameia (4) 445
Laodameia (5) 445
Laodameia (6) 445
Laodike siehe auch Astynome identisch 445
Laodike (1) 445
Laodike (2) 446
Laodike (3) 446
Laodike (4) 446
Laodokos (1) 446
Laodokos (2) 446
Laodokos (3) 446
Laodokos (4) 446
Laodokos (5) 447
Laodokos (6) 447
Laodokos (7) 447
Laogonos (1) 447
Laogonos (2) 447
Laogoras 447
Laokoon 448
Laokoosa 448
Laomedon (1) 449
Laomedon (2) 449
Laonome (1) 450
Laonome (2) 450
Laothoe (1) 450
Laothoe (2) 450
Laothoie 450
Lapethymnios 450
Lapithen 450
Lapithes (1) 451
Lapithes (2) 451
Larisa 451

Latinos 451
Latinus 451
Lausos 451
Lavinia 452
Leagros 452
Leander 452
Learchos 452
Leches 452
Leda 453
Leiagora 454
Leiodes 455
Leiokritos (1) 455
Leiokritos (2) 455
Leiokritos (3) 455
Leitos 455
Lelante 455
Lelex 455
Leodokos 456
Leonteus 456
Leontheus 456
Leos 456
Lepreus 456
Lernos (1) 456
Lernos (2) 456
Lernos (3) 457
Lethaia 457
Lethe *(griech. Vergessen)* 457
Lethos 457
Leto *(lat. Lato, Latona)* 457
Leukadios 457
Leukaspis (1) 458
Leukaspis (2) 458
Leukippe (1) 458
Leukippe (2) 458
Leukippides 458
Leukippos (1) *(griech.: Schimmelreiter)* 458
Leukippos (2) 458
Leukippos (3) 459
Leukippos (4) 459
Leukippos (5) 459
Leukon 459
Leukone 459
Leukonoe (1) 459

Leukonoe (2) identisch mit Leukippe 2 460
Leukophryne 460
Leukos (1) 460
Leukos (2) 460
Leukos (3) 460
Leukosia 460
Leukothea *(die „Helle Göttin")* 461
Leukothoe 461
Libye 461
Libys (1) 461
Libys (2) 461
Libys (3) 461
Lichas 461
Licht *(Aither, Äther)* 462
Likymnios 462
Limos (1) *(röm. Fames)* 462
Limos (2) 462
Lindos 462
Linos 462
LiTai 463
Lityerses 463
Lokrer 463
Lokros (1) 463
Lokros (2) 463
Lotis 463
Lotophagen *(griech. Lotosesser)* 464
Löwe von Nemea 464
Loxias 464
Lydos 464
Lygdos 464
Lykabas (1) 464
Lykabas (2) 464
Lykagios 465
Lykaon (1) 465
Lykaon (2) 465
Lykaon (3) 465
Lykaon (4) 465
Lyko 466
Lykomedes (1) 466
Lykomedes (2) 466
Lykopeus 466
Lykophron 466
Lykos (1) 467

Lykos (2) ... 467
Lykos (3) ... 467
Lykos (4) ... 467
Lykos (5) ... 467
Lykos (6) ... 468
Lykos (7) ... 468
Lykos (8) ... 468
Lykos (9) ... 468
Lykos (10) ... 468
Lykurgos (1) ... 468
Lykurgos (2) ... 468
Lykurgos (3) ... 469
Lykurgos (4) ... 469
Lykurgos (5) ... 469
Lynkeus (1) ... 469
Lynkeus (2) ... 469
Lyros ... 470
Lysander ... 470
Lysianassa (1) ... 470
Lysianassa (2) ... 470
Lysianassa (3) ... 470
Lysidike ... 471
Lysimache ... 471
Lysippe ... 471
Lyssa ... 471
Lytaia ... 471

zurück zum Inhaltsverzeichnis

Machaon ... 472
Mache ... 472
Maera ... 472
Magnes (1) ... 472
Magnes (2) ... 472
Magnes (3) ... 472
Maia ... 473
Maiandros ... 473
Maimalos ... 473
Mainaden (mainades) ... 473
(griech. „Rasende" dt. Mänaden) ... 473
Maion (0) ... 473
Maion (1) ... 474
Maion (2) ... 474
Maion (3) ... 474
Maion (4) ... 474

Maira (1) 474
Maira (2) 474
Maira (3) 475
Maira (4) 475
Maisis 475
Makar 475
Makareos 475
Makareus (1) 475
Makareus (2) 476
Makareus (3) 476
Makaria (lat. Macaria) 476
Makaron Nesoi 476
Makedon (1) 476
Makedon (2) 476
Makris 476
Malos 477
Mania 477
Mantik (lat. Divinatio) 477
Mantineus 477
Mantios 478
Manto (1) (auch Daphne genannt) 478
Manto (2) 478
.Marathon 478
Maris 478
Marmax 478
Maron 479
Marpessa 479
Marsyas (1) 479
Marsyas (2) 479
MAstor 480
Meda (1) 480
Meda (2) 480
Meda (3) 480
Medeia (lat.Medea) 480
Medeios 482
Medesikaste (1) 482
Medesikaste (2) 483
Medon (1) 483
Medon (2) 483
Medon (3) 483
Medon (4) 483
Medon (5) 483
Medon (6) 483

Medontiden 484
Medos 484
Medusa 484
Meduse ident. Mit Gorge 484
(griech.: Herrin, lat. Medusa) 484
Megaklo 485
Megapenthes (1) 485
Megapenthes (2) 485
Megapenthes (3) 485
Megare (auch Magara) 485
Megareus (1) 486
Megareus (2) 486
Megareus (3) 486
Meges 486
Mekisteus 486
Melampus *(griech. „Schwarzfuss")* 487
Melaneus (1) 487
Melaneus (2) 487
Melaneus (3) 488
Melanion (oder Melaion) 488
Melanippe (1) 488
Melanippe (2) 488
Melanippe (3) 488
Melanippos (1) 489
Melanippos (2) 489
Melanippos (3) 489
Melanippos (4) 489
Melanippos (5) 489
Melanippos (6) 489
Melanippos (7) 490
Melanippos (8) 490
Melanopos 490
Melanthios 490
Melantho 490
Melanthos (1) 490
Melanthos (2) 490
Melas (1) 491
Melas (2) 491
Melas (3) 491
Melas (4) 491
Meleagros 491
Meles (1) 492
Meles (2) 492

Melia (1) identisch mit Argeia (3) 493
Melia (2) 493
Melia (3) 493
Melia (4) 493
Meliai siehe auch Melia 493
Meliai 493
Meliboia oder Kyllene 493
Melikertes Identisch mit Palaimon 494
(röm. Portunus) 494
Melische Nymphen 494
Melisigenes 494
Melisseus 494
Melissos 494
Melisteus 494
Melite (1) 494
Melite (2) 495
Melite (3) 495
Melliboia auch Kyllene genannt 495
Melobosis 495
Melpomene 495
Membliaros 495
Memnon 495
Memphis 496
Menalkas 496
Menandros 496
Mendeis 496
Menelaos (lat. Menelaus) 496
Menestheus 498
Menesthios (1) 498
Menesthios (2) 498
Menestho 498
Menestratos 498
Menippe (1) 499
Menippe (2) 499
Menippe (3) 499
Menodike 499
Menoikeus (1) 499
Menoikeus (2) 499
Menoitios (1) 500
Menoitios (2) 500
Mentes (1) 500
Mentes (2) 500
Mentor (1) 500

Mentor (2) 500
Meriones 501
Mermeros (1) 501
Mermeros (2) 501
Mermeros (3) 501
Merope (1) 501
Merope (2) 502
Merope (3) 502
Merops (1) 502
Merops (2) 502
Merops (3) 502
Merops (4) 502
Merops (5) 503
Megareus (6) 503
Merops (7) 503
Messene 503
Mesthles 503
Mestor (1) 503
Mestor (2) 503
Mestor (3) 503
Mestor (4) 504
Mestra 504
Meta 504
Metaneira 504
Metapontios 504
Metharme 504
Methone 504
Methymna 505
Metia 505
Metiadusa 505
Metioche 505
Metion 505
Metis *(griech. Klugheit)* 505
Metope 506
Mezentius 506
Midas (2) 506
Midea 507
Mikisteus 507
Miletos 507
Miltiades 507
Mimas (1) 507
Mimas (2) 507
Mimas (3) 507

Minos (1) 507
Minos (2) 509
Minotauros *(lat. Minotaurus)* 509
Minyades 509
Minyas 510
Miros 510
Misenos 510
Misme 510
Mixoparthenos 511
Mnemon 511
Moira 511
Moiren *(griech. Moira, lat. Moerae, röm. Parzen)* 511
Molione 512
Molionen auch Aktorionen 512
Molorchos 512
Molos (1) 512
Molos (2) 512
Molossos 512
Molpadia 513
Momos 513
Mopsos 513
Mormo 513
Moros 513
Morpheus 514
Mulios 514
Munichos 514
Musaios 514
Musen *(griech. Musai, lat. Musae)* 514
Mygdaon 515
Mygdon 515
Mykene 515
Mykon 515
Mylas 515
Mynes 515
Myrmidon 515
Myrmidonen 516
Myrrha auch Smirna genannt (o. Smyrna) 516
Myrtilos 517
Myrto 518
Myskelos 518
Mysos 518
Mytilene 518

zurück zum Inhaltsverzeichnis

Naiades *(griech.: Nymphen, s.d. - lat. Najades)* ... 519
Nannakos ... 519
Naoklos ... 519
Naos ... 519
Narkissos *(lat. Narcissus, dt. Narziss)* ... 519
Nasamon ... 520
Nastes ... 520
Naubolos ... 520
Nauplios *(lat. Nauplius)* ... 520
Nausikaa *(lat. Nausicaa)* ... 521
Nausimedon ... 521
Nausithoos (1) ... 521
Nausithoos (2) ... 521
Nausithoos (3) ... 521
Nautes ... 521
Neaira (1) auch Rhode, Rhodos o. Klymene genannt ... 522
Neaira (2) ... 522
Neaira (3) ... 522
Neaira (4) ... 522
Neaira (5) ... 522
Nebrophonos ... 522
Neikea ... 522
Neikos ... 523
Neileos ... 523
Neilos ... 523
Nektar ... 523
Neleus ... 523
Nemea ... 525
Nemeischer Löwe ... 525
Nemertes ... 525
Nemesis *(griech.: Zuteilung, auch Rhamnusia genannt)* ... 525
Neoptolemos *(auch Pyrrhos genannt)* ... 526
Nephele (1) ... 527
Nephele (2) *(griech.: Wolke)* ... 527
Nephele (3) ... 527
Nereiden ... 527
Nereus ... 529
Nerites ... 530
Neritos ... 531
Nesia oder Nesaie, Neso ... 531
Neso (1) ... 531
Neso (2) ... 531
Nessos *lat. Nessus)* ... 531

Nestor 532
Nikagora 533
Nikaia 533
Nike (griech.: Sieg lat. Viktoria) 533
Nikippe 534
Nikodamas 534
Nikomachos 534
Nikostrate 534
Nikostratos 534
Nikothoe siehe Aello 534
Niobe (1) 535
Niobe (2) 537
Nioben 537
Nireus (1) 537
Nireus (2) 537
Nireus (3) 537
Nisos (1) 537
Nisos (2) 538
Noemon (1) 538
Noemon (2) 538
Noemon (3) 538
Nomia (1) 538
Nomia (2) 538
Norax 539
Notos 539
Nykteis 539
Nykteus 539
Nyktime 539
Nyktimos 540
Nykophylax 540
Nymphaion 540
Nymphen griech.: Braut, junge Frau, lat. Najaden) 541
Nymphios 541
Nysa 542
Nysos 542
Nyx (griech.: die personifizierte Nacht, röm.: Nox) 542

zurück zum Inhaltsverzeichnis

Oaxes 543
Ochimos 543
Odios (1) 543
Odios (2) 543
Odysseus (lat. Odysseus oder auch Ulixes) 544
Ognus 548

Oiagros oder Oigas 548
Oiax 548
Oibalos (1) 548
Oibalos (2) 548
Oidipus *(lat. Oedipus, dt. Ödipus)* 548
Oikles 550
Oileus 550
Oineus 550
Oino 551
Oinoe 551
Oinomaos *(lat. Oenomaus)* 551
Oinone 551
Oinope 552
Oinopion 552
Oionos oder Oinos 552
Oistros 552
Oizys 552
Okeaniden 553
Okeanos *(lat. Oceanus)* 554
Oklasos 555
Oknos *(griech. „Zauderer)* 555
Okypete oder Okypode, Okythoe 555
Okyroe (1) 555
Okyroe (2) 556
Okyroe (3) 556
Okyrrhoe oder Okyroe 556
Olenos 556
Olympos *(lat. Olymp)* 556
Omphale 557
Oneiros 557
Onetor 557
Opheltes (auch Archemoros genannt) 557
Ophion (1) 557
Ophion (2) 558
Opis (1) 558
Opis (2) 558
Opis (3) 558
Opora 558
Ops 558
Opus 558
Orakel *(griech.: manteion ,lat.oraculum,)* 559
Orchamos 559
Orchomenos 559

Oreiades (lat. Oreaden) 559
Oreithyia (1) (lat. Orithyia) 559
Oreithyia (2) 560
Orestes (1) (dt. Orest) 560
Orestes (2) (dt. Orest) 562
Orion 562
Ormenos 563
Orneus 563
Orphe 563
Orpheus 563
Orseis oder Orthreis 565
Orsilochos (1) oder Ortilochos 565
Orsilochos (2) 565
Orsilochos (3) 565
Orsilochos (4) 565
Orsinome 565
Orthopolis 566
Orthos (1) 566
Orthryoneus 566
Ortilochos 566
Ossa 566
Othrys 566
Otos 566
Otrere 567
Otreus 567
Ourea 567
Oxylos (1) 567
Oxylos (2) 567

zurück zum Inhaltsverzeichnis

Päderastie 568
Paieon 568
Paion (1) 568
Paion (2) 568
Palaimon (1) (dt. Palaemon) 568
Palaimon (2) 568
Palaistra 568
Palamedes 569
Paliken 569
Palinurus 569
Palladion 569
Pallantiden 570
Pallas (1) 570
Pallas (2) 570

Pallas (3) ... 570
Pallas (4) ... 570
Pallene ... 571
Pammon ... 571
Pamphilos ... 571
Pan ... 571
Panakeia ... 572
Panassos ... 572
Pandareos (1) ... 572
Pandareos (2) ... 572
Pandaros (1) ... 573
Pandaros (2) oder Pandartus ... 573
Pandia ... 573
Pandion (1) ... 573
Pandion (2) ... 573
Pandion (3) ... 574
Pandokos ... 574
Pandora (1) *(greich. „Die Allbeschenkte)* ... 574
Pandora (2) ... 577
Pandora (3) ... 577
Pandoros ... 577
Pandrosos ... 577
Panhellenes ... 577
Pankratis ... 577
Panope ... 577
Panopeia oder Panope ... 578
Panopeus ... 578
Panthoos oder Panthus ... 578
Paphos (1) ... 578
Paphos (2) ... 579
Parias ... 579
Paris *(auch Alexandros)* ... 579
Parthenios ... 582
Parthenoi ... 582
Parthenopaios (1) ... 583
Parthenopaios (2) ... 583
Parthenope (1) ... 583
Parthenope (2) ... 583
Parthenope (3) ... 583
Parthenos (1) ... 584
Parthenos (2) ... 584
Pasiphae ... 584
Pasithea (1) ... 584

Pasithea (2) 584
Pasithea (3) 585
Pasithoe 585
Patroklos 585
Paxitels 586
Pedais 586
Pedasos (1) 586
Pedasos (2) 586
Pedias 586
Pegasos *(lat. Pegasus)* 587
Peiraios 587
Peiras 587
Peiren (1) 587
Peiren (2) 587
Peirene (1) 588
Peirene (2) 588
Peirithoos (1) (auch Perithoos) 588
Peirithoos (2) (auch Perithoos) 588
Peiroos 589
Peiros 589
Peisandros (1) 589
Peisandros (2) 589
Peisandros (3) 589
Peisandros (4) 589
Peisandros (5) 589
Peisenor (1) 590
Peisenor (2) 590
Peisidike (1) 590
Peisidike (2) 590
Peisidike (3) 590
Peisistratos (1) 590
Peisistratos (2) 591
Peitho 591
Pelagon 591
Pelaichthon 591
Pelarge 591
Pelaskos (1) *(lat. Pelasgus)* 591
Pelaskos (2) 591
Pelaskos (3) 592
Pelaskos (4) 592
Peleiades 592
Pelegon 592
Peleiades 592

Peleus 592
Pelias 593
Peliden 594
Pelopeia (1) *(lat. Pelopea)* 594
Pelopeia (2) 594
Pelops 595
Peloros 596
Pemphredo 596
Peneios 597
Peneleos 597
Penelopeia *(dt. Penelope)* 597
Penthesileia *(lat. Pentesilea)* 598
Pentheus (1) 599
Pentheus (2) 599
Penthilos 600
Peparethos 600
Peratos 600
Perdix *(griech. Rebhuhn)* 601
Pereus 601
Pergamos 601
Perialtes 601
Periboia (1) =identisch mit Eriboia 601
Periboia (2) 601
Periboia (3) 602
Periboia (4) 602
Perieres (1) 602
Perieres (2) 602
Perigune 602
Perikles 603
Periklymene 603
Periklymenos (1) 603
Periklymenos (2) 603
Periklymenos (3) 603
Perilaos 603
Perileos oder Perilaos 604
Perimede (1) 604
Perimede (2) 604
Perimede (3) 604
Perimede (4) 605
Perimedes (1) 605
Perimedes (2) 605
Perimela 605
Perimele (1) 605

Perimele (2) 605
Perimele (3) 605
Periopis 606
Periphas (1) 606
Periphas (2) 606
Periphas (3) 606
Periphas (4) 606
Periphetes (1) 606
Periphetes (2) 606
Periphetes (3) 607
Perikote 607
Pero (1) 607
Pero (2) 607
Pero (3) 607
Perse oder Perseis 607
Persephoneia 608
Perses (1) 609
Perses (2) 609
Perses (3) 609
Perseus 610
Peteos 611
Petraia 611
Petraios 611
Phaethon (1) *(griech. „Der Strahlende")* 611
Phaethon (2) 612
Phaetusa 612
Phaia 612
Phaiax 612
Phaidimos (1) 613
Phaidimos (2) 613
Phaidra *(lat. Phaedra)* 613
Phainops (1) 614
Phainops (2) 614
Phaistos (1) 614
Phaistos (2) 614
Phalatos 614
Phaleros 614
Phalkes 614
Phanes 615
Phanios 615
Phanos 615
Phantasos 615
Phaon 615

*P*harax 615
*P*haris 615
*P*hegeus (1) 615
*P*hegeus (2) 616
*P*hegeus (3) 616
*P*heidippios 617
*P*heidon 617
*P*helasger 617
*P*heme 617
*P*heminos 617
*P*hemios (1) 618
*P*hemios (2) 618
*P*hemonoe 618
*P*hereklos (1) 618
*P*hereklos (2) 618
*P*heres (1) 618
*P*heres (2) 618
*P*hereus 619
*P*herusa 619
*P*hilaios 619
*P*hilammon 619
*P*hilanthropia *(griech.: "Liebe zu den Menschen")* 619
*P*hilemon 619
*P*hilodike 620
*P*hiloitios 620
*P*hiloktet 620
*P*hiloktetes 620
*P*hilomele oder *P*hilomela 621
*P*hilomelos 621
*P*hilonis 621
*P*hilonoe (1) oder Phylonoe 621
*P*hilonoe (2) 622
*P*hilotes 622
*P*hilyra 622
*P*hineus (1) 622
*P*hineus (2) 623
*P*hineus (3) 623
*P*hlegeton 624
*P*hlegyas 624
*P*hobetor identisch mit Ikelos s.d. 624
*P*hobios 624
*P*hobos 624
*P*hoibe (1) 624

Phoibe (2) 624
Phoibe (3) 625
Phoibos *(lat. Phoebus)* 625
Phoinix (1) 625
Phoinix (2) 625
Phoinix (3) *(lat. Phoenix, dt. Phönix)* 626
Phokos (1) Oder Pholos 626
Phokos (2) 627
Pholos *(lat. Pholus)* 627
Phonos 628
Phorbas (1) 628
Phorbas (2) 628
Phorbas (3) 628
Phorbas (4) 628
Phorbas (5) 629
Phorkides 629
Phorkys (1) 629
Phorkys (2) 629
Phoroneus 629
Phrixos 630
Phronime 630
Phronios 630
Phrontis 630
Phryne 630
Phthas 630
Phthia 631
Phthios 631
Phylakos 631
Phylas (1) 631
Phylas (2) 631
Phyleus 631
Phylla und Sarpinna 632
Phyllis 632
Phylodameia 632
Phylonoe (1) 632
Phylonoe (2) 632
Picus 632
Pielos 632
Pieria 633
Pieris 633
Pieros (1) 633
Pieros (2) 633
Pimplea 634

Pinaros 634
Pirithous 634
Pisos 634
Pitone 634
Pittakos 634
Pittheus 634
Pitydes 635
Pitykantes 635
Planktei 635
Pleiades *(dt. Plejaden)* 635
Pleione 635
Pleisthenes 636
Plemnaios 636
Pleuron 636
Plexaure 636
Plexippos (1) 636
Plexippos (2) 636
Ploto 637
Pluto (1) 637
Pluto (2) 637
Pluton (1) 637
Pluton (2) 637
Plutos *(griech. Reichtum)* 637
Podaleirios 637
Podarge 638
Podargos 638
Podarkes (1) 638
Podarkes (2) 638
Podes 638
Poias 638
Polemos 639
Polites (1) 639
Polites (2) 639
Pollux 639
Polyboia 639
Polybos (1) 639
Polybos (2) 639
Polybos (3) 640
Polybos (4) 640
Polybos (5) 640
Polybotes 640
Polydamas 640
Polydektes 641

Polydeukes *(lat. Pollux)* 641
Polydora (1) 641
Polydora (2) 641
Polydora (3) 641
Polydora (4) 642
Polydoros (1) 642
Polydoros (2) 642
Polydoros (3) 642
Polyidos (1) 643
Polyidos (2) 643
Polyidos (3) 643
Polykaste (1) 644
Polykaste (2) 644
Polykleia 644
Polykrite 644
Polyktor (1) 645
Polyktor (2) 645
Polymedusa 645
Polymede 645
Polymele (1) 645
Polymele (2) 645
Polymele (3) 645
Polymestor 646
Polymnestor 646
Polyneikes *(lat. Polynices)* 646
Polynoe 646
Polypemon 646
Polypheides 646
Polyphemon 647
Polyphemos (1) *lat. Polyphemus, dt. Polyphem)* 647
Polyphemos (2) 647
Polyphenus 648
Polyphonte 648
Polyphontes (1) 648
Polyphontes (2) 648
Polyphontes (3) 648
Polyphontes (4) 648
Polypoites (1) 648
Polypoites (2) 649
Polypoites (3) 649
Polypoites (4) 649
Polyporthes 649
Polytechnos 649

Polyxene *(lat. Polyxena)* ... 649
Polyxenos (1) ... 650
Polyxenos (2) ... 650
Polyxenos (3) ... 650
Polyxenos (4) ... 650
Polyxo (1) ... 650
Polyxo (2) ... 650
Polyxo (3) ... 650
Polyxo (4) ... 650
Pompilos ... 651
Ponos ... 651
Pontarches ... 651
Pontonoos (oder Pontanoos) ... 651
Pontoporeia ... 651
Pontos *(griech. Meer)* ... 651
Porphyrion ... 651
Porkis ... 652
Porthaon oder Portheus ... 652
Poseidon *(röm. Neptunus, lat. Poseidon)* ... 652
Potameiden ... 655
Pothos ... 655
Potnieus ... 655
Praxidike ... 656
Praxithea (1) ... 656
Praxithea (2) ... 656
Praxithea (3) ... 656
Priamos (1) *(lat. Priamus, eigentlich Podarkes)* ... 656
Priamos (2) ... 659
Priamos (3) ... 660
Priapos ... 660
Priolas ... 660
Proitos ... 660
Prokleia ... 660
Prokles ... 661
Prokne ... 661
Prokris ... 661
Prokrustes *(lat. Procrustes, griech. „Strecker")* ... 661
Prolochos ... 662
Promachos (1) ... 662
Promachos (2) ... 662
Promachos (3) ... 662
Promantis ... 662
Prometheus *(griech. der vorher Bedenkende)* ... 662

Pronax 666
Pronoe (1) 666
Pronoe (2) 666
Pronoe (3) 666
Pronoia 666
Pronoos 666
Prophetes 666
Propontis 666
Prorsa 667
Protesilaos 667
Proteus (1) 667
Proteus (2) 667
Prothoei 668
Prothoinor 668
Prothoos (1) 668
Prothoos (2) 668
Prothoos (3) 668
Proto 668
Protogeneia (1) 668
Protogeneia (2) 669
Protomedeia 669
Prylis 669
Prymino 669
Psamathe 669
Pseudea 670
Psophis 670
Psyche (griech. „Seele") 670
Psychostasia (griech. „Seelewägung") 670
Pterelaos 670
Ptoos 670
Pygmalion (1) 671
Pygmalion (2) 671
Pygmalion (3) 671
Pylades (1) 671
Pylades (2) 672
Pylaia 672
Pylaimenes 672
Pylaios 672
Pylia 672
Pylos 672
Pyraichmes 673
Pyramus und Thisbe 673
Pyrene(1) oder Pelopia 673

Pyreneus ... 673
Pyrgo ... 673
Pyriphlegethon ... 673
Pyrrha (1) ... 674
Pyrrha (2) ... 674
Pyrrhos (1) (lat. Pyrrhus) ... 674
Pyrrhos (2) ... 674
Pyrrhos (3) ... 674
Pythia (lat. Pytho) ... 674
Python ... 675
zurück zum Inhaltsverzeichnis
Remus ... 675
Rhadamanthys (lat. Rhadamanthus) ... 677
Rhakios ... 677
Rhamnusia ... 677
Rhegnidas ... 677
Rheia oder Rhea, Rheie (epische Form) ... 677
.Rhesos ... 678
Rhexenor ... 678
Rhigmos ... 678
Rhode ... 678
Rhodeia ... 679
Rhodope ... 679
Rhodos ... 679
Rhoikos ... 679
Rhoio ... 679
Rhoiteia ... 679
Rhoitos ... 679
Rhopalos ... 680
Romulus ... 680
zurück zum Inhaltsverzeichnis
Sabazios ... 680
Sagaritis ... 680
Sage ... 681
Saisara ... 681
Salakia ... 681
Salamis ... 681
Salateia ... 681
Salmakis oder Salamis ... 682
Salmoneus ... 682
Samia ... 682
Sangarios ... 682
Sao ... 682

Sarapis 682
Saron 683
Sarpedon (1) 683
Sarpedon (2) 683
Sarpedon (3) 683
Satyros *(dt. Satyr oder Satyrn)* 683
Scham 684
Schedios 684
Scheu 684
Schlaf 684
Schlechte Winde 685
Schoineus (1) 685
Schoineus (2) 685
Schwarze Nacht = Nyx (identisch) 686
Sebethis 686
Seilenos oder Silenos *(lat. Silenus, dt. Silen)* 686
Seirenes oder Seirenen *(dt. Sirenen)* 687
Selagos 687
Selene *(lat. Luna)* 687
Semele *(lat. Semele)* 687
Sibylla *(lat. Sibylle)* 689
Sidero 689
Sieben gegen Theben 689
Sikyon 690
Silbernes Menschengeschlecht 690
Silene 691
Sillos 691
Simoneis 691
Sinis (1) 691
Sinis (2) 691
Sinon 692
Sinope 692
Sintflut 693
Sipylos 693
Sirenen (Seirenes) 693
Sisiphos 693
Sithon 694
Skamandrios 694
Skamandros *(lat. Skamander)* 694
Skedasos 695
Skirion oder Skeiron 696
Skylla (1) *(lat. Scylla)* 696
Skylla (2) *(lat. Scylla)* 696

Skythen 697
Skythes 697
Smertis 697
Smirna 697
Sokos (1) 697
Sokos (2) 698
Sokos (3) 698
Soter *(griech. „Retter")* 698
Sparte 698
Spartoi *(dt. Sparten)* 698
Speio 698
Spercheios 698
Spermo 699
Sphinx *(bei Hesiod: Phix)* 699
Sphyros 699
Spolia 699
Staphylos (1) 699
Staphylos (2) 700
Stentor 700
Sterope (1) 700
Sterope (2) 700
Sterope (3) 701
Steropes 701
Stheneboia (später anteia genannt) 701
Stenele 701
Sthenelos (1) 701
Sthenelos (2) 702
Sthenelos (3) 702
Sthenelos (4) 702
Sthennos oder Stheno 702
Stichios 702
Stier des Minos 702
Stilbe 703
Streit 703
Strophios (1) 703
Strophios (2) 703
Strophios (3) 703
Strymo 703
Stymphalische Vögel 704
Stymphalos 704
Styx *(griech.: „die Verhasste")* 704
Sychaeus 704
Sylea 704

Syleus 705
Symanthus 705
Symplegaden 705
Syrinx 705
zurück zum Inhaltsverzeichnis
Tag 706
Talaimenes 706
Talaos 706
Talos (1) auch Kalos genannt 707
Talos (2) *(auch Perdix genannt)* 708
Talthybios (1) 708
Talthybios (2) 708
Tanagra 708
Tantaliden 709
Tantalos (1) *(lat. Tantalus)* 709
Tantalos (2) 709
Tantalos (3) 709
Taphios 710
Taras 710
Taraxippos 710
Tarchon (1) 710
Tarchon (2) 710
Tartaros *(lat. Tartarus)* 710
Tauris 711
Tauschschwestern 711
Taygete 711
Tegeates 711
Tegyrios 711
Teiresias 711
Teisamenos (1) 712
Teisamenos (2) 712
Teisamenos (3) 712
Teisiphone (1) Tisiphone 712
Teisiphone (2) 712
Teispes 713
Tekmessa 713
Telamon 713
Telchinen 713
Teledamos (1) 714
Teledamos (2) 714
Teledike 714
Telegone 714
Telegonos 714

Telemachos 715
Telemonier 715
Telemos 715
Telenages 716
Teleos 716
Telephasia oder Telephassa 716
Telephos 716
Telesiades 717
Telesto 717
Telete 717
Teletusa 717
Telon 717
Temenos (1) 717
Temenos (2) 717
Temenos (3) 718
Tenages 718
Teneros 718
Tenes oder Tennes 718
Tenthredon 718
Terambos identisch mit Kerambos 719
Tereus 719
Termeros 719
Terpios 719
Tethys 719
Tettix 720
Teukros (1) der Grieche 720
Teukros (2) der Trojaner 720
Teumessischer Fuchs 721
Teutamos (1) 721
Teutamos (2) 721
Teuthis 721
Teuthrantios 721
Teuthras *(lat. Teleutas)* 721
Thaleia (1) 722
Thaleia (3) 722
Thallo 722
Thalpios 723
Thamyris 723
Thanatos 723
Thasos 723
Thaulon 723
Thaumakia 723
Thaumakos 724

Thaumas *(griech. „Wunder")* 724
Theaneira- Hesione 724
Theano (1) 724
Theano (2) 725
Thebe 725
Theia 725
Theias 725
Theiodamas 725
Themis *(griech. Satzung, Recht)* 726
Themiste 726
Themisto (1) 727
Themisto (2) 727
Theoklymenos (1) 727
Theoklymenos (2) 727
Theoklymenos (3) 727
Theonoe 728
Theope 728
Theophane 728
Theraiphone 728
Theras 728
Theronike 728
Thersandros (1) 728
Thersandros (2) 729
Thersilochos (1) 729
Thersilochos (2) 729
Thersites 729
Theseus 729
Thespios 731
Thessalios 731
Thessalos (1) 732
Thessalos (2) 732
Thestalos 732
Thestios 732
Thestor 732
Thetis 732
Thisbe 734
Thitonos 734
Thoas (1) 735
Thoas (2) 735
Thoas (3) 735
Thoas (4) 735
Thoas (5) auch Nebrophonos oder Deiphylos genannt 735
Thoas (6) 735

Thoas (7) ... 736
Thoe (1) ... 736
Thoe (2) ... 736
Thoon (1) ... 736
Thoon (2) ... 736
Thoon (3) ... 736
Thoon (4) ... 736
Th0osa (1) ... 737
Th0osa (2) ... 737
Th0otes ... 737
Thrake ... 737
Thrasymedes ... 737
Thresippas ... 737
Thronia ... 738
Thule ... 738
Thyestes ... 738
Thyia (1) ... 739
Thyia (2) ... 739
Thymbraios ... 739
Thymoites (1) ... 739
Thymoites (2) ... 739
Thymoites (3) ... 740
Thyone (1) identisch mit Semele ... 740
Thyone (2) ... 740
Thyoneus ... 740
Thyreus ... 740
Thyria ... 740
Thyrsos ... 740
Tiberis ... 740
Tilphusa ... 741
Timagoras ... 741
Timalkos ... 741
Timandra ... 741
Timanthes ... 741
Timeas ... 741
Timonassa ... 742
Tisamenos (1) ... 742
Tisamenos (2) ... 742
Tisamenos (3) ... 743
Tisander ... 743
Titanen ... 743
Titanis ... 744
Tithonos *(lat. Tithonus)* ... 744

Tities 745
Tityos 745
Tlepolemos 746
Tmolos 746
Tod 746
Tolma 746
Totenkult 746
Toxeus 746
Trambelos 747
Traum 747
Tremiles 747
Trioditis 747
Triopas (1) 748
Triopas (2) 748
Triops 748
Triptolemos 748
Trismegistos (griech. der dreimal Grösste) 748
Tritogeneia 748
Triton 749
Troas 749
Troia deutsch : Troja (Troas) 749
Troilos 752
Troizen 752
Troja 753
Trophonios 753
Tros (1) 753
Tros (2) 753
Trygon(e) 753
Turnus 754
Tyche (1) (griech. „Schicksal", röm. Fortuna) 754
Tyche (2) 754
Tychon 754
Tydeus 754
Tyiades 755
Tyndareus 755
Tyndariden 755
Typhoeus 755
Typhon (oder Typhaon) (oder Typhoeus, lat. Typhon) 756
Tyro 756
Tyrsenos (1) 756
Tyrsenos (2) oder Terrebos 756
zurück zum Inhaltsverzeichnis
Ukalegon 757

Ulixes, oder Ulysses 757
Unterwelt 757
Urania (1) 758
Urania (2) 758
Urania (3) 758
Uranioses 758
Uranos (griech.: Himmel, lat. Uranus) 758
Usmine 760
zurück zum Inhaltsverzeichnis
Vindemitor 760
Voss 760
zurück zum Inhaltsverzeichnis
Widder mit dem Goldenen Vlies 760
Windgottheiten 761
zurück zum Inhaltsverzeichnis
Xanthe 761
Xanthios 761
Xantippe (1) 761
Xantippe (2) 762
Xanthos (1) 762
Xanthos (2) 762
Xanthos (3) 762
Xanthos (4) 762
Xanthos (5) 762
Xanthos (6) 762
Xanthos (7) 763
Xanthos (8) 763
Xanthos (9) 763
Xanthos (10) 763
Xenodike (1) 763
Xenodike (2) 763
Xenodike (3) 763
Xenokleia 763
Xuthos (1) 763
Xuthos (2) 764
Zagreus 764
Zalmonix 765
Zelos (1) 765
Zelos (2) 765
Zephyros (lat. Zephyrus, dt. Zephir) 765
Zetes 765
Zethos 766
Zeus 766

(griech.: hell Aufleuchtender, Himmelsgott, Vater, König; röm.: Iuppiter, Jupiter) 766
Zeuxippe (1) 770
Zeuxippe (2) 770
Zeuxippe (3) 770
Zeuxippe (4) 770
Zeuxippos 770
Zeuxo 770

Abarbaree (1)

Beschreibung : *Mutter der tyrischen Quellnymphe Kallirhoe.*

Abarbaree (2)

Beschreibung : *Mutter des Aisepos und Pedasos von ihrem Gemahl Bukolion (einem unehelichen Sohn des Laomedon). Eine Naiade.*

Abartos

Eltern: **Sohn des Kodros,** König von Athen

Abas (1)

Eltern: **Sohn des Melampus und der Lysippe**

Beschreibung : *Mitglied einer Seherdynastie, zu der auch seine Brüder Mantios und Antiphates (1) gehören. Nachkommen des Abas (1) waren seine Kinder Lysimache und Koiranos (1)*

Abas (2)

Eltern: **Sohn des Lynkeus (1) und der Hypermestra (1)**

Beschreibung : *König von Argos (Peloponnes) Vater des Akrisios und Proitos, Kanethos und der Idomene (2) in ehelicher Verbindung mit der Lynkeustochter Aglaia.(2)*
Namengeber der Stadt Abai in Phokris.
Genealogie siehe Hypermestra (1), Akrisios.

Abas (3)

Eltern: **Sohn des Chalkon**

Beschreibung : *König der Abanten auf Euboia. Sein Sohn war Chalkodon (1)*

Abas (4)

Eltern: **Sohn des Eurydamas**

Beschreibung : *Bruder des Polyidos. Beide wurden von Diomedes getötet.*

Abderos

Eltern: **Sohn des Hermes**

Beschreibung : *Gehilfe und Geliebter des Herakles. Er war der Bewacher der Rosse des Diomedes, wurde aber von diesen gefressen.*
Seine Brüder waren Daphnis und Authalides.

An seinem Grabe gründet Herakles die thrakische Stadt Abdera und setzt jährliche Wettspiele ohne Pferderennen ein.

Abendstern = Hesperos

Beschreibung: *Gatte der Philonis. Siehe Hesperos (identisch).*

Ableros

Beschreibung: *Kämpfte auf troischer Seite; wurde von Antilochos getötet.*

Absyrtes siehe Apsyrtos

Achaimenes

Eltern: **Sohn des Perseus**

Beschreibung : *Gefährte des Odysseus auf seinen Reisen.*
Später ein Stammvater des persischen Königshauses. Sein Sohn war Teispes.

Achaios (1)

Eltern: **Sohn des Xuthos (1) und der Kreusa (1)**

Beschreibung : *Stammvater der Achaier. Sein Bruder Ion war Stammvater der Ionier.*
Ob beide tatsächlich leibliche Söhne des Xuthos sind ist nicht eindeutig bekannt- zumindest wurden sie von ihm als seine Söhne angenommen.
(Ion war jedenfalls leiblicher Sohn des Apollon und der Kreusa 1, s.d.)
Achaios soll von Athen aus die Pelasger in Argos unterworfen haben.
Söhne des Achaios waren Architeles und Archandros.

Achaios (2)

Eltern: **Sohn des Poseidon und der Larisa**

Acheles

Eltern: **Sohn des Herakles und der Omphale**

Beschreibung :

Acheloos

Eltern: **Sohn des Okeanos und der Thetys**

Beschreibung : *Flußgott des gleichnamigen Flusses (ein Hauptfluß im Südwesten Griechenlands). Gemahl der Sterope (2)*
Vater der Kallirhoe (1), der Peirene (1), der Kastalia, des Hippodamas und der Sirenen (= Seirenes- nach einer anderen Version ist Skamandros Vater der Sirenen).
Von Perimele (1) Vater der Parthenope (3) und des Orestes (2).

Um die Gunst der Deianeira war er der Rivale des Herakles.
Dieser besiegte ihn aber trotz seiner Verwandlungen (erst in eine Schlange dann in einen Stier) während des Kampfes, wobei er dem Herakles aber ein Horn abbrechen konnte, daß er später gegen das der Amaltheia wieder eintauschen konnte.
Name auch: Fluß Altgriechenlands (heute Megdova und unterer Aspropotamos.

Acheron

Beschreibung : *In der griechischen Mythologie, ein träger und sumpfiger Fluß (der Verhaßte) in der Unterwelt dem Hades.*
Um ins Totenreich zu gelangen, mußten die Seelen der Toten den Acheron auf dem Nachen des Charon überqueren.
Vergleichbarer Fluß im südlichen Epitrus (Thesprotien) im Molosser-

Gebiet entspringend, der auf seinem fast 58 km langen Weg teilweise unterirdisch fließt, durch ein schauriges Sumpftal führt und ins Ionische Meer mündet.
Acheron war Vater des Askalaphos (2).

ACHILLEUS *(lat. Achill, Achilles)*

Eltern: **Sohn der** Meernymphe und Nereide **Thetis**
und des Königs von Myrmidonien (in Thessalien) **Peleus**

Achill. (Fraccaroli.)

Beschreibung :

Der Hauptheld der Ilias Etymologien.
Achilleus wurde als Kind von seiner Mutter Thetis in den Flußder Unterwelt den Styx (s.d.) getaucht um ihn am ganzen Körper unverwundbar zu machen.

Dies gelang seiner Mutter auch, bis auf die Ferse an der sie ihn festhielt,- diese Stelle blieb verwundbar.

Ihm wurde prophezeit, daß er ein langes ruhmloses Leben führen, oder vor Troia fallen würde.
Seine Mutter versteckte ihn daraufhin am Hofe des Königs Lykomedes von Skyros., verkleidet als Mädchen.

Später heiratete Achilleus die Tochter des Königs, Deidameia (1).
Sein Beiname der Pelide kommt von seiner Herkunft- des Peleus Sohn.

Von seinem Freund und Waffengefährten Patroklos wurde Achilleus gebeten ihm seine Waffen zu leihen und seine Myrmidonen in die Schlacht führen zu dürfen.
Als aber Petroklos aber dann vom troischen Prinzen und Heroen Hektor getötet wurde, kehrte Achilleus auf das Schlachtfeld zurück und erschlug in wilder Wut Hektor (s.d.)
Später erlaubte er aber Hektors Vater Priamos (s.d.) die Leiche seines Sohnes gegen wertvolle Gaben freizukaufen.

In seiner letzten Schlacht tötete Achilleus den König der Äthiopier Memnon.
Er führte danach die Griechen erneut gegen Troja, wurde aber vom Pfeil des Paris, der wahrscheinlich von Apollon gelenkt worden war, an seiner verwundbaren Stelle der Ferse, tödlich getroffen.

Söhne des Achilleus waren, mit Deidameia (1) Neoptolemus, und mit Helene Euphorion.

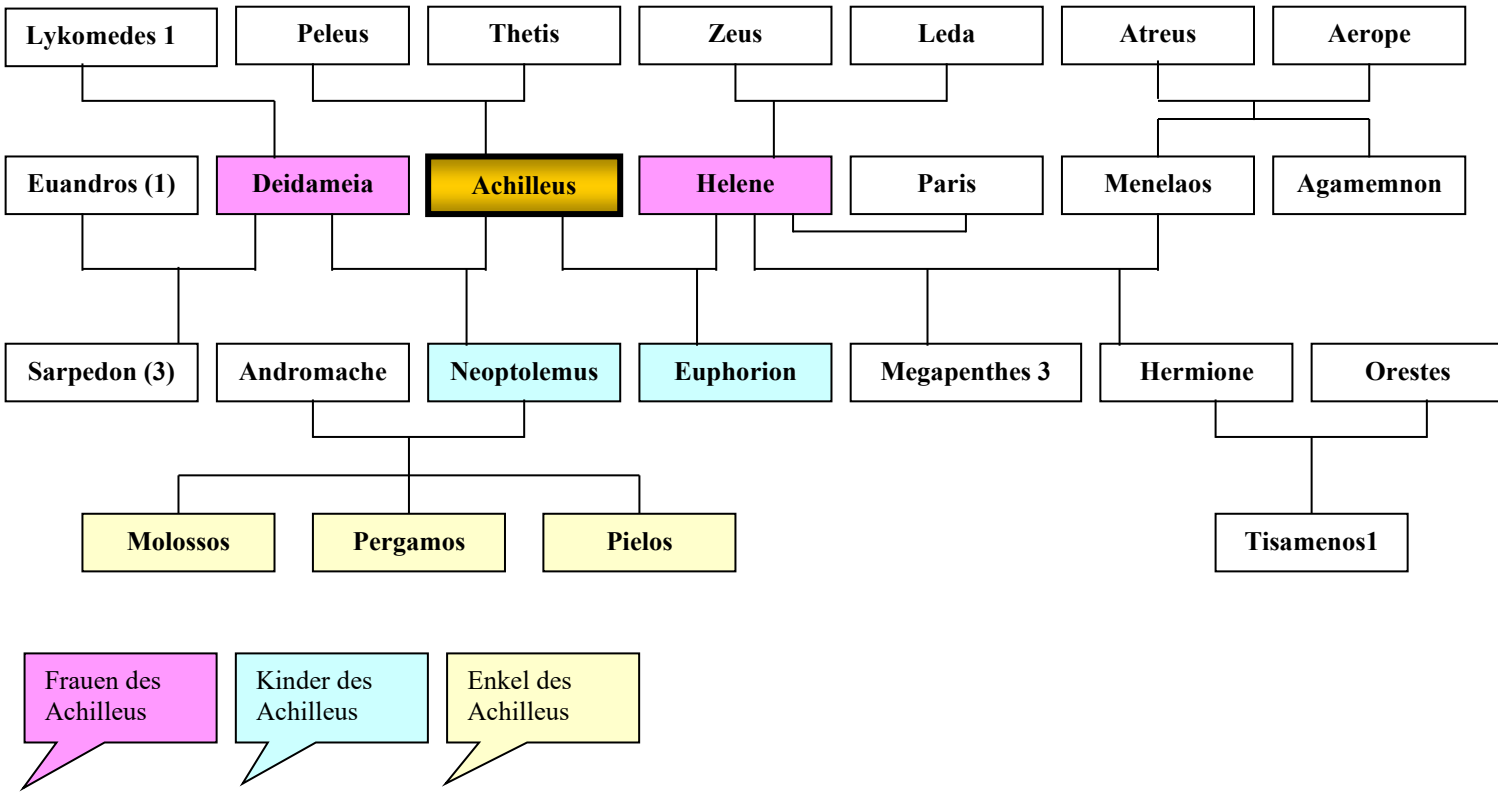

Achiver, Achaier, Argiver (dt. Achäer)

Beschreibung : *Griechen, Sammelbegriff, ursprünglich ein altgriechischer Volksstamm in Thessalien und im Peloponnes.*

Admete (1)

Eltern: **Tochter des Eurysteus**

Beschreibung : *Schwester der Alkyone. Sie war Herapriesterin in Argos.*
Für sie holte Herakles den Gürtel der Amazonenkönigin Hippolyte.
Genealogie siehe Eurystheus.

Admete (2)

Eltern: **Tochter des Okeanos und der Tethys**

Beschreibung : *Okeanide, Nymphe.*

ADMETOS (lat. Admetus)

Eltern: **Sohn des Pheres (1) und der Periklymene**

Beschreibung : *Admetos mythischer König von Pherai/ Thessalien.*

Teilnehmer der Kalydonischen Eberjagd.
Apollon‘ s Sohn Asklepios wird von Zeus mit einem Donnerkeil getötet.
Aus Wut tötet Apollon die Verfertiger der Donnerkeile die Kyklopen. Dafür wird Apollon von Zeus, dessen Machtinstrumente die Donnerkeile sind, bestraft. Er muß ein Jahr lang dem Admetos als Hirte dienen.
Admetos sah seinem irdischen Ende bereits entgegen. Aber Apollon hatte von den Moiren versprochen bekommen, daß der Greis weiterleben könnte wenn für ihn ein anderer freiwillig in den Tod gehen würde.
Die Eltern des Admetos lehnten entrüstet ab, aber seine Frau Alkestis war aus Liebe dazu bereit.
Beider Kinder waren Eumelos (1) und Perimele (3)

ADONIS

Eltern: **Sohn des** Königs **Kinyras** von Kypros **und seiner Tochter Myrrha** (aus Smirna genannt)

Beschreibung : *Adonis wurde der Göttin der Unterwelt Persephone anvertraut.*

Später wurde der jugendlich- schöne Adonis Geliebter der Aphrodite. Er wurde von Hephaistos, dem Gemahl der Aphrodite bei der Jagd absichtlich getötet.
Damit er aber von Adonis nicht erkannt wird nahm der Gott des Schmiedefeuers die Gestalt eines Ebers an.

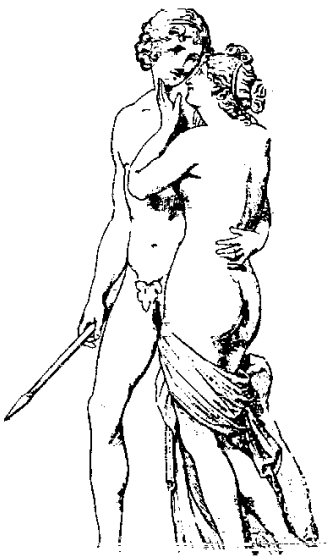

Auf Bitten der Aphrodite entschied Zeus, daß Persephone dem toten Adonis erlauben mußte jedes Jahr sechs Monate auf der Erde verweilen dürfen. Die anderen sechs Monate müßte er bei ihr im Reich des Todes bleiben.

So blieb der schöne Jüngling im Sommer bei Aphrodite und im Winter bei Persephone, die ihn ebenfalls liebte.

Sein Tod wurde um Mittsommer besonders von Frauen beweint, die ihn mit Klageliedern ehrten und Adonisfeste mit schnell welkende Blumen, den Adonisblüten

begingen.
Tochter des Adonis (oder des Ares) und der Aphrodite ist Psyche ,spätere Gattin des Eros (lat. Amor). Beroe (1), eine weitere Tochter von ihm.
Genealogie siehe Aphrodite.

Adrasteia

Eltern: **Tochter der Nyx, (**die sie aus sich heraus gebar)

Beschreibung : *Eine der Rachegöttinnen, Adrasteia - die Unentrinnbare.(siehe auch Erinyen). Sie war eine thrakophrygische Berggöttinen der Troas. Ihre Diener waren die Daktylen.*

Adrastos (1)

Eltern: **Sohn des Talaos und der Lysimache**

Beschreibung : *Adrastos König von Argos zog mit seinem Schwiegersohn Polyneikes, als einer der Sieben gegen Theben (s.d.)*
Allein Adrastos überlebte diesen verlorenen Krieg.

Zehn Jahre nach diesem Mißerfolg zog Adrastos mit den Söhnen der Gefallenen, den Epigonen, erneut gegen Theben.
Diesmal war der Feldzug erfolgreich, Theben wurde zerstört.
Brüder des Adrastos waren Mellistheus, Hippomedon, Parthenopaios (1). Seine Schwester war Eriphyle.
Im Troischen Krieg stand er einem Hilfsvolk der Troer vor.

Seine Kinder mit seiner Frau Amphithea (1) waren Hippodameia (2), Deiphyle, Argeia (1), Aigialeia und Aigialeus (2).

Adrastos (2)

Eltern: **Sohn des Polyneikes und der Argeia (1)**

Beschreibung : *Genealogie siehe auch Talaos.*

Adrastos (3)

Eltern: **Sohn des** Sehers **Merops (2) und der Perkote**

Beschreibung : *Ein Troischer Bundesgenosse. Genealogie siehe auch Antigone (1)*

Aedon

Eltern: **Tochter des Pandareos (1) und der Harmothoe**

Beschreibung : *Aedon war zuerst mit Polytechnos verheiratet. Dieser mißbrauchte ihre Schwester Chelidonis. Beide Frauen rächten sich fürchterlich. Sie töteten Aedon und Polytechnos gemeinsamen Sohn Itys (2) und stellten ihn gekocht auf den Tisch.*
Aedon wurde später Gattin des Zethos (König von Theben).
Sie war voller Neid auf ihre Schwägerin Niobe, da diese sieben Söhne, sie selbst aber nur einen Sohn hatte.

Ihr Haß ging soweit, daß sie den ältesten Sohn der Niobe töten wollte.
Dabei erschlug sie aber aus Versehen ihren eigenen Sohn Itylos.
Aus Mitleid verwandelte Zeus die Aedon in eine Nachtigall, deren trauriger Gesang klingt wie eine Wehklage um ihren Sohn.

Aello

Eltern: **Tochter des Thaumas**

Beschreibung : *Eine der meist zwei bis drei Harpyien. Sie prophezeite den Troern, daß ihr Leid erst ein Ende hat, wenn sie ihre Tische essen würden.*
Diese Prophezeiung erfüllte sich sinngemäß, als sie Speisen auf Fladen aßen. *Genealogie siehe Chaos*

Aerias

Beschreibung : *Ein König von Kypros. Er gründete den Tempel der Aphrodite Aeria.*
Der Altar dieses Tempels wurde nicht von Regen benetzt, obwohl er im Freien stand.

Aerope (1)

Beschreibung : *Eine der Geliebten des Ares, dem sie den Aeropos gebar.*

Aerope (2)

Eltern: **Tochter des Katreus,** König von Kreta

Beschreibung : *Ihrem Vater wurde geweissagt, daß eines seiner Kinder ihn später töten würde.*
Aus Angst, verkaufte er seine beiden Töchter Aerope (2) und Klymene (2). Der Händler aber hatte Mitleid und brachte beide nach Argos.
Ihr Bruder Althaimenes verließ Kreta und ging nach Rhodos.
Aerope wurde später die Gattin des Atreus und Mutter des Agamemnon, Strophios (2), der Anaxibia (2), der Astyoche (4) und des Menelaos.

Als sie ihren Gatten mit dessen Bruder Thyestes betrog, ertränkte er sie im Meer.
Genealogie siehe auch Achilleus, Katreus, Agamemnon, Atreus.

Aeropos

Eltern: **Sohn des Ares und der Aerope (1)**

Beschreibung : *Vater des Echemos. Aeropos war zeitweilig Vormund des Orestes.*

Aethlios

Eltern: **Sohn der Protogeneia (1)**

Beschreibung : *Mit seiner Frau Kalyke (1) waren sie die Eltern des Endymion.*

Aetios

Eltern: **Sohn des Anthas**

Beschreibung : *Ahn der Gründer von Halikarnassos und Myndos.*
Er vereinigt unter dem Namen Troizen Antheia und Hypereia.

Agamede

Eltern: **Tochter des Augeias (1)**

Beschreibung : *Eine Kennerin der Heilkräuter. Gemahlin des Mulios, Mutter der Molione.*
(Nach einer anderen Version soll sie die Mutter der 3 Söhne Belos, Aktor und Diktys von Poseidon sein)

Agamedes (1)

Eltern: **Sohn des Stymphalos**

Beschreibung : *Ein Urenkel des Arkas. Seine Bruder war Gotys (1), seine Schwester war Parthenope (2).*

Agamedes (2)

Eltern: **Sohn des Apollon und der Iokaste**

Beschreibung : *Bruder des Trophonios. Seine Geburt lag vor der Zeit als seine Mutter Iokaste, Gattin des Laios, ein Verhältnis mit seinem Stiefbruder Oidipus hatte.*

Agamemnon

Eltern: **Sohn des Atreus** (Atride) König von Mykene **und der Aerope (2)**

Beschreibung : *Sagenhafter König von Mykene, Held und Oberster Befehlshaber der griechischen Streitkräfte im Troischen Krieg.*
Sein Vater Atreus ermordet mit seinem Onkel Thyestes, angestiftet durch Agamemnons Großmutter Hippodameia, deren eigenen Stiefbruder Chrysippos, den Lieblingssohn seines Vaters den dieser mit einer Nymphe zeugte.

Agamemnons' Großvater Pelops wurde von seinem Vater Tantalos (1) geschlachtet und den Göttern zur Mahlzeit vorgesetzt.
Atreus wurde von Aigisthos (dem Sohn von Atreus' Bruder Thyestes mit dessen eigener Tochter Pelopeia= Mutter und Schwester des Aigisthos) getötet.
Weitere Morde beging sein Vater, als er die zwei Söhne des Thyestes, Pleisthenes und Tantalos (3) umbringt und sie dem eigenen Vater als Mahl vorsetzt (s.Atreus).
Sein Vaterhaus, das Haus des Atreus (s.d.) wird von den Göttern verflucht.
Agamemnon litt sehr unter diesem Fluch.
Aber auch er ermordet den ersten Gatten und den Sohn seiner späteren Frau Klytaimestra, die er gewaltsam entführte.
Als Helena, die Halbschwester seiner Gattin Klytaimestra und Gattin seines Bruders Menelaos vom troischen Prinzen Paris (s.d.)geraubt wurde, gab es Krieg gegen Troia.

Agamemnon wurde Oberbefehlshaber der griechischen Streitkräfte.
Zur Besämftigung der Göttin Artemis, die Agamemnon beleidigt hatte und nun den Griechen heftige Gegenwinde bei ihrer Ausfahrt aus Aulis entgegenschickt, soll Agamemnon seine eigene Tochter Iphigeneia (s.d.) opfern. Dies beschließt er auch zu tun.
Anschließend können die Griechen mit günstigen Winden segeln.

Seine Rüstung soll an Herrlichkeit unübertroffen gewesen sein: der herrliche Harnisch bestand aus zehn bläulichen Stahlstreifen und mit 12 aus funkelndem Gold und mit 20 aus Zinn wechselnd.
Die Halsbrünne bildeten drei Drachen, glänzend wie Regenbogen, der Panzer war ein Geschenk des Kinyras, des Fürsten von Cypern.

Sein Schwert hatte goldene Buckel am Griff und eine silberne Scheide an einem strahlenden Goldgehänge befestigt. Sein kunstvoll gewölbter Schild war von zehn Erzkreisen umzogen und 20 zinnerne Buckel glänzten.
Auf dem dunkelblauen mittleren Felde war das gräßliche Gorgonenhaupt abgebildet. Das Schildgehänge hatte die Gestalt eines bläulichen Drachens. Dazu hatte er einen nickenden Federbausch auf dem Haupt, und zwei mächtige Lanzen mit strahlenden Erzspitzen.

Im zehnten Jahr des Troischen Krieges erregt er den Zorn des Achilleus als er dessen Lieblingssklavin Briseis raubte.
Er selbst mußte seine Lieblingssklavin Chryseis zurückgeben.

Erst nach zehnjähriger Belagerung fiel Troia.
Agamemnon kehrte daraufhin triumphierend als Held nach Mykene zurück (mit Kassandra Tochter des Priamos von Troja, als Sklavin).

In Mykene wurde er von seiner Frau Klytaimestra herzlich begrüßt, obwohl diese seit Jahren mit Aigisthos einen Liebhaber hatte.
Klytaimestra ersann den Plan ihren Gatten Agamemnon zu ermorden.
Während eines Bades warf sie ein Netz über Agamemnon, damit ihr Liebhaber Aigisthos ihn mit einem Schwertschlag betäuben konnte.
Klytaimestra selbst köpfte ihren Mann mit einer Axt.

Klytämnestra an den Leichen Agamemnons und Kassandras

Später wurde Agamemnon von seinem Sohn Orestes (1) (s.d.) gerächt.
Kinder des Agamemnon und der Klytemnestra waren bei ersten Erwähnungen:
Chrysothemis (1), Laodike (3), Iphianassa (2).
Später wird Laodike nicht mehr erwähnt, hinzu kommen aber:
Elektra (1), Iphigeneia, des Halesus und Orestes (1) (schwankt !)
Daneben werden beiden noch Kinder mit anderen Partner zugezählt:
Klytaimestra soll Mutter des Aletes und der Erigone (2) sein,
Agamemnon soll Vater des Teledamos (2) mit Kassandra sein.

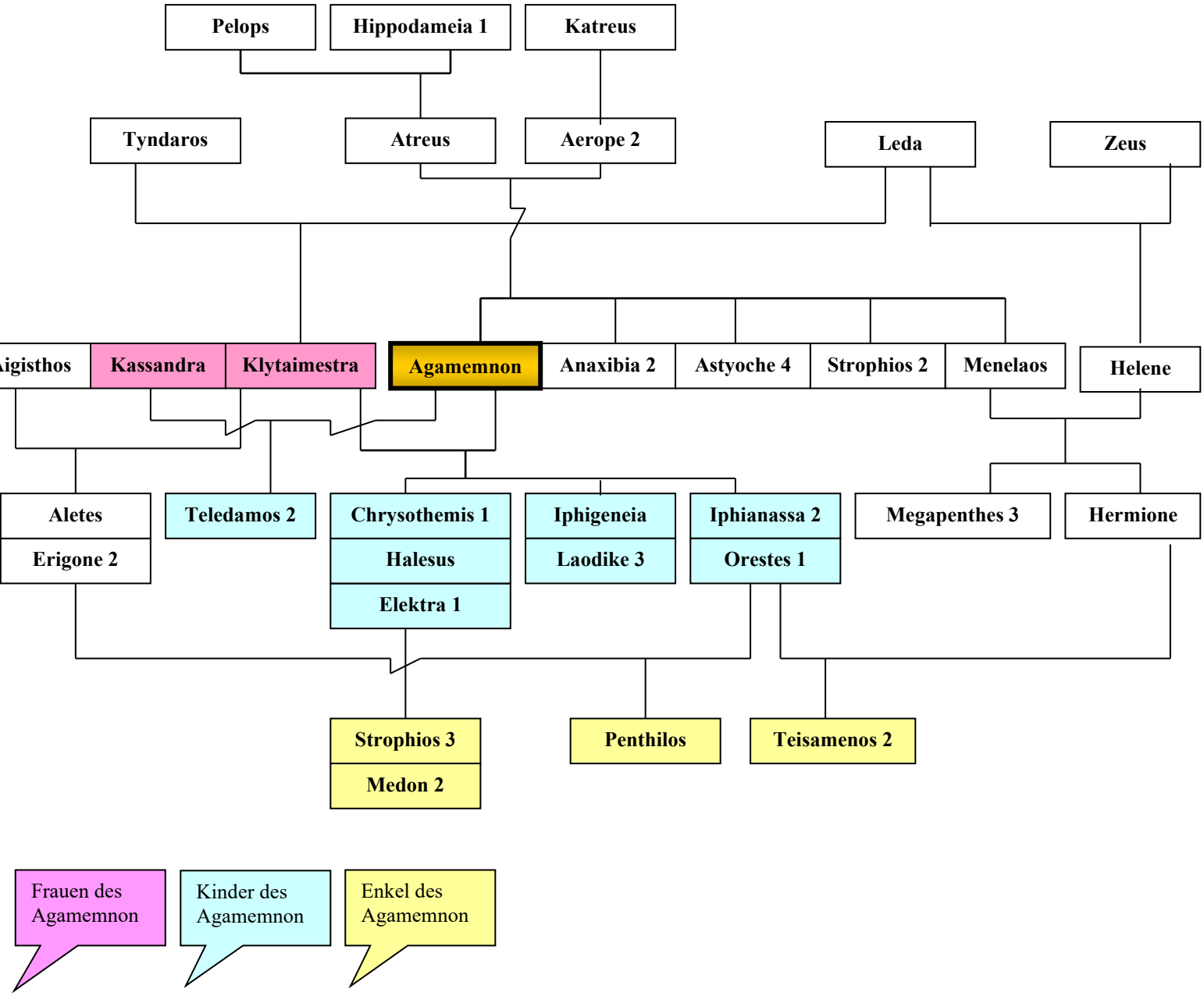

AGANIPPE

Beschreibung : *Ein anderer Name für Eurydike (1). Beschreibung siehe diese.*

Agapenor

Eltern: **Sohn des Ankaios**

Beschreibung: *König von Tegea. Sein Vater war Steuermann auf der Argo.*

Zu ihm wurde, im Zusammenhang mit der Geschichte des Halsbandes der Harmonia, Arsinoe, die Tochter des Phegeus von ihren Brüdern gebracht, daß er sie als Sklavin verkaufen solle.
Agapenor war einer der Freier der Helene.
Auf Kypros gründete er die Stadt Paphos mit einem Heiligtum der Aphrodite.

Agasthenes

Eltern: **Sohn des Augeias (2)**

Beschreibung: *Vater des Polyxeinos (3). König von Elis.*

Agathyrsos

Eltern: **Sohn des Herakles und der Echidna (2)**

Agaue (1) (oder Agane, Agave)

Eltern: **Tochter des Kadmos,** König von Theben **und der Harmonia** (selbst Tochter der Aphrodite und des Ares)

Beschreibung: *Gattin des Echion (1). Mutterschwester des Dionysos.*

Sie schmäht ihre Schwester Semele, die von Zeus den Dionysos empfangen hatte. Dafür rächt sich später Dionysos.
Agaue war dann auch eine der Anhängerinnen des Dionysoskultes.
Einmal während eines baccantischen Taumels zerreißt sie ihren eigenen Sohn Pentheus (2).
Triumphierend trägt sie das Haupt ihres Sohnes, den sie im Rausch für ein wildes Tier gehalten hatte, nach Hause.

Agaue (2)

Eltern: **Tochter des Nereus und der Doris (1)**

Beschreibung: *Nereide, Nymphe. Die „Hehre“. Genealogie siehe auch Nereus.*

Agelaos (1) der Troer

Beschreibung : *Sklave des Priamos, der dessen neugeborenen Sohn Paris, auf Grund eines Orakels, auf dem Berg Ida aussetzen mußte. Nach 5 Tagen sucht er das Baby wieder auf und findet es gesäugt von einer Bärin. Daraufhin nimmt er Paris wie einen eigenen Sohn an und sorgt für ihn. Er wird von Diomedes getötet.*

Agelaos (2) der Grieche

Beschreibung : *Er wird von Hektor getötet.*

Agelaos (3)

Eltern: **Sohn des Herakles und der Omphale**

Agelaos (4)

Eltern: **Sohn des Temenos (1)** (ein Heraklide)

Beschreibung : *Er stiftet die Titanen zum Mord an seinem eigenen Vater an. Banaler Grund war, daß sein Vater seine Schwester Hyrnetho und deren Gemahl ihm vorgezogen hatte.*

Agelaos (5)

Eltern: **Sohn des Oineus**

Beschreibung : *Er fiel im Kampf gegen die Kureten.*

Agenor (1)

Eltern: **Sohn des Poseidon und der Libye**

Beschreibung : *König von Tyros, Phönikien, Gatte der Telephasia; Vater des Kadmos, des Kilix, der Europe (3), des Phineus 1 und des Phoinix 1, der Elektra (5) und des Krotopos.*
Brüder des Agenor (1) waren Belos und Lelex.
Agenor schickte drei Söhne aus um die von Zeus entführte Schwester Europe zu suchen. Europe blieb aber unauffindbar.

Da sie ohne ihre Schwester nicht zurück durften, ließ sich Phoinix in Phönizien und Kilix in Kilikien nieder. Kadmos gründete Theben.
Genealogie siehe auch Kadmos.

Agenor (2)

Eltern: **Sohn des Pleuron und der Xanthippe (1)**

Beschreibung : *Mit seiner Gattin Epikaste (1) zeugte er den Thasos und den Porthaon.*

Agenor (3)

Eltern: **Sohn des Ekbasos**

Agenor (4)

Eltern: **Sohn des Antenor und der Theano (1)**

Beschreibung : *Troischer Held, der sich dem Achilleus entgegenstellt, indem er selbst Achilleus Gestalt angenommen hat.*
Er wird später von dessem Sohn Neoptolemos getötet.

Agenor (5)

Eltern: **Sohn des Amphion (1) und der Niobe (1)**

Agenor (6)

Eltern: **Sohn des Phegeus (1)**

Beschreibung : *Er rächt seine verlassene Schwester Arsinoe an Alkmaion.*

Agetor

Beschreibung : *Anrufername des Zeus in Lakedaimon.*
Vor einem Feldzug opfert der König und nimmt von seinem Altar Feuer mit.

Agias

Eltern: **Sohn des Antiochos**

Beschreibung: *Bruder des Sehers Tisamenos (3). Aus dem Geschlecht der Iamiden.*
Genealogie siehe Herakles

Agis

Eltern: **Sohn des Eurystenes**

Beschreibung: *König von Sparta, Vater des Echestratos.*

Aglaia (1)

Eltern: **Tochter des Zeus und der** Meeresnymphe **Eurynome (2)**

Beschreibung : *Eine der drei Chariten (s.d.) (Grazien). Göttin des „Glanzes“, und der Anmut.*
Zusammen mit ihren Schwestern der Göttin der Freude und des Frohsinns Euphrosyne und der Göttin der Blumen Thalia wurden sie als Vegetationsgottheiten verehrt. Sie war die Jüngste.

Aglaia (2)

Eltern: **Tochter des Mantineus**

Beschreibung : *Ihr Gatte war Abas (2) von dem sie Mutter des Proitos, Idomene (2), Kanethos und des Akrisios wurde.*
Genealogie siehe Hypermestra (1), Akrisios.

Aglaia (3)

Beschreibung: *Erste Gemahlin des Amythaon.*

Aglaia (4)

Eltern: **Tochter des Charops (1)** (Charopos)

Beschreibung: *Sie war die Mutter des Nireus (2) von Syme, dem schönsten Mann von Troia. Ihr Gemahl war Charops (3).*

Aglaonike

Eltern: **Tochter des Hegetor**

Beschreibung: *Sie war eine zauberkundige Thessalierin. Sie vermochte sogar den Mond herabzuziehen.*

Agorios

Eltern: **Sohn des Damasias**

Aglauros (1) (auch Agraulos)

Eltern: **Tochter des Aktaios**

Beschreibung : *Gattin des Kekrops (1) von dem geschwängert, sie die Kinder Agraulos (2), Herse, Pandrosos und Erysichthon (1) gebar.*

Aglauros (2) (auch Agraulos)

Eltern: **Tochter des Kekrops (1) und der Agraulos (1)**

Beschreibung : *Trotz des Verbotes der Göttin Athene öffnete sie mit ihren Schwestern Herse und Pandrosos die ihnen von der Göttin übergebene verschlossene Schatulle, in welcher sich der kleine Erechtheus (s.d.) befand.*

Daraufhin verfielen alle drei dem Wahnsinn und stürzten sich von der Akropolis (so im „Ion“ des Eurripides).
Als „Tauschschwestern“ hatten sie einen eigenen heiligen Bezirk auf der Akropolis. Vom Gott Ares war sie Mutter der Alkippe (1).

Agrios (1)

Eltern: **Sohn des Odysseus und der Kirke**

Beschreibung : *König von Kalydon. Bruder des Latinos.*

Die Brüder herrschten fern im Winkel der heiligen Inseln über alle Tyrsener.
Genealogie siehe Odysseus

Agrios (2)

Eltern: **Sohn des Porthaon und der Eurythe (1)**

Beschreibung : *Bruder des Oineus, Akathoos (2) und Melas (3).*

Von seinen Söhnen,bekannt sind Prothoos 2, Lykopeus und Thersites, wird sein Bruder entthront.
Dafür werden sie von Diomedes und Tydeus getötet.

Agrios (3)

Eltern: **Sohn des Uranos und der Gaia**

Beschreibung : *Einer der Giganten. Er wurde von den Moiren getötet.*

Agrios (4)

Beschreibung : *Ein Kentaur, den Herakles von der Höhle des Pholos abwehrt.*

Agrotera

Beschreibung : *Siehe Artemis.*

Agyieus

Beschreibung : *Siehe Apollon.*

Aiaia

Beschreibung : *Ein Beiname der Kirke, der Medeia oder der Kalypso.*
Wird wie Aia auch als Insel der Kirke Aiaia genannt.
Später wird Aiaia als Wehruf der Seelen im Hades angesehen.

Aiakeion

Beschreibung : *Siehe Aiakos.*

Aiakides

Beschreibung : *Vater des Pyrrhos (2). König der Molosser.*

Aiakos *(lat. Aeacus)*

Eltern: **Sohn des Zeus und der** Nymphe **Aigina**

Beschreibung : *Hera die Gattin des Zeus war rasend vor Wut über die Liebe ihres Gatten zu Aigina (nach der das Inselkönigreich des Aiakos benannt wurde) und sandte die Pest an der die meisten Aiginer starben. Aiakos flehte daraufhin seinen Vater Zeus um Hilfe an. Zeus sollte einen Haufen fleißiger Ameisen in Menschen verwandeln, damit die Inseln wieder Bewohner hätten.*

Zeus, der diesen Wunsch gewährte schuf das Volk der Myrmidonen, das von ihrem König Aiakos in Gottesfurcht und Gerechtigkeit regiert wurde.

Dafür wurde er nach seinem Tod einer der drei Richter der Unterwelt und Torhüter am Hadeseingang.

Aiakos und seine Gattin Endeis waren die Eltern des Telamon, und des Peleus, Stammvater der Aiakiden (nach „Myrmekes“ für Ameisen auch Myrmidonen genannt.).
Von der Meergöttin Psamathe war er Vater des Phokos (1).
Von Peleus wurde er Großvater des Achilleus.
Siehe auch unter Myrmidonen

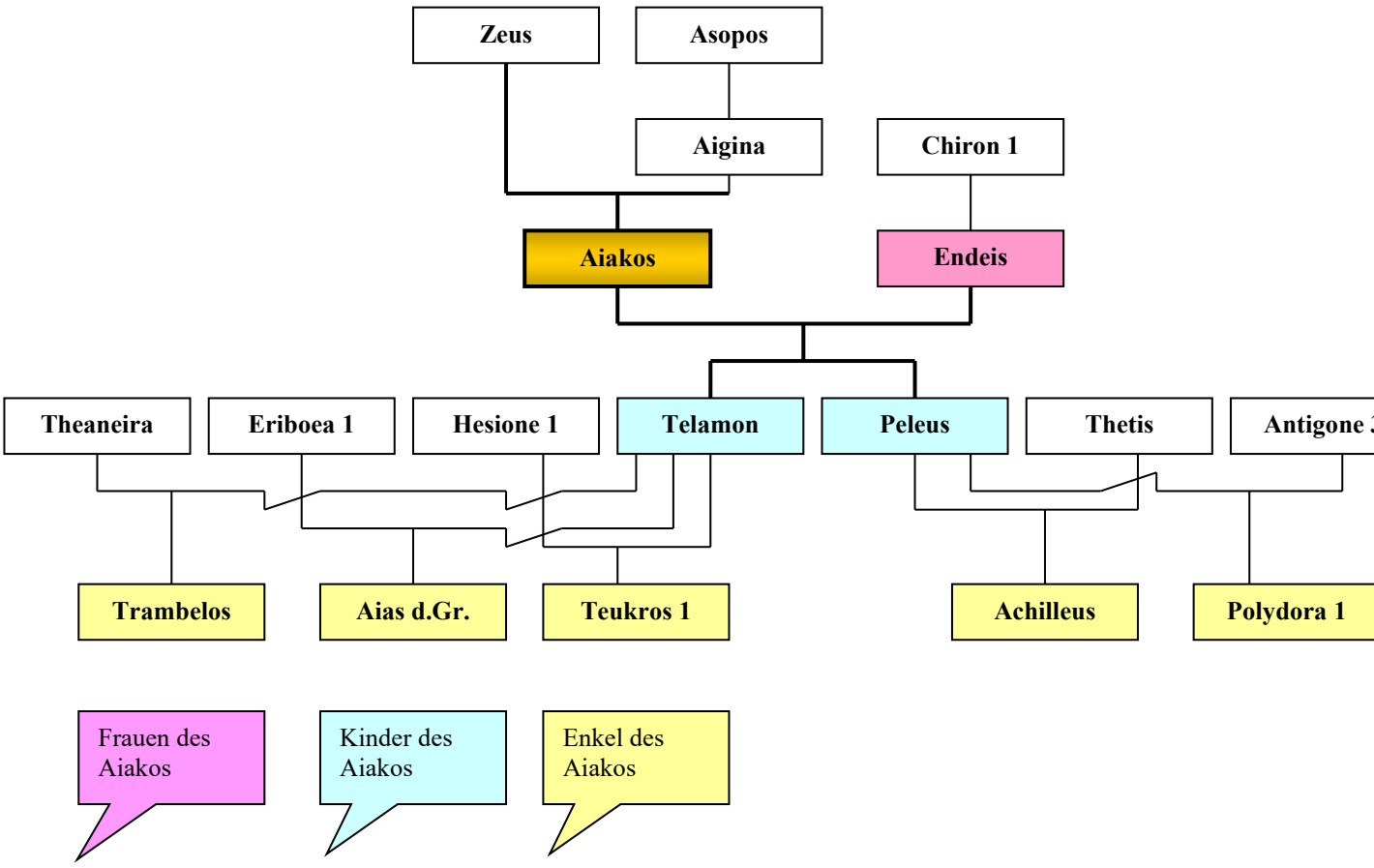

AIAS DER GROSSE (lat. Aiax, dt. Ajax)

Eltern: **Sohn des** Königs **Telamon** von Salamis **und der Eriboia 1** (identisch mit Periboia **), Aias** = der Telamonier (nach einer anderen Version ist Hesione seine Mutter)

Beschreibung : *Aias führte das Heer aus Salamis nach Troia. Wegen seines Mutes war er nach Achilleus der Stärkste und Tapferste der griechischen Helden vor Troia.*

Aias war ein riesenhafter Hüne, schnell und gewandt, nur beim Sprechen langsam.
Er beschützte Menelaos bei der Bergung der Leiche des Achilleus- erhielt aber trotzdem später nicht dessen Waffen. Diese erhielt dann Odysseus.
Aus Wut darüber beschloß er Menelaos und Agamemnon zu töten.
In wilder Raserei, die ihm die Göttin Athena zum Schutz der beiden eingegeben hatte, erschlug er die Viehherden der Griechen, die er für seine Feinde hielt.
Aus Scham über seine Tat beging Aias daraufhin Selbstmord indem er sich in sein Schwert stürzte.
Seiner Abstammung entsprechend wurde sein Geschlecht auch Telamonier genannt.
Mit seiner Gattin Tekmessa zeugte er den Eurysakes.und den Philaios.
Eine kinderlose Beziehung hatte er noch mit Lysidike.
Bruder des Aias war Teucros. *Genealogie siehe Aiakos.*

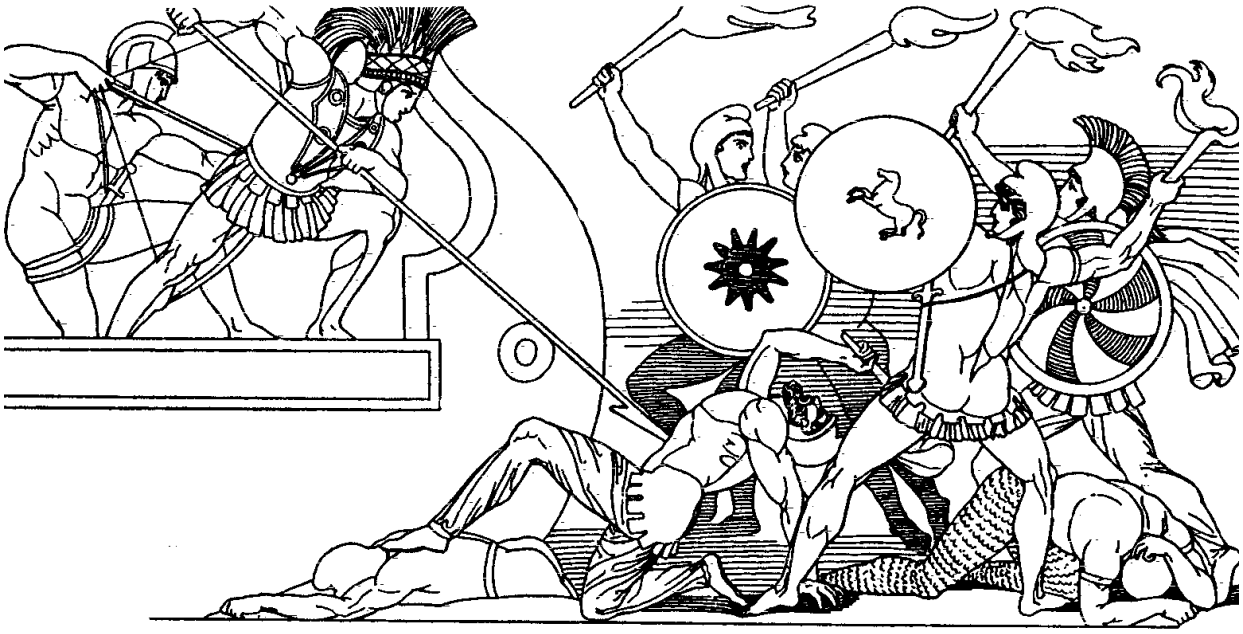

Ajax verteidigt die Schiffe

AIAS DER KLEINE (lat. Aiax, dt. Ajax)

Eltern: **Sohn des** Lokrerkönigs **Oileus** (Zentralgriechenland)
und der Eriopis

Beschreibung : *Aias der mit 40 Schiffen gegen Troia segelte, strandete bei der Heimfahrt durch die Feindschaft der Athena an der Hafeneinfahrt.*
Er hatte nach dem Fall Troias erst den Athenatempel und dann die Athenapriesterin Kassandra geschändet und in das griechische Lager gebracht.
Mit Erlaubnis des Zeus durfte Athena einige, von den Kyklopen gerade aus der Esse genommene, frische Donnerkeile in sein Schiff schleudern, dabei ertranken viele seiner Leute.
Sich gerade noch so an einen Felsen rettend höhnte Aias, das ihn die See nicht bezwingen könnte.
Darüber geriet Poseidon so in Wut, daß er Aias von den Wellen bald hoch hinauf hob, bald tief in den Abgrund fallen ließ und den Felsen an den er sich immer wieder klammerte vom Boden löste und ihn schließlich von den Wellen verschlingen ließ. So unterlag Aias Erde und Meer gleichzeitig.
Sein Sohn war Mestor (4).

AIATOS

Beschreibung : *Bruder der Polykleia (s.d.)*

AICHMODIKOS

Beschreibung : *Partner der Amphissa.*

AIDONEUS

Beschreibung : *Der Herr der Unterwelt, des Hades. Zu ihm stiegen Theseus und Peirithoos hinab um Persephone zu rauben.*

AIDOS

Eltern: **Tochter der Nyx und des Erebos**

Beschreibung : *Aidos – „die Scham, Sittsamkeit“, hatte Nyx aus sich heraus geboren.*
Mit ihrer Schwester Nemesis verließ sie zu Beginn des Ehernen Zeitalters die sündige Menschheit.

Aiella

Beschreibung : *Windsbraut- eine Amazone. Sie verlor im Kampf gegen Herakles, als der den Gürtel der Hippolyte holen sollte.*

Aietes

Eltern: **Sohn des Titanen Helios** (Sol) **und der Klymene 1** (Perse)

Beschreibung : *Aietes, mythischer König von Aia (Kolchis) am östlichen Ende des Schwarzen Meeres (im Altertum Pontus Euxinus).*
Bruder der Kirke und der Pasiphae. Gatte der Neaira (5) oder/und der Eidyia und von ihr Vater der Medeia (Medea), Chalkiope und des Apsyrthos. Er war ein Zauberer.
Aietes war Bewacher des Goldenen Vlieses (s.d.), daß ihm aber durch die Argonauten geraubt wurde. (s.a. Iason) Genealogie siehe Helios

Aigaion

Beschreibung : *Identisch mit dem Hekantoncheiren Briareos (so von den Göttern genannt).*

Aigaios

Beschreibung : *Ein alter Stromgott aus dem Phaiakenlande.*
Seine Tochter war Melite (2). Er war damit Großvater des Heraklessohnes Hyllos (2).

Aigestes

Eltern: **Sohn des** Flußgottes **Krimisos und der** Nymphe **Egesta**

Beschreibung : *Gründer der Stadt Egesta auf Sizilien.*

Aigeus (1) *(lat. Aegeus, dt. Ägeus)*

Eltern: **Sohn des** Königs **Pandion (2)** von Athen **und der Pylia**
(nach einer anderen Version war Zeuxippe seine Mutter)

Beschreibung : *Seine erste Gemahlin war Meta, seine 2. Chalkiope, seine 3. Medeia.*
Vater des Theseus und des Hyraios die er mit Aithra zeugte.
Dritte Frau des Aigeus war Medeia, die ihm aber nach dem Leben trachtete und deshalb von ihm fortgejagt wurde. Ihr gemeinsamer

Sohn war Medos.
Aigeus war König von Athen.
Theseus (s.d.) sollte, wenn es ihm gelungen sei den Minotauros zu töten, bei seiner Rückkehr weiße Segel setzen, damit er als Vater sich keine Sorgen mehr zu machen brauchte.
Theseus setzte versehentlich aber schwarze Segel, so daß Aigeus annehmen mußte sein Sohn sei tot.
Aus Gram stürzte er sich ins Meer und ertrank.
Nach Aigeus hat das Ägäische Meer möglicherweise seinen Namen.
Genealogie siehe Theseus, Medeia.

Aigeus (2)

Eltern: **Sohn des Poseidon**

Aigialeia

Eltern: **Tochter des Adrastos (1) und der Amphithea (1)**

Beschreibung : *Genealogie siehe auch Talaos.*

Aigialeus (1)

Eltern: **Sohn des Inachos und der Melia (1)**

Beschreibung : *Bruder der Mykene und des Phoroneus.*

Aigialeus (2)

Eltern: **Sohn des Adrastos (1) und der Amphithea (1)**

Beschreibung : *Einer der Epigonen. Er war der einzige der Epigonen der im Kampf vor Theben fällt.*
Genealogie siehe auch Talaos.

Aigikores

Eltern: **Sohn des Ion**

Beschreibung : *Ein Bruder des Geleon, Argades und Hoples.*

Aigimios

Eltern: **Sohn Doros (1) und der Orseis**

Beschreibung : *Ein Stammvater der Dorer. Zum Dank für Herakles' Hilfe bei der*

Festigung seiner Herrschaft nimmt er dessen Sohn Hyllos neben seinen eigenen Söhnen Pamphilios, Dymas (1), Dymas (2) und Doros (3) an Sohnes statt an.

AIGINA (lat. Aegina, dt. Ägina)

Eltern: **Tochter des** Flussgottes **Asopos (1)**

Beschreibung : *Geliebte des Zeus, Jungfrau. Von Zeus in Gestalt eines Adlers oder eines Feuerballs überwältigt und auf die Insel Oinone entführt. Nach dieser Nymphe wurde später die Insel (vorgelagert vor Attika) benannt. Aus der Verbindung ging Aiakos hervor, der spätere Großvater des Achilleus. Gatte der Aigina war Aktor (4). Beider Sohn war Menoitios (1). Genealogie siehe Aiakos.*

AIGIPAN

Eltern: **Sohn des Zeus und der Aigle (1)**

Beschreibung : *Ähnlicher Figur wie Pan (s.d.). Siehe auch Typhoeus und Delphyne.*

AIGIS (lat. Aegis, dt. Ägis)

Beschreibung : *In der griechischen Mythologie ist Aigis der von Hephaistos für den höchsten Gott Zeus geschmiedete furchterregende Schild (nach Homer) Diesen benutzte auch Apollon, besonders aber Athena. Später wurde die Aigis als kurzer Umhang dargestellt (Ziegenfell), als schuppiges schlangengesäumtes Tierfell mit dem Gorgonensymbol undals kurzer Umhang mit goldenen Quasten als Symbol für Zeus' Macht.*

Auch nur als Kleidungsstück der Athena, das über Schulter und Brust getragen wurde. (Ägide, „Schutz")

AIGISTOS (lat. Aegistus, dt. Ägisthos)

Eltern: **Sohn des Thyestes mit** der eigenen Tochter, **Pelopeia (1)**

Beschreibung : *Gezeugt in Blutschande mit der eigenen Tochter, so hatte das Orakel von Delphi empfohlen, um sich an seinem Bruder Atreus zu rächen.*

Kurz nach dieser Verbindung heiratete Atreus Pelopeia, ohne von der Schwangerschaft und daß sie außerdem seine Nichte war, zu wissen Aigisthos wurde als der vermeintliche Sohn des Atreus an dessen Hof aufgezogen.
Aigisthos wurde von Atreus geschickt seinen Onkel Thyestes zu töten. Als er aber seine wahre Identität erfuhr, tötete er seinen Ziehvater Atreus auf Drängen des eigenen Vaters Thyestes.

Dann nahm er Rache an Atreus Sohn' Agamemnon und wurde der Liebhaber von dessen Frau Klytaimestra (er galt bei den Griechen als feiger, grausamer Verführer).

Er half Klytaimestra nach der Rückkehr des Agamemnon (s.d.) vom Troischen Krieg ihren Gatten zu töten.
Zusammen mit ihr herrschte er daraufhin noch sieben Jahre über das Königreich Mykene, bis er von Agamemnons Sohn Orestes (s.d.) getötet wurde.
Beider Kinder waren Erigone (2) und Aletes.

Aigle (1)

Eltern: **Tochter des Helios und der Klymene (1)** (Perse)

Beschreibung : *Eine Nymphe, die den durstenden Argonauten den Weg zu einer Quelle zeigte. Von Zeus verführt, gebar sie den Aigipan.*

Aigle (2)

Eltern: **Tochter des Panopeus**

Beschreibung : *Eine Schwester des Epeios (2)*

Aigle (3)

Eltern: **Tochter des Hesperos und der Nyx**

Beschreibung : *Eine der Hesperiden.*

Aigle (4)

Eltern: **Tochter des Asklepios und der Epione**

Beschreibung : *Genealogie siehe Herakles.*

AIGYPTOS (lat. Aegyptus)

Eltern: **Sohn des Belos (1)** Königs von Assyrien, Arabien, Ägypten und Libyen **und der Anchinoe**.

Beschreibung : *Nach dem Tod des Belos wurde das Riesenreich zwischen den Nachfahren aufgeteilt.*
Aigyptos entriß seinem Bruder Danaos aber das diesem vererbte Ägypten und zwang ihn mit seiner Familie (50 Töchter - die Danaiden) nach Argos zu fliehen.
Mit seinen 50 Söhnen (darunter Lynkeus (1), Eurynomos, Xanthos (4) und Antiphos (1)) verfolgte Aigyptos den Bruder.
Die 50 Töchter des Danaos sollten die Ehefrauen der 50 Söhne des Aigyptos werden.
Die Danaiden gingen zum Schein auf diese Forderung ein, ermordeten aber in der Hochzeitsnacht jede ihren Gatten, - außer die Danaide Hypermestra, die ihren Gatten Lynkeus 1 verschonte.

Lynkeus, jetzt noch einziger Sohn des Aigyptos, rächte seine Brüder gegenüber den Danaiden (s.a. „Danaiden“ -arbeit)
Genealogie siehe Hypermestra (1).

AINEIAS (lat. Aeneas, dt. Äneas)

Eltern: **Sohn des** Trojaners **Anchises und der Aphrodite**

Beschreibung : *Aus einer Nebenlinie des Troischen Herrscherhauses stammenend*
Neben Hektor einer der ruhmreichsten Verteidiger Troias.
Seine Gattin war Kreusa (3). Beziehungen hatte er mit Dido.
Bei einem Zweikampf mit Diomedes wurde er durch einen Stein verletzt, konnte aber von seiner Mutter Aphrodite und vom Gott Apollon gerettet werden. Artemis und Leto pflegten ihn gesund.

Ein weiteres mal rettet ihn Poseidon bei seinem Kampf gegen Achilleus.
Aineias wird von dem Gott entrückt, da die Prophezeihung sagte, daß es nur dem Achilleus gelänge Aineas zu töten.
Das Orakel sah aber für den Fall seines Überlebens vor, daß Aineias und dessen spätere Generationen ein neues Geschlecht gründen und herrschen sollten.

Den gelähmten Vater auf den Schultern tragend und seinen Sohn Askanios (Iulus) an der Hand konnte Aineias auf Drängen der Mutter nach der Eroberung Troias, den Griechen entkommen.
Während der Flucht wurde er aber von seiner Frau Kreusa getrennt.
Auf Anraten des Orakels von Delos suchte er das Land seiner Urväter.
Unterwegs in Acestes (auf Sizilien) verstarb sein Vater Anchises.

Durch widrige Winde nach Karthago verschlagen, verliebte sich die dortige Königin Dido in ihn, welche sich, als er sie seiner Bestimmung folgend wieder verließ, umbrachte. Darin sahen später die Römer den Grund für das schlechte Verhältnis zwischen dem Imperium und Karthago.

In Italien gelandet stieg er mit der Sibylle von Cumae in die Unterweltzu seinem Vater, den er am Fluß des Vergessens Lethe traf. Anchises gab ihm hellsehend einen Ausblick auf die zukünftige Geschichte seines Geschlechts: auf die zukünftige Geschichte des Römischen Reiches.

Auch die spätere Unterwerfung Griechenlands unter die Herrschaft Roms, gilt als späte, aber gerechte Rache für die Eroberung Troias
Aineias erhält für die restlichen Gefährten seines troischen Volkes von Latinus Land um sie anzusiedeln.
Er heiratete später die Tochter des Königs Latinus von Latium, Lavinia, nachdem er vorher deren Verlobten Fürst Turnus in schwerem Kampf tötete.

Dann gründete er das Reich Lavinium.
Aineias wurde so zum Urahn der ältesten römischen Herrscher.
Seine Tochter Ilia (von Lavinia) schenkte ihm die Enkel Remus und Romulus, die späteren legendären Gründer Roms (eine Version).
Er wurde später in der römischen Legende als der legendäre Ahnherr der Römer (Aeneaden, auch nach seinem Sohn Askanios = Iulus iulisches -julisches Geschlecht), genannt.
Aineias war ein ausgezeichneter Held, hervorragend auch durch Pflichterfüllung, Treue, Frömmigkeit und Kinderliebe.
Diese galten als Tugenden des römischen Volkes.
Genealogie siehe Remus.

AINETE

Beschreibung : *Gemahlin des Aineus, Mutter des Kyziokos.*

AINETOS

Eltern: **Sohn des Deion und der Diomede (1)**

Aineus

Eltern: **Sohn des Apollon und der Stilbe**

Beschreibung : *Gatte der Ainete, Vater des Kyzikos.*

Aiolia

Beschreibung : *Gattin des Kalydon (1), von ihm Mutter der Protogeneia (2) und der Epikaste (1).*

Aiolos (1) *(lat. Äolus)*

Eltern: **Sohn des Hellen** (Stammvater der Hellenen, Griechen) **und der Orseis**

Beschreibung : *Sehr gottesfürchtig, wurde mit seiner Familie als einzige bei der großen Sinntflut gerettet (s. Deukalion/ Pyrrha).*
Gatte der Enarete, König von Thessalien .
Stammvater der Aioler
Seine Brüder Doros (Stammvater der Dorer) und Xuthos (Stammvater der Ionier) gingen in die Fremde.
Aiolos (1) übernahm das väterliche Erbe in Thessalien.
Seine Großeltern waren Deukalion und Pyrrha, sein Urgroßvater Prometheus.
Namentlich bekannte Kinder des Aiolos (1) und der Enarete waren mindestens 10 Söhne:
Athamas (Orchomenos), Deion (Phokis),
Kretheus (Iolkos), Magnes (1) (später Magnesia), Makedon (1),
Mimas 2 (Vater des Hippotes 1), Perieres (1) (später Messene),
Salmoneus (Elis), Sisiphos (Korinth), Xuthos (2)
ihre gemeinsamen Töchter waren u.a. Alkyone (1), Arne, Kalyke (1), Kanake, Peisidike (1), Perimele (1), Tanagra.
Aiolos (1) ist Urgroßvater des Aiolos (2) und Ururgroßvater des Aiolos (3).
Genealogie siehe nächste Seite

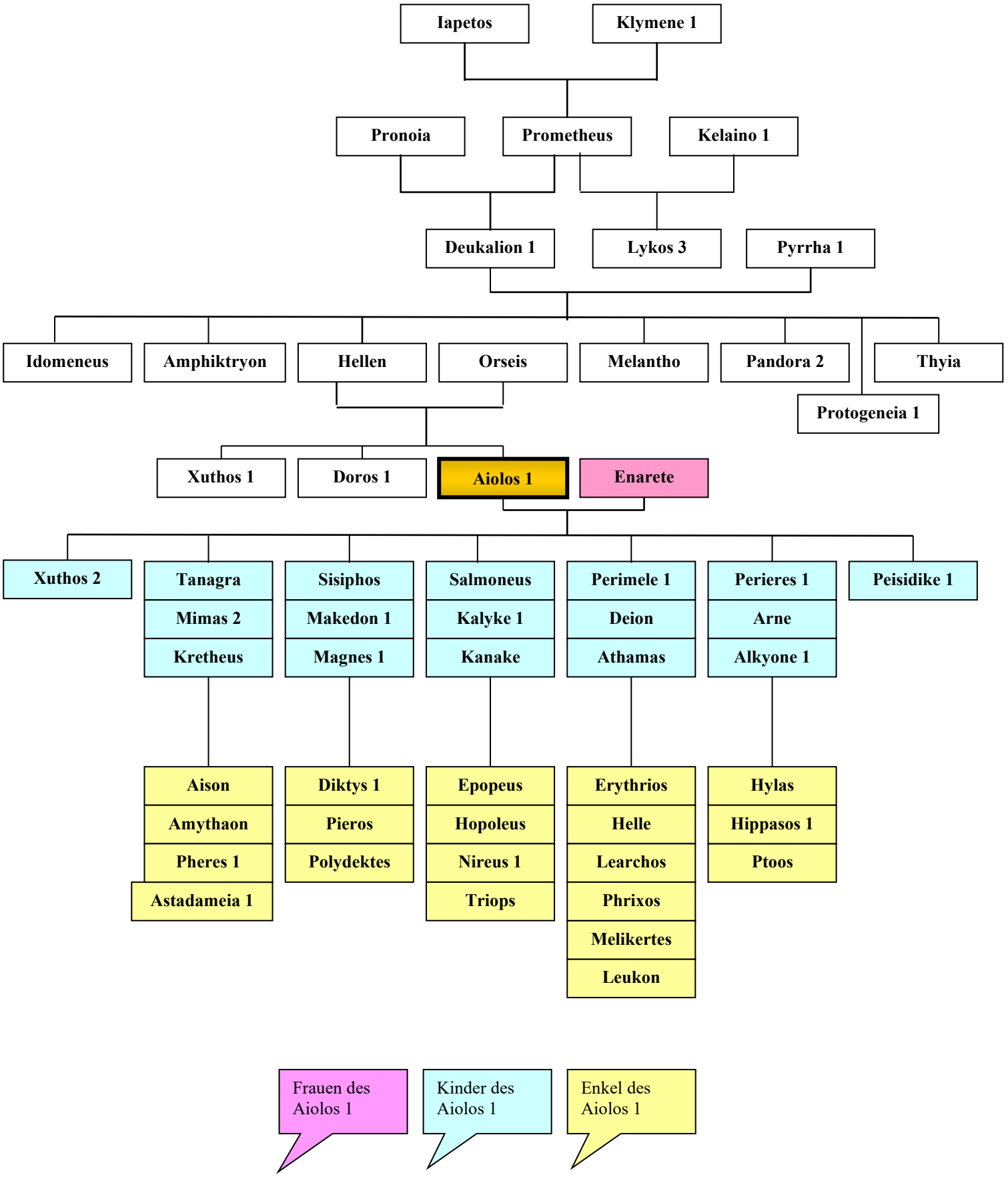
Iapetos
Klymene 1
Pronoia
Prometheus
Kelaino 1
Deukalion 1
Lykos 3
Pyrrha 1
Idomeneus
Amphiktryon
Hellen
Orseis
Melantho
Pandora 2
Thyia
Protogeneia 1
Xuthos 1
Doros 1
Aiolos 1
Enarete
Xuthos 2
Tanagra
Mimas 2
Kretheus
Sisiphos
Makedon 1
Magnes 1
Salmoneus
Kalyke 1
Kanake
Perimele 1
Deion
Athamas
Perieres 1
Arne
Alkyone 1
Peisidike 1
Aison
Amythaon
Pheres 1
Astadameia 1
Diktys 1
Pieros
Polydektes
Epopeus
Hopoleus
Nireus 1
Triops
Erythrios
Helle
Learchos
Phrixos
Melikertes
Leukon
Hylas
Hippasos 1
Ptoos
Frauen des Aiolos 1
Kinder des Aiolos 1
Enkel des Aiolos 1

AIOLOS (2)

Eltern: **Sohn des Hippotes (1)**

Beschreibung : *Herrscher der Winde auf der Insel Aiolia. Seine Gemahlin war Hippe (2).*
Die Winde wurden in einer Höhle in den Abgründen der Erde gefangen gehalten.
Nur Odysseus (s.d.) erhielt von Aiolos die widrigen Winde, gefangen in einem Schlauch, damit sie ihm die Heimfahrt erleichtern sollten.
Insgesamt hatte er 12 Kinder, 6 Söhne und 6 Töchter die miteinander verheiratet waren (bekannt sind noch Melanippe 1 und Makareus 1, Kandake s.d. und der Jüngste Tenages)

Aiolos (1) und Aiolos (2) werden schon früh einander gleichgestellt und zusammengeworfen, was eine eindeutige Unterscheidung oft schwierig gemacht hat. Dies trifft auch auf die geborenen Kinder zu, die mal des einen und mal des anderen Söhne oder Töchter sind.
(Siehe auch die fast Namensgleichheit von Kanake und Kandake)
Noch komplizierter wird es bei Aiolos (3).

AIOLOS (3)

Eltern: **Sohn des Poseidon**
und der Melanippe (1) (auch Arne genannt)

Beschreibung : *Melanippe (1) ist die Tochter der (Chiron 2-tochter-) Hippe (2) und des Aiolos (2) Herrschers der Winde.*
Sie wird von Poseidon Mutter der Zwillinge Boiotos und des hier aufgeführten Aiolos (3)

So ist die genealogische Linie wie folgt zu verstehen:
Von Hellen stammt Aiolos (1) ab (dessen Gattin war Enarete)
Von Aiolos (1) stammt Mimas 2 ab (möglicherweise später konstruiert)
Von Mimas (2) stammt Hippotes (1) ab (mglw. später so konstruiert)
Von Hippotes (1) stammt Aiolos (2) der Herrscher der Winde ab
Von Aiolos (2) und der Hippe (2) stammt Melanippe (1) ab
Von Melanippe (1) und Poseidon stammen Boiotos und Aiolos (3) ab.

AIPYTOS (1)

Eltern: **Sohn des Elatos (1)**

Beschreibung : *Vater des Peirithoos (1); Nach anderer Version ist Ixion Vater des Peirithoos.*

Aipytos (2)

Eltern: **Sohn des Hippothoos (1)**

Beschreibung : *Vater des Kypselos (1). König des arkadischen Trapezus.*

Aipytos (3) auch „Kresphontes“ genannt

Eltern: **Sohn des Kresphontes und der Merope (2)**

Beschreibung : *König von Messenien. Vater des Glaukos (4)*
Während eines Aufruhr fielen sein Vater und seine Brüder.
Er wurde gerettet wurde.
Später erobert er sein väterliches Erbe zurück.

Aisa

Beschreibung : *Der von einer Gottheit zugewiesene Schicksalsanteil.*

Aisakos

Eltern: **Sohn des Priamos (1) und der Alexirhoe** (aus 1. Ehe)

Beschreibung : *Verliebte sich in Hesperia, eine Nymphe, die aber seine Liebe nicht erwidert und während der Flucht vor ihm von einer Schlange gebissen wird.*
An den Verletzungen stirbt sie.
In Kummer und Leid stürzt sich Aisakos ins Meer und wird von den Göttern in einen Tauchvogel verwandelt.
Aisakos galt als großer Seher

Aison *(lat. Aeson)*

Eltern: **Sohn des Kretheus und der Tyro**

Beschreibung : *König von Iolkos (Jolkos). Bruder des Amythaon, Hippolyte, Pheres (1) und Halbbruder des Pelias, von dem er seiner Herrschaft beraubt wurde.*
Vater des Iason 1 (Jason) und Promachos (2) mit Alkimede.
Teilnehmer am Zug der Argonauten.
Der greise Aison wurde durch die Zauberin Medeia (s.d.) verjüngt.

Aisyetes

Beschreibung : *Mit seiner Gattin Kleomestra waren sie die Eltern des Antenor.*
Einer aus der Adelsschicht der Troer.

Aites

Beschreibung : *Sohn des Helios und der Perseis = siehe Klymene = hier geführter Name. Siehe auch Aietes.*

Aithalides

Eltern: **Sohn des Hermes und der Eupolemeia**

Beschreibung : *Ein Herold der Argonauten.*

Aither (Äther, Licht)

Eltern: **Tochter des Erebos und der Nyx**

Beschreibung : *Die Kinder der Nacht- die Finsternis des unergründlichen Reiches des Todes und die tiefschwarze Nacht-* ***zeugten das Licht !***
Die Helligkeit wurde zum Ursprung des Lebens.
Aither gilt als Personifizierung des Oberen Himmels.
Sohn der/des Aither war Phanes.

Aithilla

Eltern: unehelicher **Sohn des Laomedon**

Aithon

Eltern: **Sohn des Helios**

Beschreibung : *Wurde schon im Altertum dem Erysichtion gleichgesetzt.*
„Der Feurige“. *Genealogie siehe Helios*

Aithra (lat. Aetra)

Eltern: **Tochter des** Königs **Pittheus** von Troizen

Beschreibung : *Mutter des Theseus und Hyraios durch Aigeus (1) (oder Poseidon).*
Theseus übergab ihr die von ihm geraubte Helene.
Als Helene durch ihre Brüder die Dioskuren zurückgeholt wurde, kam Aithra als deren Sklavin erst nach Sparta und später nach Troia.
Nach der Eroberung Troias wurde Aithra von ihren Enkeln Demophon und Akamas befreit.

Aithusa

Eltern: **Tochter des Poseidon und der Alkyone (2)**

Beschreibung : *Ihre Geschwister waren Anthos, Hyperenor, Hyperes und Hyrieus.*

Aitne

Beschreibung : *Die Mutter der Paliken von Zeus. (Auch wurden genannt Thaleia (4) und Adranos/ Adranon)*

Aitolos (1)

Eltern: **Sohn des Endymion** (oder des Oineus)

Beschreibung : *Gatte der Pronoe (1), mit der er den Kalydon (1) und Pleuron zeugte. König von Elis, der am Argonautenzug teilnahm.*

Aitolos (2)

Eltern: **Sohn des Oxylos (1) und der Piera**

Aix

Beschreibung : *Die Nymphe, die das Zeuskind in der kretischen Höhle nährt. Vielfach wirklich auch als Ziege genannt.*

Ajax

Beschreibung : *Die latinisierte Form von Aias, s.d.*

Akaios

Beschreibung : *Ein Teilnehmer an der Kalydonischen Eberjagd.*

Akakallis

Eltern: **Tochter des Minos (1) und Pasiphae**

Beschreibung : *Apollon verführte sie. Ihr gemeinsames Kind war Amphithemis. Genealogie siehe Apollon, Ariadne, Minos (1).*

Akamas

Eltern: **Sohn des Theseus und der Phaidra**

Beschreibung : *Gatte der Laodike (2), Bruder des Demophon (1) und des Hippolytos.*
Mit seinem Bruder Demophon befreite er seine Großmutter Aithra.
Geliebte des Akamas war auch Phyllis.
Genealogie siehe Agamemnon

Akandros (1) oder Alkandros

Eltern: **Sohn des Trophonios und der Athena**

Beschreibung : *Ein Erdgott (Chthonischer Gott, s.d.), besonders der heilenden Medizin.*
Er schlug dem Lykurgos ein Auge aus.
Von seinem Volk wurde er aber wegen seiner Milde geliebt. Er ist der einzige bekannte Nachkomme der Athena.

Akandros (2) oder Alkandros

Eltern: **Sohn des Munichos und der Lelante**

Beschreibung : *Sein Vater war ein weiser Molosserkönig.*
Akandros hatte diese Weisheit von ihm geerbt.

Akanthis oder Akanthoos

Eltern: **Tochter des Autonoos und der Hippodameia (4)**

Akarnan oder Arkanan

Beschreibung : *Siehe Arkanan, Sohn des Alkmaion und der Kallirrhoe (3).*

Akaste

Eltern: **Tochter des Okeanos und der Tethys**

Beschreibung : *Eine der Okeaniden, Nymphe.*

Akastos

Eltern: **Sohn des Pelias und der Anaxibia (1)**

Beschreibung : *König von Iolkos, Vater der Laodameia (2), Sterope (2) und der Sthenele mit seiner Frau Astyadameia (1).*
Er war Bruder der Alkestis, einer der Argonauten und einer der Teilnehmer an der Kalydonischen Eberjagd.

Akathoos (2)

Eltern: **Sohn des Porthaon und der Eurythe (1)**

Beschreibung : *Bruder des Oineus, Melas (3) und Agrios (2).*

Akelaphos

Beschreibung : *Dämon der griechischen Aberglaubens, kopflos.*

Akeso

Eltern: **Tochter des Asklepios und der Epione**

Akis

Eltern: **Sohn des Faunus** und einer Nymphe

Beschreibung : *Schöner junger Prinz, in den sich die Nereide Galateia verliebte.*
Als Galateias abgewiesener Freier, der Kyklop Polyphemos dies gewahr wurde, brachte er in rasender Eifersucht den Akis um indem er ihn mit einem Felsen zerschmetterte.
Akis wurde dann in den gleichnamigen Fluß in Sizilien verwandelt.
Seine Mutter war eine Tochter des Flußgottes Symanthus.

Akko

Beschreibung : *Eine wundersame Frau die mit ihrem eigenen Spiegelbild spricht.*
Halbfertige Kleidung nimmt sie vom Webstuhl und zieht sie an.

Akmon

Eltern: **Sohn der Gaia** aus sich heraus

Beschreibung : *Mit ihrem Sohn Akmon zeugte Gaia den Uranos, der teilweise auch mit diesem gleichgesetzt wurde.*
Akmon war die Personifizierung des Ambosses. Im Sanskrit bedeutet Akmon so viel wie Amboß, Hammer, Stein und Himmel zugleich.

Akoites

Beschreibung : *Ein Schiffer, Seemann, der sich als einzigster weigerte den Knaben Dionysos zu entführen. Dafür war er auch der einzigste der nicht in einen Delphin verwandelt wurde.*

Akontios

Beschreibung : *Ein von der Insel Keos stammender schöner, aber armer Jüngling.*
Er ritzte listig in einen Apfel einen Liebesschwur an Kydippe.(1)
Diese nahm den ihr zugerollten Apfel auf und las, wie im Altertum üblich, laut die Inschrift vor:
„Bei Artemis, ich werde den Akontios zum Gatten nehmen“.
Artemis wachte darüber, daß der Schwur eingelöst wurde.
Andere Heiratspläne ihres Vaters scheitern stets.
Beider Zwillingssöhne waren Bias (2) und Kleobis.

Akrisios auch Arkeisios

Eltern: **Sohn des Abas (2) und der Aglaia (2)**

Beschreibung : *Vater der Danae und des Laertes (Vater des Odysseus) in ehelicher Verbindung mit Eurydike (1), (spätere Frau des Orpheus).*
Akrisios war Zwillingsbruder des Proitos.
Beide rauften bereits im Mutterleib miteinander. Nach dem Tod des Vaters kämpften beide um den Thron.
Bei einer der Schlachten trugen sie erstmals runde Schilde.
Akrisios konnte zuerst einen Gewinn verbuchen, wurde aber dann von seinem Bruder Priotos wieder geschlagen, der darauf die Burg Tiryns mit Hilfe der Kyklopen mit einer uneinnehmbaren Mauer umgibt.
Die Herrschaft über Argos teilen sich nun die Brüder.
Das Orakel hatte Akrisios geweissagt, daß der Sohn seiner Tochter Danae ihn einst töten werde.
Darum hielt er seine Tochter in einem unterirdischen Verlies gefangen (s.Danae).
Durch Zeus geschwängert gebar sie den Perseus.

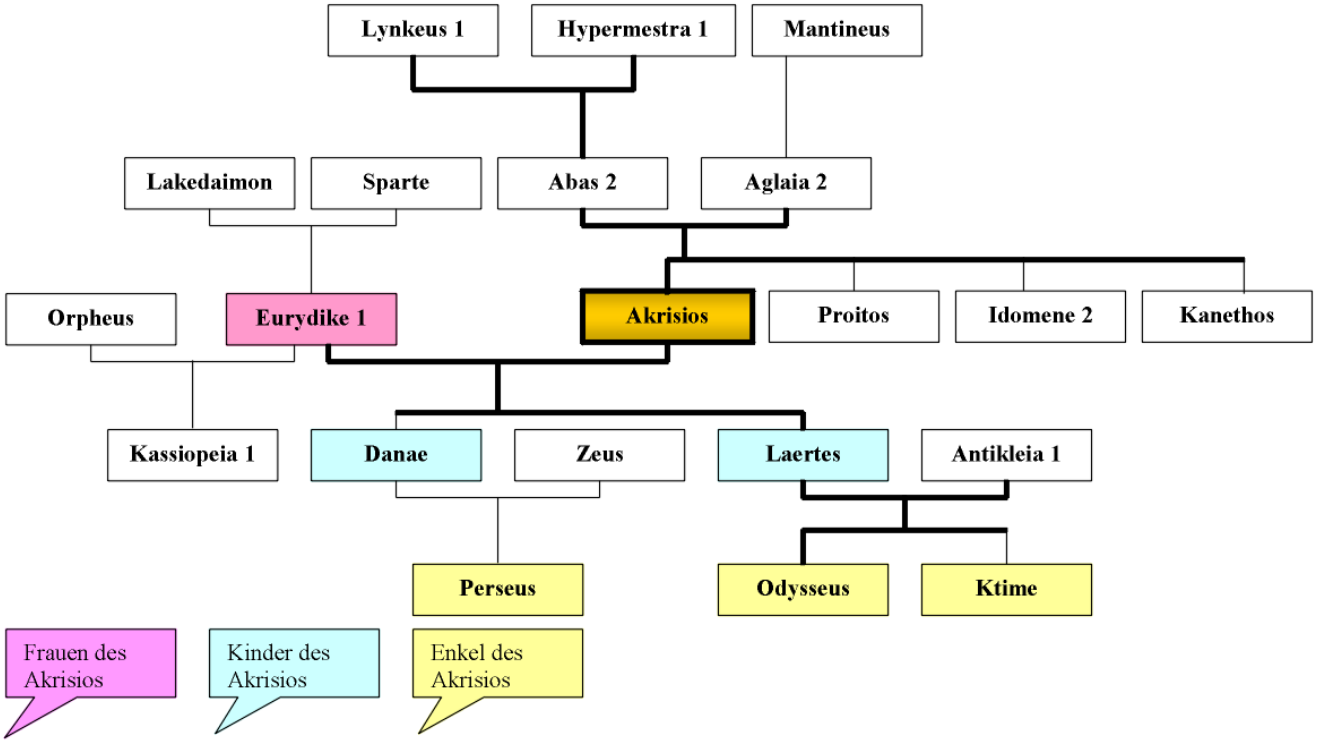

Genealogie siehe auch Odysseus, Hypermestra (1).

Aktaia

Eltern: **Tochter des Nereus und der Doris (1)**

Beschreibung : *Eine der Nereiden. Die „Küstenbewohnerin“.*
Genealogie siehe auch Nereus.

Aktaion (1)

Eltern: **Sohn des Aristaios und der Autonoe (1)**

Beschreibung : *Berühmter Jäger der von Cheiron erzogen wurde, aber damit prahlte, daß er ein besserer Jäger als Artemis sei.*
Aktaion wurde von Artemis in einen Hirsch verwandelt, als er die Göttin beim Bade sah, als er sich gerade selbst erfrischen wollte.. Daraufhin wurde er von seiner eigenen Hundemeute gehetzt und zerrissen. Auch seine Jagdgenossen hatten ihn nicht mehr erkennen können und töteten ihn mit ihren Speeren.
Als die Hunde aber später ihren Herrn vermißten, baute Chiron aus Erz ein täuschend ähnliches Bild des Jünglings, daß die Hunde anwinselten als hätten sie ihren Herrn tatsächlich wiedergefunden.
Bruder der Nymphe Makris.

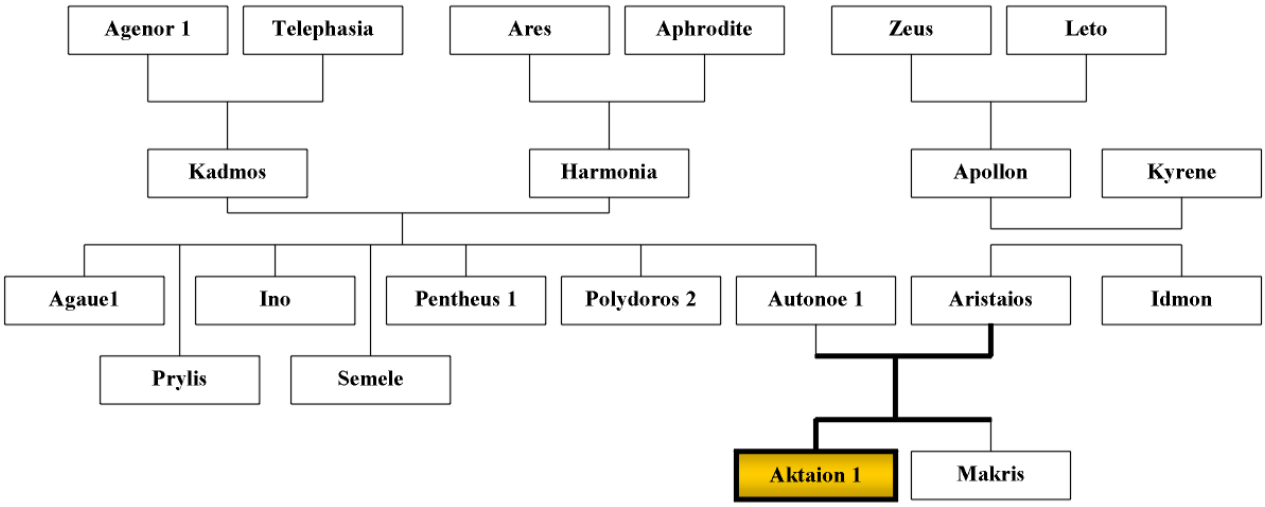

Aktaion (2)

Beschreibung : *Ein Gespenst aus Plataiai und Orchomenos, daß die Gegend durch Steinwürfe unsicher machte.*
Erst als man sein Bronzebild an den Felsen nagelte, kam es zur Ruhe.

Aktaios

Eltern: **Sohn der Gaia**

Beschreibung : *König von Attika. Seine Tochter war Agraulos (1) (spätere Gattin des Kekrops 1). Seine Gemahlin war Salamis, oder Glauke (3), die Tochter des Kychreus.*

Aktor (1)

Eltern: **Sohn des Poseidon und der Molione**

Beschreibung : *Zwillingsbruder des Kteatos, Vater der Polymele (3).*

Aktor (2)

Eltern: **Sohn des Phorbas (1) und der Hyrmina**

Beschreibung : *Gatte der Molione, mit der er den Eurytos (3) zeugte.*
Aktor (2) war Bruder des Tiphiys und des Augeias (2).

Aktor (3)

Eltern: **Sohn des Myrmidon und der Peisidike (1)**

Beschreibung : *Vater des Eurytion (1).*

Aktor (4)

Eltern: **Sohn des Deion und der Diomede (1)**

Beschreibung : *Gatte der Aigina. Beider Sohn war Menoitios (1).*

Aktor (5)

Eltern: **Sohn des Hippasos (2)**

Beschreibung : *Einer der Argonauten.*

Alastor

Beschreibung : *Troischer Adliger. Sein Sohn war Tros (2).*

Alekto

Beschreibung : *Siehe Allekto, eine der Erinyen (s.d.)*

Alektor (1)

Eltern: **Sohn des Anaxagoras**

Beschreibung : *Vater des Iphis (3).*

Alektor (2)

Eltern: **Sohn des Epeios (2)**

Alektor (3)

Eltern: **Sohn des Argeios (2) und der Hegesandra**

Beschreibung : *Bruder des Boethoos.*

Alektryon

Beschreibung : *Ein Diener des Ares der dessen Zusammentreffen mit Aphrodite bewachte.*

Alemon

Beschreibung : *Vater des Myskelos.*

Aleos

Beschreibung : *Vater der Auge, Großvater des Telephos (siehe auch Herakles), des Hippothoos (3), des Lykurgos (4) und des Kepheus (2). Seine Gemahlin war Neaira (2).*

Aletes

Eltern: **Sohn des Aigisthos und der Klytaimestra**

Beschreibung : *Bruder der Erigone, u.a.*

Alexanor

Eltern: **Sohn des Machaon**

Beschreibung : *Stifter des Asklepeions bei Sikyon.*

Alexiares

Eltern: **Sohn des Herakles und der** Göttin **Hebe**

Beschreibung : *Bruder des Aniketos und des Canto.*

Alexirhoe

Eltern: **Tochter des Granikos** (oder Merops)

Beschreibung : *Mutter des Aisakos aus ihrer Verbindung mit Priamos (1).*

Algea

Eltern: **Tochter des Eris (1)**

Beschreibung : *Personifizierung der „Trauer“.*

Alkaios (1) *(lat. Alcaeus, dt. Alkäus)*

Eltern: **Sohn des Perseus und der Andromeda**

Beschreibung : *König von Tiryus, Vater des Amphitryon, Perimede (3) und der Anaxo, Bruder des Elektryon und Perses (2).*
Stiefgroßvater des Herakles. Verheiratet war er mit Astyadameia (2), einer Tochter des Pelops.
Genealogie siehe Herakles

Alkaios (2)

Eltern: **Sohn des Androgeos**

Beschreibung : *Bruder des Sthenelos (3).*

Alkaios (3)

Eltern: **Sohn des Herakles** und einer Sklavin

Beschreibung : *Vater des Belos (2), des späteren Stammhalters der lydischen Könige.*

Alkandre

Beschreibung : *Mutter des Polybos (2).*

Alkandros

Beschreibung : *Siehe Akandros (2).*

Alkanor

Beschreibung : *Vater des Pandarus (2) und des Bitias.*

Alkathoe oder Alkithoe

Eltern: **Tochter des Minyas**, König von Orchomenos

Beschreibung : *Es gibt verschiedene Darstellungen:*
Galt als geschickte Weberin, die gemeinsam mit ihren Schwestern Arsionoe (2) und Leukonoe (2) (auch Leukippe 2 genannt) nichts lieber tat als kunstvolle Teppiche und Netze herzustellen.
Da sie sich nicht an den orgiastischen Festen zu Ehren des Dionysos beteiligen wollten schlug sie der Gott mit Wahnsinn und sie nahmen daran teil wie all die anderen (eine Version).

Hippasos, ihr Neffe (Sohn ihrer Schwester Leukonoe 2) wurde während eines bakchantischen Taumels zu Ehren des Dionysos von Alkathoe und Arsippe zerrissen, weil sie dachten er wäre ein wildes Tier.
Sie wurden von Dionysos in Fledermäuse verwandelt, weil sie sich nicht an Feiern ihm zu Ehren beteiligten. (andere Version).
(Siehe auch Minyas und ihre Schwestern)

Alkathoos (1)

Eltern: **Sohn des Pelops und der Hippodameia**

Beschreibung : *Mit seiner Gemahlin Euaichme waren sie die Eltern der Kinder:*
Kallipolis, Ischepolis, Iphinoe (1), Eriboia (1) und der Automedusa.
Er hatte einen seiner Brüder getötet und mußte dafür aus der Heimat Elis fliehen.
Er erlegt den kithaironischen Löwen und bekommt eine Tochter des Megareus zur Frau. Später König.
Seine Söhne waren Kallipolis und Ischepolis. Kallipolis, seinen jüngeren tötete er selbst, weil dieser ihn beim Opfern störte.

Alkathoos (2)

Eltern: **Sohn des Porthaon und der Euryte (1)**

Beschreibung : *Bruder des Agrios (1), Melas (3), Oineus.*
Er wird von Tydeus, seinem Verwandten erschlagen.

Alkenor

Beschreibung : *Vater des Perilaos.*

Alkestis *(lat. Alcestis, dt. Alceste)*

Eltern: **Tochter des Pelias,** König von Iolkos in Thessalien
und der Anaxibia (1)

Beschreibung : *Gattin des Admetos (König von Pherai- Tessalien).*
Mutter des Eumelos (1).
Apollon, der ein Freund des Admetos war, überredete, als es für Admetos Zeit wurde zu sterben, die Parzen, ihn leben zu lassen, wenn sich ein anderer fände der für Admetos sterben würde.
Seine bereits alten Eltern lehnten ab.
Nur Alkestis war bereit für ihren Gatten freiwillig durch Gift zu sterben.
Wegen ihrer ehelichen Treue und ihrer Liebe wurde sie von Herakles dem Tod (Tanatos) während eines Kampfes entrissen und ihrer Familie zurückgegeben.

Alkidameia

Beschreibung : *Geliebte des Hermes, von dem sie Mutter des Bunos wurde.*

Alkidike

Beschreibung : *Gattin des Salmoneus, Mutter der Tyro. Genealogie siehe Aiolos (1)*

Alkimede

Eltern: **Tochter des Phylakos und der Klymene (3)**

Beschreibung : *Von Aison geschwängert gebar sie den Promachos (2). Sie wird auch als Mutter des Iason (1) genannt (oder Polymele 2)*
Genealogie siehe Iasos (3).

Alkimedon

Eltern: **Sohn des Laerkes**

Beschreibung : *Einer der Myrmidonen. Er war ein hervorragender Wagenlenker.*

Alkimenes

Eltern: **Sohn des Iason (1) und der Medeia**

Beschreibung : *Genealogie siehe Medeia.*
Er war Bruder des Thessalos, Medos und Tisander.

Alkimos

Eltern: **Sohn des Hippokoon (1)**

Alkinoos *(lat. Alcinous)*

Eltern: **Sohn des Nausithoos 1** (oder Phaiax)
und der Eriboia (1) (identisch mit Periboia)

Beschreibung : *Mythischer König der Phaiaken von der Insel Scheria. Nach dem Tode seines Bruders Rhexenor heiratete er dessen Tochter Arete (seine Nichte) und übernahm das Königreich.*
Von ihr wurde er Vater der Nausikaa und der Söhne Laodamas 2, Halios und Klytoneos.

Von seiner Tochter wurde der gestrandete Odysseus in sein Haus geführt und gastlich bewirtet.

Hier erzählte Odysseus seine Geschichte der Irrfahrten.
Später wurde Odysseus mit einem Phaiakenschiff nach Hause gebracht. Alkinoos wurde in der späteren Heimat der Paiaken Korfu kultisch verehrt.

Alkippe (1)

Eltern: **Tochter des Ares und der Agraulos (2)**

Beschreibung : *Eine Amazone die im Kampf von Herakles getötet wurde. Sie war Mutter der Marpessa.*

Alkippe (2)

Eltern: **Tochter des Alkyoneus**

Beschreibung : *Eine Alkyonide.*

Alkithoe

Beschreibung : *siehe Alkathoe, Tochter des Minyas.*

Alkmaion (auch Alkmeon)

Eltern: **Sohn des Amphiaraos (1) und der Eriphyle**

Beschreibung : *Alkmaion führte die Epigonen (die Söhne der getöteten „Sieben gegen Theben“) in die zweiten Schlacht gegen Theben (10 Jahre danach) um ihre Väter zu rächen.*
Alkmaion rächte seinen Vater auch an der bestechlichen und verräterischen Mutter Eriphyle (s.d.) und wurde deshalb von den Erinyen verfolgt.
Danach wurde er wahnsinnig und irrte von Ort zu Ort bis er in Psophis (Arkadien) Zuflucht fand.

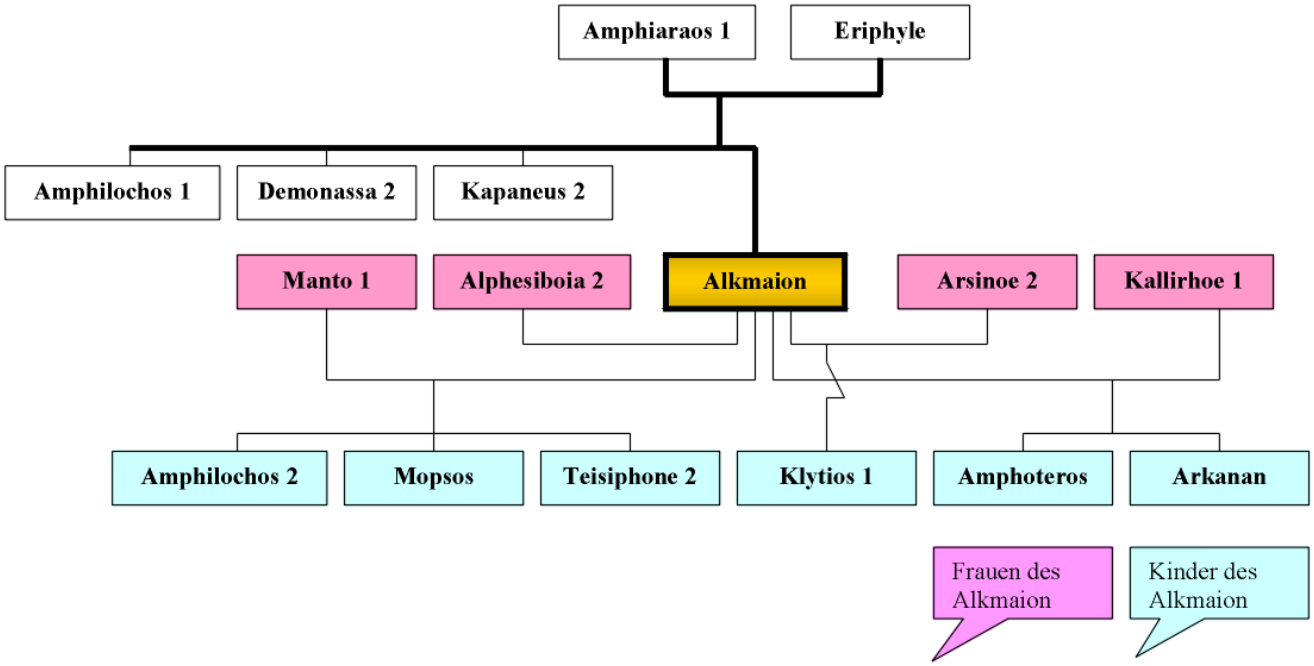

Seine erste Frau war Alphesiboia (2).
Später heiratete er Arsinoe (2), die Tochter des Landesherrn.
Beider Sohn war Klytios (1).
Aber das Land wurde wegen seiner Anwesenheit mit Dürre und Unfruchtbarkeit verflucht.
Er floh an den Acheloos und heiratete hier Kallirhoe (1) die Tochter des Flußgottes. Mit ihr hatte er zwei Söhne: Amphoteros und Arkanan.
Von der Seherin Manto hatte er die Kinder Mopsos und Amphilochos (2) (oder von Arsinoe) und die Tochter Teisiphone (2).
Der König von Psophis Phegeus und seine Söhne verfolgten daraufhin Alkmaion und töteten ihn.

ALKMAON

Eltern: **Sohn des Thestor**

ALKMENE (lat. Alcmena)

Eltern: **Tochter des Elektryon** ,König von Mykene **und der Anaxo**

Beschreibung : *Gattin des Amphitryon. Beider Kinder waren Laonome (2) und Iphikles (der als Zwillingsbruder des Herakles geboren wurde- aber von verschiedenen Vätern !)*
Zeus verführte sie in Gestalt ihres Gatten Amphitryon und sie gebar Herakles (als Zeus' Sohn) und Iphikles (als Amphitryons' Sohn).
(verschiedene immer noch nicht einheitlich geklärte Versionen)

Als ihr Cousin Eurystheus (s.d.) von den Athenern getötet wurde, stach sie dem Toten mit einem Holzpflock die Augen aus, weil er ihrem Sohn Herakles die zwölf lebensgefährlichen Aufgaben gegeben hatte und weil er auch Schuld am Tode ihres Gatten Amphitryon in Theben war.
Ihr 2. Gatte wurde der weise Richter Rhadamanthys
Genealogie siehe Herakles, Eurystheus.

Alkon

Eltern: **Sohn des Hippokoon (1)**

Beschreibung : *Von Herakles getötet. Sein Sohn war Phaleros.*

Alkyone (1)

Eltern: **Tochter des Aiolos (1) und der Enarete**

Beschreibung : *Gattin des Keyx, König von Trachis;*

Schwester der Kanake und des Makareus.
Beide waren sehr glücklich miteinander, so daß sie sich in überheblicher Weise mit Zeus und Hera verglichen.
Dies war jenen ein Greul. Als ihr Gatte starb, stürzte sich Alkyone vor Gram in die Fluten.

Beide wurden daraufhin in Meereisvögel verwandelt.
Diese Vögel brüten während der Winterzeit, in der es fast immer eine zweiwöchige Windstille gibt. Diese etwa 14 Tage windstilles Wetter nennen die Griechen Alkyonische Tage (glückliche Ruhe).
Kinder der Alkyone (1) und des Keyx waren Hylas (2) und Hippasos

Alkyone (2)

Eltern: **Tochter des Atlas und der Pleione**

Beschreibung : *Eine der Pleionen (Siebengestirn), der sieben Töchter des Atlas.*

Aus ihrer Verbindung mit dem Gott Poseidon gingen die Kinder Hyrieus, Hyperes, Hyperenor (2), Anthos (1 und Aithusa hervor.
Genealogie siehe Klymene (1).

Alkyone (3)

Eltern: **Tochter des Sthenelos (1) und der Nikippe**

Beschreibung : *Eine Schwester des Eurystheus.*

Alkyoneus

Eltern: **Sohn der Gaia und des Uranos**

Beschreibung : *Einer der Giganten. Er hatte 7 Töchter, die Alkyoniden u.a. Alkippe (2). Er wird von Herakles mit dem selben Stein getötet den dieser auf ihn warf.*

Allekto (auch Alekto)

Eltern: **Tochter der Gaia und des Uranos**

Beschreibung : *Eine der Erinyen (s.d.)*
Rachegöttin,- „Die nie Ablassende“.Genealogie siehe Chaos

Almos

Eltern: **Sohn des Sisiphos und der Merope (1)**

Beschreibung : *Er war Vater der Chrysogeneia und der Chryse.*

Aloadai (dt. Aloaden)

Eltern: **zwei Söhne des Aloeus (1)** (oder Poseidon) **und der Iphimedeia**. : **Ephialtes und Otos.**

Beschreibung : *Beide Söhne von riesenhafter Gestalt. Sie versuchten bereits mit 9 Jahren die Berge Ossa und Pelion auf den Berg Olymp zu setzen um den Himmel und die Olympier zu stürzen.*

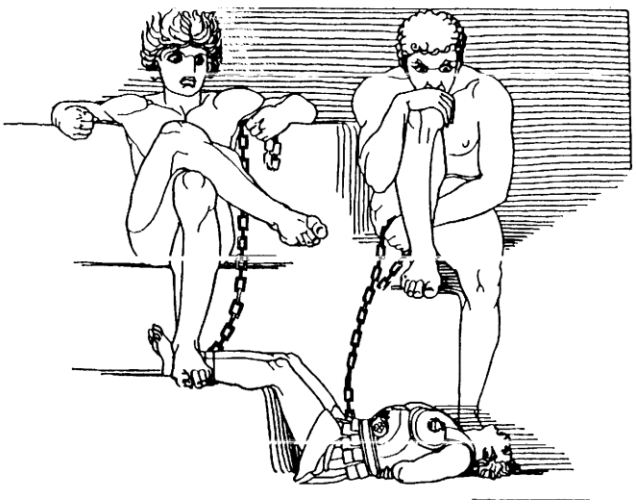

Ares, von Otos und Ephialtes gefesselt

Sie waren so stark, daß sie den Gott Ares banden und 13 Monate in ein ehernes Gefäß sperrten.
Sie wurden von Apollon getötet, der die Pfeile der Brüder die gemeinsam auf eine Hirschkuh zielten, jeden auf des anderen Bruder lenkte.
Um sie in diese Lage zu bringen, hatte sich die Göttin Artemis in diese Hirschkuh verwandelt.

Ihre gleichsam

riesige Schwester Elate trauerte um sie.
Sie wurde in eine himmelhohe Fichte verwandelt.

Früher vielfach mit Giganten und Titanen verwechselt.

Aloeus (1)

Eltern: **Sohn des Poseidon und der Iphimedeia** (oder Kanake)

Beschreibung : *Hier gibt es verschiedene Versionen über seine Abstammung,*
Wenn er, wie am häufigsten berichtet, von Iphimedeia abstammt, hat er später seine Mutter auch zur Gemahlin genommen.
Von Iphimedeia soll er nämlich Vater der Pankratis, Ephialtes, Otos und Elate sein.
(nach einer anderen Version sind Poseidon und Iphimedeia die Eltern - klingt logischer- beides wäre aber möglich).
(Siehe auch Aloadai)

Aloeus (2)

Eltern: **Sohn des Helios und der Antiope (3)**

Beschreibung : *König von Asopia (Sikyonien).Von seiner Gemahlin Neaira (1) wird er Vater des Epopeus (2). Genealogie siehe Helios*

Alope

Eltern: **Tochter des Kerkyon**

Beschreibung : *Geliebte des Poseidon dem sie den Hippothoon gebar.*

Alpheios

Eltern: **Sohn des Okeanos und der Thetys**

Beschreibung : *Flußgott des gleichnamigen Flusses in Elis.Die von ihm geliebte Nymphe Arethusa (2) flieht vor ihm nach Sizilien.*
Er war Vater des Ortilochos (oder Orsilochos) und Phegeus (3).

Alphenor

Eltern: **Sohn des Amphion (1)und der Niobe (1)**

Beschreibung : *Er wurde mit seinen 13 anderen Geschwistern von Apollon und Artemis getötet, weil seine Mutter Niobe deren Mutter Leto lästerte.*

Alphesiboia (1)

Eltern: **Tochter des Bias (1) und der Pero**

Beschreibung : *Genealogie siehe auch Neleus.*

Alphesiboia (2)

Eltern: **Tochter des Phegeus**

Beschreibung : *Erste Gemahlin des Alkmaion. Als dieser wieder einmal wahnsinnig wird verläßt sie ihn.*
Temenos und Axion waren ihre Brüder.
Alkmaion wird später von ihren Brüdern erschlagen. Ihre eigenen Brüder bezichtigen sie aber des Mordes und stecken sie in eine Kiste. Sie wird zu Agapenor als Sklavin verkauft.

Alter

Eltern: **Sohn der Nyx** (bei Hesiod) **und der Erebos**

Beschreibung : *Genealogie siehe Chaos*

Altes

Beschreibung : *Vater der Laothoe (2).*

Althaimenes

Eltern: **Sohn des Katreus**

Beschreibung : *Bruder der Aerope 2 (Mutter des Agamemnon), der Apemosyne, der und der Klymene (2).*
Beschreibung siehe auch Katreus.

Altheia *(lat. Althaia)*

Eltern: **Tochter des Thestios und der Eurythemis**

Beschreibung : *Gattin des Oineus (König von Kalydon). Schwester der Leda und Hypermestra.*
Beide sind die Eltern der Deianeira und des Meleagros. Klymenos (1), des Ankaios (2), der Perimede (1), des Tyreus, der Melanippe (3) und der Gorge (1).
Durch die Schicksalgöttinnen wurde ihr geweissagt, daß ihr Sohn Meleagros nach der Geburt nur noch so lange leben werde, wie

der im Herd bereits brennende Holzscheit.
Geistesgegenwärtig löschte Altheia sofort das Holz und verwahrte es gut auf.
Als ihr Sohn Meleagros aber auf der Jagd nach dem Kalydonischen Eber ihre eigenen Brüder tötet, holt sie den Scheit heraus und indem sie ihn verbrennt, stirbt ihr Sohn.
Sie selbst begeht Selbstmord.
Genealogie siehe auch Meleagros.

Alyzeus

Eltern: **Sohn des Ikarios (1) und der Polykaste (2)**

Amaltheia (lat. Amalthea)

Beschreibung : *Nymphe, die den Zeusknaben mit der Milch einer Ziege nährte.*
Spielt in der Kindheitslegende des Zeus eine ebensolche Rolle wie Aix.
Das Füllhorn symbolisiert das abgebrochene Horn der Ziege.
Gefüllt mit Früchten und bekränzt mit Blüten, wurde es zum Zeichen der segenspendenden Götter.

Amarynkeus

Beschreibung : *Vater des Hippostratos und Diores (1).*

Amarysia

Beschreibung : *Siehe Artemis.*

Amasis

Beschreibung : *König von Ägypten, Bundesgenosse des Polykrates und des Kroisos, Freund der Hellenen.*

Amazonen

Beschreibung : *In Kleinasien beheimatetes kriegerisches Frauenvolk, das Männer aus ihrer Gemeinschaft ausschloß. Spielte eine große Rolle in der griechischen Mythologie. Männer wurden nur zur Fortpflanzung des eigenen Geschlechts geduldet und als Arbeitssklaven.*

Amazone. (A. Kiss)

Männliche Nachfahren wurden entweder getötet oder mit ihren Vätern fortgeschickt.
Sie lebten nicht in einer Stadt, sondern wohnten zerstreut in einzelnen Stämmen.
Als sehr gute Bogenschützen berühmt, ist der Brauch die rechte Brust zu verstümmeln um den Bogen besser führen zu können, aber nicht nachgewiesen.
Der Name Amazone wurde fälschlich brustlos gedeutet.

Auch in der Kunst werden Amazonen oft als schöne unverstümmelte Frauen dargestellt.
Sie führten fast ständig gegen Griechenland und andere Völker Krieg.
Sie schließen sich mit den Einheimischen des Skytenlandes zu den Sauromaten zusammen, nachdem sie von den Griechen geschlagen wurden.
Um den Gürtel der Hippolyte zu stehlen mußte Herakles gegen ihr Land ziehen.
Theseus raubte auf einem Feldzug gegen die Amazonen ihre Königin Antiope.
Der Rachefeldzug der Amazonen gegen Attika wurde aber verloren.

Im troischen Krieg kämpften sie auf der Seite der Troer.
Ihre Königin Penthesilea wurde von Achilleus getötet, der aber den Leichnahm der Königin gegen seine eigenen Krieger vor der Verstümmelung verteidigt, weil er sich im Tod in sie verliebt hatte.
Auch in der nachantiken Kunst (Barock), wurde der Amazonenkult

Ambrosia (1)

Eltern: **Tochter des Atlas und der Pleione**

Beschreibung : *Eine der Hyaden, auch als donische Nymphe bekannt.*

Ambrosia (2)

Beschreibung : *Die Nahrung der Unsterblichkeit. Sie war allein für die Götter bestimmt.*
Wer sie stahl wurde hart bestraft.
Als Speise und als Trank bekannter Nektar.

Amintos

Eltern: **Sohn des Doloper.**

Amisodaros

Beschreibung : *Vater der Maris und des Atymnios (2).*

Ampelos

Beschreibung : *Ein Lieblingsknabe des Dionysos (so wie Vindemitor).*
Beim Sturz von einer Ulme starb er und wurde verstirnt.

Amphiaraos (1)

Eltern: **Sohn des Oikles und der Hypermestra (2)**

Beschreibung : *Von seiner Gattin Eriphyle gezwungen sich am Zug der „Sieben gegen Theben“ zu beteiligen, -obwohl er als großer Seher den unrühmlichen Ausgang des Unternehmens und seinen Tod voraussah.*

Eriphyle, seine Gattin wurde von Polyneikes mit dem Halsband der Harmonia (von Hephaistos geschaffen) bestochen, ihren Gatten ins Verderben zu schicken.
Amphiaraos bat seine Söhne Alkmaion und Amphilochos (1) seinen Tod an ihrer eigenen Mutter zu rächen. Sein dritter Sohn war Kapaneus (2), seine Tochter Demonassa (1).
Amphiaraos wurde von der Erde, die Zeus mit einem Bltz gespalten hatte, verschlungen, als er vergeblich versuchte mit seinem Wagen aus dem Kampf zu fliehen. Der Seher wurde aber nicht getötet, sondern von den Göttern unsterblich gemacht.
Einer der Teilnehmer an der Kalydonischen Eberjagd.

Amphiaraos (2)

Eltern: **Sohn des** Sehers **Melampus**

Beschreibung : *Bruder des Theoklymenos. (Siehe auch Melampus)*

Amphidamas

Eltern: **Sohn des Lykurgos (4) und der Eurynome (4)**

Beschreibung : *Einer der Argonauten (s.d.) aus Opuntien. Seine Söhne waren Klesonymos und Ganyktor (1).*
Genealogie siehe Iasos (3).

Amphiktryon

Eltern: **Sohn des Deukalion (1) und der Pyrrha (1)**

Beschreibung : *Bruder des Hellen, Idomeneus, Pandora (2), der Thyia und der Protogeneia (1). Er war der 3. König von Athen.*
Er führte den Dionysoskult ein. Sein Sohn war Malos

Amphilochos (1) *(lat. Amphilochus)*

Eltern: **Sohn des Amphiaraos 1 und der Eriphyle,**

Beschreibung : *Berühmter Seher der Griechen. Nach dem troischen Krieg, an dem er teilnahm, lebte er lange in Asien. Bruder des Alkmaion und der Demonassa. Er war einer der Freier der Helene.*
In Mallos (Kilikien) hatte er ein eigenes Orakel, wo er auch kultische Verehrung genoß.
Amphilochos und der Seher Mopsos (s.d.) töteten sich gegenseitig in einem Streit.
Genealogie siehe auch Talaos.

Amphilochos (2)

Eltern: **Sohn des Alkmaion und der Manto (1)**

Beschreibung : *Berühmter Seher.*

Amphimachos (1)

Eltern: **Sohn des Kteatos und der Theronike**

Beschreibung : *Held vor Troia. Einer der Freier der Helene.*

Amphimachos (2)

Eltern: **Sohn des Elektryon**

Beschreibung : *Bruder der Alkmene und des Likymnios.*

Amphimachos (3)

Beschreibung : *Kämpfte auf Seiten der Troer. Von Achilleus im Skamandros ertränkt. Sein Bruder war Nastes.*

Amphimachos (4)

Eltern: **Sohn des Polyxenos (3)**

Amphimedon

Eltern: **Sohn des Malaneus (2)**

Beschreibung : *Ein Freier der Penelopeia.*

Amphion (1)

Eltern: **Sohn des Zeus und der Antiope (1)**

Beschreibung : *Amphion widmete sich der Musik (Gott der Musik), während sich sein kräftigerer Zwillingsbruder Zethos der Jagd verschrieb (Gott der Jagd).*

Amphion bewirkte, dass sich unter dem Spiel seiner zauberkräftigen Leier, die er vom Gott Hermes geschenkt bekam, die Mauern der zerstörten Stadt Theben wieder von selber schlossen.
Weil seine Leier sieben Seiten hatte, wurde Theben mit sieben Toren erbaut.
Mit seinem Zwillingsbruder Zethos regierte er gemeinsam Theben.
Er war der Gatte der Niobe (1).
Beide hatte 14 Kinder - die Nioben (in anderer Literatur 12):

Tantalos 2, Sipylos, Phaidimos (1) Ismenos 1, Ilioneus (1) und Alphenor, Damasichthon Chloris (5), Amphion (3), Xanthos (5), Neaira (3), Meliboia, Agenor (5) und Amyklas (2) die, weil Niobe der Göttin Leto lästerte, von dieser getötet wurden.

Einzig lebendig blieben nur Chloris (1) und Amphion (3).
Amphion und Zethos ließen ihre Stiefmutter Dirke, die ihre Mutter Antiope misshandelt hatte, auf einem Stier schleifen.
(Siehe auch Niobe). Genealogie siehe auch Niobe (1).

Amphion (2)

Eltern: **Sohn des Hippasos (1) und der Hypso**

Beschreibung : *Bruder des Asterios (2), Zwillingsbruder des Deukalion (3). Auch er hatte eine Tochter namens Chloris (1). Seine Tochter wird die spätere Gemahlin des Neleus werden.*
Einer der Argonauten. König von Orchomenien.

Amphion (3)

Eltern: **Sohn des Amphion (1) und der Niobe (1)**

Beschreibung : *Er war der einzigste Sohn der das Massaker der Artemis und des Apollon an seinen Geschwistern überlebte.*
Mit ihm überlebte nur noch seine Schwester Chloris (5).

Amphios (1)

Eltern: **Sohn des Selagos** von Paisos

Beschreibung : *Im Troischen Krieg führte er eine Streitmacht der Hilfsvölker an.*
Er wurde von Aias dem Kleineren getötet.

Amphios (2)

Eltern: **Sohn des Merops (2) und der Perkote**

Amphiphanes

Eltern: **Sohn des Phegeus (1)**

Amphiro

Eltern: **Tochter des Okeanos und der Tethys**

Beschreibung : *Okeanide.*

Amphissa

Eltern: **Tochter des Echetos**

Beschreibung : *Ihr Vater war ein grausamer Tyrann, König von Epeiros. Als seine Tochter Amphissa von Aichmodikos begehrt und verführt wird, blendet er sie. Er wird später von seinen eigenen Landsleuten gesteinigt.*

Amphissos

Eltern: **Sohn des Apollon und der Dryope**

Beschreibung : *Genealogie siehe Apollon*

Amphithea (1)

Eltern: **Tochter des Pronax**

Beschreibung : *Verheiratet mit Adrastos (1). Beider Nachkommen waren Deiphyle, Argeia (1), Aigialeus (2) und Aigialeia.*

Amphithea (2)

Beschreibung : *Gattin des Lykurgos (1)*

Amphithea (3)

Beschreibung : *Gattin des Autolykos (1), Mutter der Antikleia (1), Großmutter des Odysseus.*

Amphithemis

Eltern: **Tochter des Apollon und der Akakallis**

Beschreibung : *Mit seiner Gattin Tritonis waren sie die Eltern des Nasamon und des Kaphauros. Amphithemis war einer der libyschen Heerführer.*

Amphitrite

Eltern: **Tochter des Gottes Nereus und der Doris (1)**
eine der 50 Nereiden

Beschreibung : *Verheiratet mit Poseidon, von dem sie zuerst nichts wissen wollte, gebahr sie ihm u.a. Triton, Polyphenus, Rhodos, Bentesikymene und Anteus.*
Die Werbung Poseidons um sie wurde auf dessen Veranlassung von einem Delphin unterstützt.
Als Herrscher des Meeres wurden Amphitrite und Poseidon verehrt.
Aus Eifersucht verwandelte sie die Skylla in ein dämonisches Ungeheuer.
Amphitrite war die Schwester u.a. der Thetis und der Salateia.

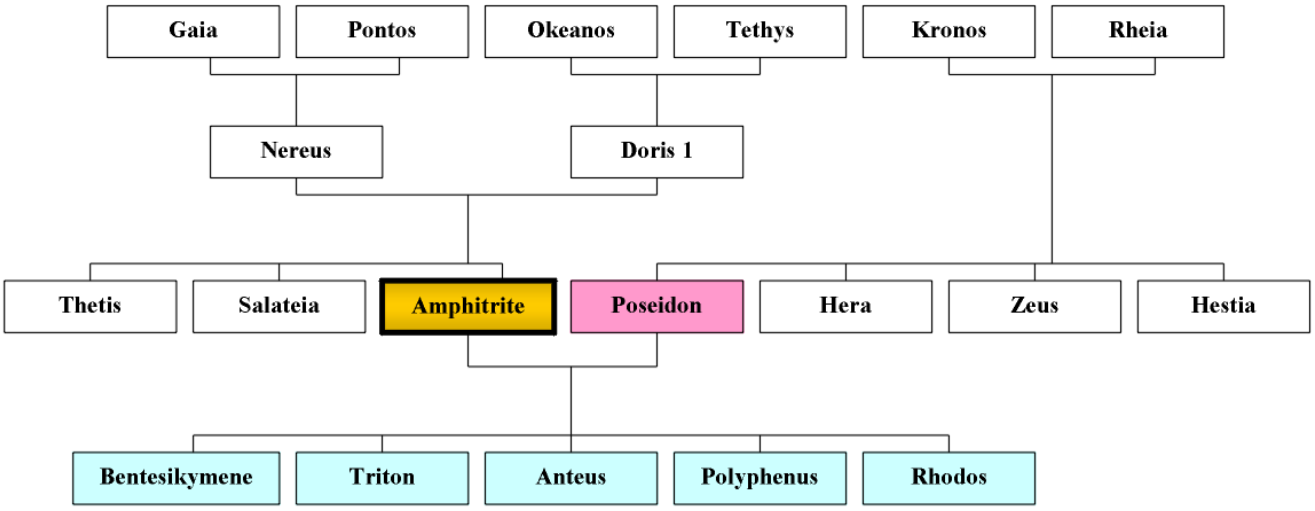

Amphitryon

Eltern: **Sohn des Alkaios (1) und der** Pelopstochter **Astyadameia (2)**

Beschreibung : *Sagenhafter König von Theben, Bruder der Anaxo.*

Von seinem Schwiegervater Elektryon wurde er als sein Nachfolger auserkoren, weil seine eigenen Söhne getötet wurden.

Unglücklicherweise wurde aber Elektryon von Amphitryon getötet, als er einer ausgerissenen Kuh ein Stück Holz nachwarf, das von dieser an die Stirn des Elektryon abprallte.

Amphytrion wurde aus Tiryns verbannt, ging mit seiner Geliebten Alkmene, der Tochter des Elektryon, nach Theben, wo ihn Kreon entsühnte. Er wird erst Gatte der Alkmene als er Kreons Theben von dem teumessischen Fuchs befreite, dem monatlich ein Kind geopfert werden mußte.
Nach einer anderen Version erhält Amphitryon Alkmene zur Frau, weil er ihrem Vater Elektryon die von den Teleboer geraubten Viehherden auslöst.
In Gestalt des Amphytrion verführte Zeus Alkmene und zeugte mit ihr den Herakles. Amhitryon selbst zeugte mit seiner Gattin den Iphikles. Beide waren Zwillingsbrüder aber von verschiedenen Vätern. Ausserdem waren sie die Eltern der Perimede (2) und Laonome (2). Amphitryon wurde im Kampf gegen die Minyer von Orchomenos getötet.
Genealogie siehe Herakles

Amphoteros

Eltern: **Sohn des Alkmaion und der Kallirhoe (1)**

Beschreibung : *Genealogie siehe Alkmaion / Aineias*

König von Sparta, Namengeber von Amyklai bei Sparta.
Genealogie siehe auch Talaos.

Ampyx

Beschreibung : *Gemahl der Chloris (3).*

Amyklas (1)

Eltern: **Sohn des Lakedaimon und der Sparte**

Beschreibung : *Vater des Hyankinthos (s.d.) in den sich Apollon verliebt hatte, der Leaneira, des Kynortas, der Polyboia, der Laodameia (4) und des Argalos.*
Seine Gemahlin war Diomede (2), seine Schwester Eurydike (1).

Amyklas (2)

Eltern: **Sohn des Amphion (1) und der Niobe (1)**

Beschreibung : *siehe Nioben oder Amphion.*

Amykos

Eltern: **Sohn des Poseidon und der Melia (3)**
(oder Melie, oder Bithynis)

Beschreibung : *Sagenhafter König der Bebryker im Land Bithynien, Bruder des Mygdon.*
Rauflustiger Krieger, der alle Fremden, die in sein Land kamen aufforderte sich mit ihm im Faustkampf zu messen, wobei er alle tötete.
Er selbst wurde von Polydeukes bezwungen.

Amymone

Eltern: **Tochter des Danaos**

Beschreibung : *Amyone wurde von einem Satyrn bedrängt als sie im Wald gerade nach einer Quelle suchte. In ihrer Not rettete sie Poseidon, dem sie aber ihre Liebe schenken mußte. Sie gebar den Nauplios 2.*
Poseidon ließ in Erwiederung ihrer Liebe eine nach ihr benannte Quelle entspringen. (Siehe auch Danaiden)
Genealogie siehe Hypermestra (1).

Neptun u. Amymone

Amyntor (1)

Eltern: **Sohn des Ormenos**

Beschreibung : *Er wohnte in Eleon (Boiotien). Ihm raubte Autolykos seine berühmte Lederkappe.*

Amyntor (2)

Eltern: **Sohn des Ormenos**

Beschreibung : *Er wohnte in Hellas. Er betrog den Vater mit dessen Kebsweib Hippodameia (5) und mußte deshalb fliehen. Sein Sohn war Achilleus' Freund Phoinix (2). Später heiratete er Phthia.*

Amythaon

Eltern: **Sohn des Kretheus und der Tyro**

Beschreibung : *Aus Pylos. Gatte des Idomene 1 und Vater der Brüder Bias 1 und Melampus (Schwarzfuß).*
Amythaon war ein berühmter Seher, sein Bruder war Aison.
Seine erste Gemahlin war Aglaia (3).
Er soll die ersten Olympischen Spiele ausgerichtet haben.

Anaaken

Eltern: **Tochter der Nyx,** die sie aus sich heraus gebar

Beschreibung : *Rachegöttin, „die Notwendige". Siehe auch Erinyen.*

Anaxagoras

Eltern: **Sohn des Megapenthes (1)**

Beschreibung : *König von Argos, sein Sohn war Alektor (1)*

Anaxarete

Beschreibung : *Schöne Frau, die die Liebe des Iphis (1) nicht erwidern will.*
Als Iphis sich aus Gram selbst tötet, sieht sie dem Leichenzug gelangweilt nach. Die Götter verwandelten die Hartherzige in einen Stein.

Anaxibia (1)

Eltern: **Tochter des Bias (1) und der Pero**

Beschreibung : *Gattin des Pelias und von ihm Mutter des Akastos, Alkestios, Hippothoe (3), Medusa, Peisidike (3) und Pelopeia (2).*
Genealogie siehe auch Neleus.

Anaxibia (2)

Eltern: **Tochter des Atreus und der Aerope (2)**

Beschreibung : *Erste Gattin des Pylades (1), ihres Neffen, mit dem sie zwei Kinder Medon (2) und Strophios (3) hatte.*
Schwester des Agamemnon, Strophios und des Menelaos.
Zweite Gattin des Nestor mit dem sie 5 Kinder hatte:
Thrasymedes, Polykaste (1), Peisistratos (1), Antilochos und Pylades(2).

Anaxiroe

Beschreibung : *Mit Epeios (1) waren sie die Eltern der Hyrmina.*

Anaxo

Eltern: **Tochter des Alkaios (1) und der Astyadameia (2)**

Beschreibung : *Schwester des Amphitryon. Alkmene war ihre mit Elektryon gemeinsame Tochter.*

Anchiale

Beschreibung : *Nymphe, Mutter der Daktylen Tities und Kyllenos.*
Von Apollon Mutter des Oaxes.

Anchialos

Beschreibung : *Vater des Mentes (1).*

Anchinoe

Eltern: **Tochter des Neilos**

Beschreibung : *Gattin des Belos (1). Mutter des Aigyptos, des Danaos, Kepheus (1), Phineus (2) und der Thronia. Siehe auch Danaos, Hypermestra (1).*

Anchises

Eltern: **Sohn des Kapys (1) und der Themiste** (oder Themis)

Beschreibung : *König von Dardanos in Troas. Anchises ist Enkel des Assarakos, dessen Bruder Ilos wiederum ist Großvater des Priamos von Troia. Anchises war Vater der Hippodameia,(6) des Lyros und des Aineias, den er mit der Liebesgöttin Aphrodite zeugte.*
Zeus ließ dazu Aphrodite in Liebe für den schönen Anchises entbrennen. Anchises mißachtete aber das Verbot der Göttin, ihren Namen preis zu geben.
Daraufhin wurde er durch einen Blitzschlag gelähmt.
Aineias trug seinen gelähmten Vater Anchises auf den Schultern aus dem brennenden Troia. Anchises starb in Drepanum (Sizilien).
Genealogie siehe Remus, Aphrodite.

Andreimon (1) oder Andraimon

Beschreibung : *Vater des Thoas (2), König von Kalydon. Seine Gemahlin war Gorge (1). Er gründete die Stadt Amphissa.*

Andreimon (2)

Eltern: **Sohn des Oxylos (1)**

Beschreibung : *Gemahl der Dryope.*

Andreus

Eltern: **Sohn des Peneios und der Kreusa (4).**

Beschreibung : *Andreus war Bruder der Daphne, des Hypseus und der Stilbe.*

Mit seiner Frau Euippe zeugte er den Eteokles (2)
Er war ein König aus der Gegend von Orchomenos in Boiotien.

Androgeos

Eltern: **Sohn des Minos (1) ,**König von Kreta **und der Pasiphae.**

Beschreibung : *Androgeos war Bruder der Ariadne und der Phaidra .*

Der erste Gewinner der Panathenischen Spiele.
Seine Söhne waren Sthenelos (3) und Alkaios (2).
Er wurde von den Athenern getötet, die er zuvor im Wettkampf besiegt hatte (andere Version: getötet vom Stier von Marathon).
Seinen Tod rächend führte Minos erfolgreich Krieg gegen die Athener, die ihm in regelmäßigen Abständen sieben Jungfrauen und sieben Jünglinge für das Ungeheuer den Minotaurus opfern mußten.
Dieser Tribut wurde erst nach dem Tod des Theseus erlassen (s. auch Aigeus und Minos 1)

Androktasia

Eltern: **Tochter von Eris (1)**

Beschreibung : *Personifizierung des Totschlages.*

Andromache (1)

Eltern: **Tochter des Eetion (1)**

Beschreibung : *Andromache, Schwester des Podes, war die Gattin des Troers*

Hektor, den sie, als er im Kampf um seine Heimat Troia starb, eindrucksvoll betrauerte (Homer). Ihr gemeinsamer Sohn Astyanax wurde nach der Eroberung durch die Griechen von den Zinnen der Burg gestoßen. Auch ihr anderer Sohn Skamandros stirbt.

Nach der verlorenen Schlacht um Troia wurde sie die Sklavin des Neoptolemos (Sohn des Anchilleus). Sie gebar ihm drei Söhne, Pielos, Pergamos und Molossos.
Als Neoptolemos Herminone zur Frau nimmt, schenkt er seine Sklavin Andromache dem ebenfalls von ihm als Sklaven gehaltenen Helenos.
Nach dessen Tod vermählte sie sich in Delphi mit ihrem Schwager, Helenos, später König von Epirus.
Von Hektors Bruder Helenos war sie Mutter des Kestrinos.

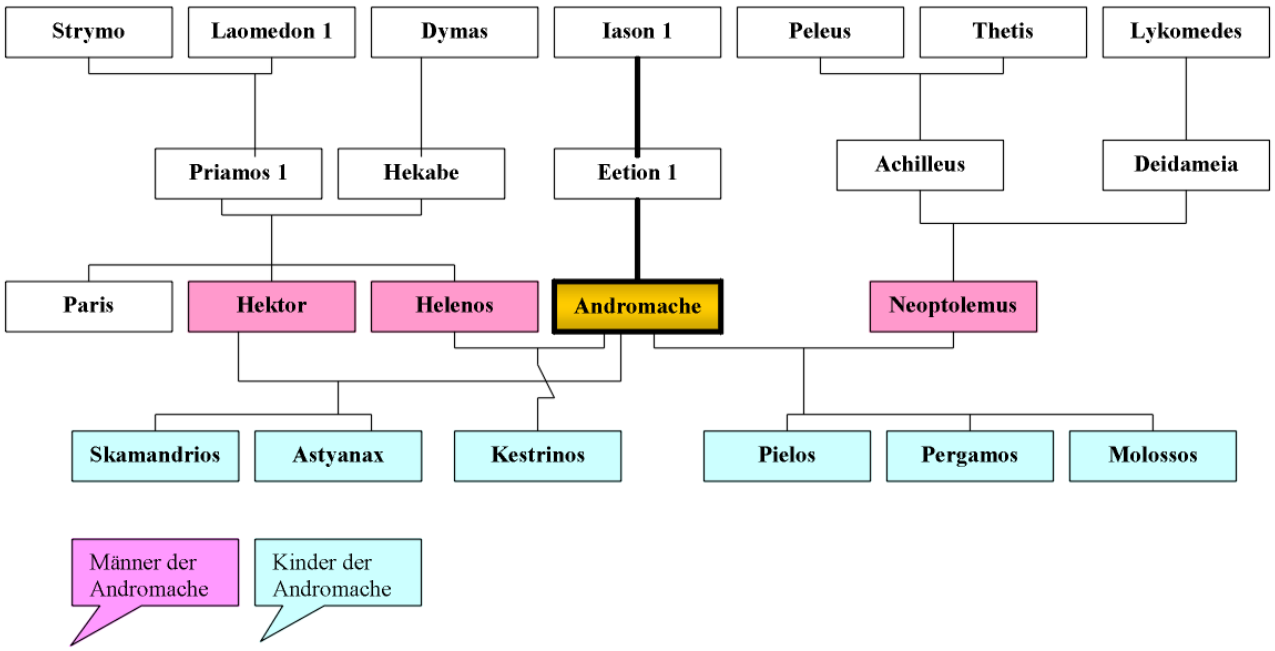

Andromeda

Eltern: **Tochter des** Königs von Äthiopien **Kepheus (1) und der Kassiopeia (1)**

Beschreibung : *Ihr erster Verlobter war Phineus (2), ihr Onkel.*

Ihre Mutter erregte den Zorn der Götter, weil sie sich für schöner hielt als die Nymphen (Nereiden). Für diesen Frevel schickte Poseidon ein Meerungeheuer das das Land verwüstete und eine Überschwemmung brachte. Um das Land von diesem Unglück zu erlösen wurde das Orakel befragt. Dieses bedeutete die Andromeda am Felsen der Klippe anzuschmieden und dem Riesenhai zu opfern. . Andromeda wurde aber von dem Helden Perseus gerettet, der das Ungeheuer erlegte und zur Belohnung Andromeda zur Frau erhielt. Sie wurden Eltern des Perses (2)- Stammvater der Perser, des Elektryon, Sthenelos 1 (später Vater des Eurystheus), Mestor (1), Heleios, der Gorgophone (1) u. des Alkaios (1) Perseus und Andromeda wurden später von Zeus an den Sternhimmel der nördlichen Halbkugel geholt. Genealogie siehe Eurystheus.

Andromeda (Lescorné)

Andropompos

Beschreibung : *Gemahl der Henioche. Beider Sohn war Melanthos (1).*

Angelaos

Eltern: **Sohn des Damastor**

Beschreibung : *Einer der dreisten Freier der Penelopeia - von Odysseus getötet.*

Aniketos

Eltern: **Sohn des Herakles und der Hebe**

Beschreibung : *Sein Bruder war Alexiares.*

Anios

Eltern: **Sohn des Apollon und der Rhoio**

Beschreibung : *Seine Nachkommen waren Spermo, Oino und Elias.*
Anios war König von Delos.

Ankaios (1)

Eltern: **Sohn des Poseidon und der Astypalaia**

Beschreibung : *Nach dem Tode des Tiphys war er 2. Steuermann der Argo.Seine Söhne waren Halitherses (2) und Agapenor, seine Tochter Parthenope (1) und seine Gattin Samia.*
Ankaios war ein legendärer König der Leleger auf Samos.

Ankaios (2)

Eltern: **Sohn des Oineus und der Althaia**

Beschreibung : *Genealogie siehe auch Meleagros.*

Ankaios (3)

Eltern: **Sohn des Lykurgos (4)** aus Tegea **und der Eurynome (4)**

Beschreibung : *Bruder des Kepheus (2) und des Amphidamas.*
Auf der Kallydonischen Jagd von dem Rieseneber zerrissen.

Anna

Eltern: **Tochter des Belos (1)**

Beschreibung : *Schwester Didos. Auf ihrer Flucht wurde sie von Battos (2), dem König von Melite (Malta) freundlich aufgenommen.*

Anteia (vordem Stheneboia genannt)

Eltern: **Tochter des Iobates**

Beschreibung : *Gattin des Königs von Tiryns Proitos, ihre Schwester war Stheneboia. Sie war Mutter des Megapenthes (1), der Lysippe, Iphinoe (2), der Maira (2) und der Iphianassa (1)*
Sie war unsterblich in den am Hofe lebenden Bellerophontes (siehe diesen) verliebt.
Da dieser ihre Liebe aber nicht erwiderte, verleumdete sie ihn bei Ihrem Gatten wegen einer angeblichen Vergewaltigung.

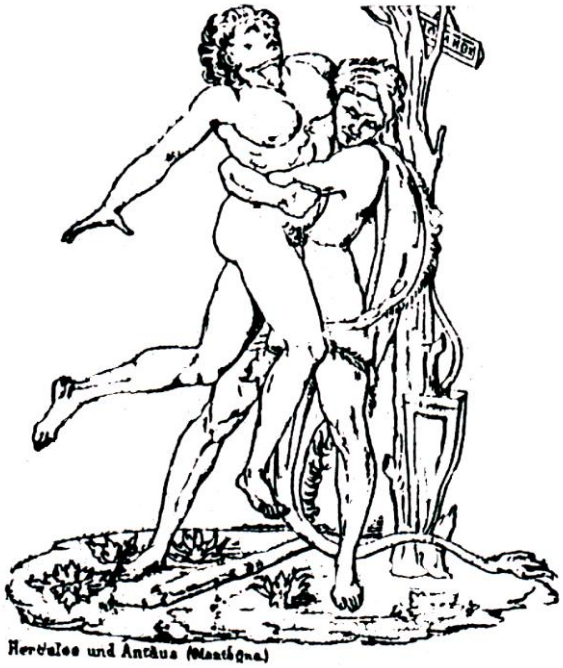

Antaios (lat. Antaeus)

Eltern: **Sohn der Gaia und des Poseidon**

Beschreibung : *Antaios war ein Hühne von riesenhafter Gestalt.*
Alle die in seiner Heimat Libyen an Land kamen mußten mit ihm ringen. Dabei gewann er stets nur durch Berührung mit der Erde - seiner Mutter, wieder riesenhafte Kräfte.
Im Kampf ist Antaios deshalb von Herakles in der Luft zerdrückt worden (Abbildung eine Seite zuvor)

Antenor

Eltern: **Sohn des Aisyetes und der Kleomestra**

Beschreibung : *Troischer Priester aus der vornehmsten Schicht, der sich gegen den Krieg mit den Griechen und zur Auslieferung der Helene aussprach.*
Er war Gatte der Athenapriesterin Theano (1), mit der er die Nachkommen Koon, Iphidamas, Echeklos, Agenor (4), Glaukos (5), Helikaon, Laodokos (6), Pedais, Polybos (3), Thersilochos (2) und Demoleon zeugte.

Er geleitete die Gesandten der Griechen, vor seinen Landsleuten schützend ,wieder sicher zu ihren Schiffen..
Nach der Zerstörung Troias soll er mit den Enetern Padua (Patavium) gegründet haben.

Anteros

Eltern: **Sohn des Ares und der Aphrodithe**

Beschreibung : *Genealogie siehe Aphrodite*

Anteus

Eltern: **Sohn des Poseidon und der Amphitrite**

Beschreibung : *Genealogie siehe Amphitrite, Nereus.*

Anthalides

Beschreibung : *siehe Aithalides (identisch), Sohn des Hermes und der Eupolemia.*

Anthas

Eltern: **Sohn des Poseidon und der Alkyone (2)** (Atlastochter)

Beschreibung : *Vater des Aetios. König von Troitzen. Bruder des Hyperes.*
Beide Brüder gründeten Antheia und Hypereia.

Anthos (1)

Eltern: **Sohn des Poseidon und der Alkyone (2)**

Beschreibung : *Seine Geschwister waren Hyperes, Hyrieus, Aithusa und Hyperenor.*
Möglicherweise sind Anthas und Anthos (1) identisch.

Anthos (2)

Eltern: **Sohn des Autonoos und der Hippodameia (4)**

Beschreibung : *Er wurde von den Pferden des Vaters (s.d.) zerrissen und in einen Vogel verwandelt.*

ANTIGONE (1)

Eltern: **Tochter des Oidipus,** König von Theben **und der Iokaste**

Beschreibung : *Sie begleitete bis zu seinem Tod in Attika ihren alten blinden Vater*

Nach dem Tod des Oidipus kehrte sie nach Theben zurück.
Im Streit um den geerbten Thron töteten sich ihre Brüder Polyneikes und Eteokles gegenseitig.
Der neue König Kreon ließ den Leichnam des Eteokles ehrenvoll begraben, der des Polyneikes, den er als Verräter ansah, sollte liegen bleiben wo er starb.
Antigone aber bestattete trotz des Verbots ihres Onkels auch den Leichnam dieses Bruders. Sie wurde deshalb zur Strafe lebendig in eine Felsenhöhle eingemauert und erhängte sich dort.
Ihr Geliebter Haimon, Kreons Sohn, mit dem sie den Oxylos (1) und den Maion (2) gezeugt hatte, tötete sich daraufhin aus Gram.

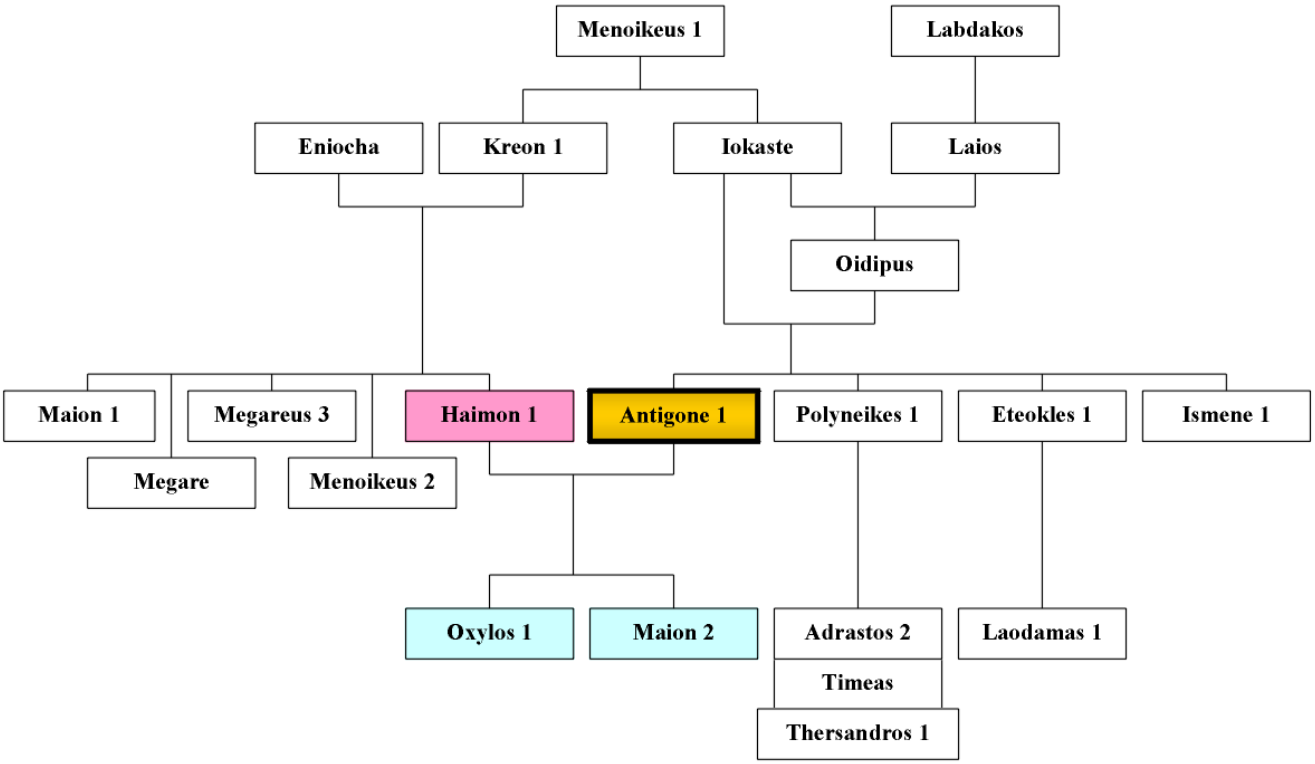

ANTIGONE (2)

Eltern: **Tochter des** troischen Königs **Laomedon**

Beschreibung : *Sie war eine Schwester des Priamos (1).*

Diese war auf ihre Schönheit und besonders auf ihre Lockenpracht so stolz, daß sie sich mit Hera verglich. Aus Wut verwandelte die Götter-

königin ihre Haare in Schlangen, von denen sie gebissen und gequält wurde.
Zeus hatte später ein Einsehen und verwandelte sie in einen Storch, der noch immer klappernd ob seiner Schönheit umher stolziert.

Antigone (3)

Eltern: **Tochter des Eurytion** von Phthia

Beschreibung : *Ihr Gatte Peleus tötet unabsichtlich ihren Vater und floh nach Iolkos.*
Hier wurde er von Astyadameia umworben, aber vergeblich. Aus Haß schickte sie falsche Nachrichten nach Hause. Diese verfehlten ihre Wirkung nicht und Antigone (3) erhängte sich.
Beider Tochter war Polydora (1). Genealogie siehe Aiakos, Peleus.

Antikleia (1)

Eltern: **Tochter des Autolykos (1) und der Amphithea (3)**

Beschreibung : *Gattin des Laertes.*
Sie ist die Mutter des Odysseus, entweder mit ihrem Gatten Laertes (gängigste Version), oder mit Sisiphos (lt. Sophokles Vater des Odysseus). Ausserdem war sie die Mutter der Ktime.
Sie starb aus Gram um den so lange abwesenden Sohn.
Genealogie siehe auch Odysseus, Akrisios.

Antikleia (2)

Beschreibung : *Sie wurde von Poseidon vergewaltigt und gebar den Periphetes (3).*

Antiklos

Beschreibung : *Einer der Griechen im Hölzernen Pferd.*

Antilochos

(lat. Antilochus)

Eltern: **Sohn des Nestor,** König von Pylos, **und der Anaxibia (2)**

Nestor und Antilochus (Alvarez)

Beschreibung : *Freund des Achilleus nahm am Kampf der Griechen gegen Troia teil.*

Als er seinem im Kampf bedrängten Vater zu Hilfe eilte (siehe Abbildung),
wurde er von Memnon getötet.
Antilochos war der Brudergatte der Laodike (1), mit der er den Paion (2) zeugte.
Außerdem war er Bruder des Thrasymedes, Peisistratos. Lykomedes, Phereus, Thoas (3) und der Polykaste.

Antimachos

Beschreibung : *Vater des Hippomachos und Peisandros (1).*
Im Troischen Krieg führte eine Streitmacht der Hilfsvölker der Troer, der Karier, an. Er war der Gegner der Antenor.
Er verhinderte die von den Troern beschlossene Auslieferung der Helene, weil Paris ihn bestochen hatte.

Antineira

Beschreibung : *Mit Hermes verband sie eine Liebschaft aus der die Söhne Eurytos (4) und Echion (2) stammen.*

Antinoos

Eltern: **Sohn des Eupeithes**

Beschreibung : *Anführer der dreisten Freier um Penelopeia, Odysseus' Gattin.*

Antiochos

Eltern: **Sohn des Herakles und der Meda (2)**

Beschreibung : *Seine Nachkommen waren Agias und Tisamenos (3).*

Beschreibung : *Genealogie siehe Herakles*

Antion

Eltern: **Sohn des Periphas (1) und der Astyagyia**

Beschreibung : *Vater des Ixion (1) mit seiner Gattin Perimela.*
Urgroßvater des Antion war Apollon.

Antiope (1)

Eltern: **Tochter des Nykteus** (oder des Asopos) **und der Polyxo (3)**

Beschreibung : *Von Zeus in Gestalt eines Satyrs verführt, floh sie schwanger zu Epopeus (1) von Sikyon, der sie in Sikyon auch heiratete. Ihr Vater verübte daraufhin Selbstmord. Doch Lykos der Bruder des Nykteus holte Antiope zurück und tötete Epopeus.*

Ihre gerade auf Kithairon geborenen Zwillinge Amphion 1 und Zethos die sie mit Zeus zeugte, wurden ausgesetzt.

Antiope wurde nach ihrer gezwungenen Rückkehr nach Theben von Dirke bewacht und mißhandelt. Sie konnte später fliehen und fand unterwegs ihre bereits herange-wachsenen Söhne, die sie an Dirke (s.d.) rächten. Sie war Mutter des Marathon, vermutl. von Epopeus (1).

Antiope (2)

Eltern: **Tochter des Ares und der** Nymphe **Otrere**

Beschreibung : *Amazonenkönigin. Schwester der Melanippe (2), und der Hippolyte (2). Sie, oder Hippolyte oder beide nacheinander waren Gemahlin des Theseus. Kind der Antiope (2) mit ihm war Hippolytos (1).*

Antiope (3)

Beschreibung : *Aus einem Verhältnis mit Helios hat sie den Aloeus (2) empfangen.*

Antiphates (1)

Eltern: **Sohn des Melampus und der Lysippe**

Beschreibung : *Vater des Oikles. Ein Riese der einen der Kundschafter des Odysseus verspeiste. Brüder des Antiphates (1) waren Mantios und Abas (1).*

Antiphates (2)

Beschreibung : *König der Riesen, der Lästrygonen.*

Antiphos (1)

Eltern: **Sohn des Aigyptos**

Beschreibung : *Ein Gefährte des Odysseus. Er wird von Polyphemos gefressen. Sein Bruder Eurynomos war ein Freier der Helene*

Antiphos (2)

Eltern: **Sohn des Thessalios**

Beschreibung : *Bruder des Pheidipp. Heraklid. Nach dem Krieg gelangt er zu den Pelasgern, dessen Land er Thessalien nennt.*

Antiphos (3)

Eltern: **Sohn des Priamos (1) und der Hekabe**

Beschreibung : *Im Kampf für seine Heimatstadt von Agamemnon getötet.*

Antiphos (4)

Eltern: **Sohn des Myrmidon und der Peisidike (1)**

Antiphos (5)

Eltern: **Sohn des Talaimenes und der** Nymphe **Gygaia**

Beschreibung : *Er führt mit seinem Bruder eine Streitmacht der Troer, die Maioner.*

Apate

Eltern: **Tochter der Nyx**

Beschreibung : *Personifizierung des Truges.*

Apeliotes

Eltern: **Sohn des Astraios (1) und der Eos**

Beschreibung : *Seine Brüder waren Boreas, Notos und Zephyros.*

Apelles

Beschreibung : *Sein Bruder war Maion 4 (siehe diesen). Seine Tochter war Kritheis 2.*

Apemosyne

Eltern: jüngste **Tochter des Katreus**

Beschreibung : *Genealogie siehe Myrrha, Katreus.*

Aphaethiden

Eltern: **Söhne des Aphareus und der Arene (1)**

Beschreibung : *Siehe Idas oder Lynkeus (2).*

Sie waren mit den Töchtern des Leukippos (den Leukippides) verlobt. Diese wurden aber von den Dioskurenzwillingen Kastor und Polydeukes entführt, was zum Bruch mit den einstigen Freunden führte.

Aphareus (1)

Eltern: **Sohn des Perieres (1) und der Gorgophone (1)**

Beschreibung : *Seine Brüder waren Ikarios, Leukippos 1 und Tyndareus.*

Er war Vater des Idas und des Lynkeus 2 (s.auch Dioskuren). Seine beiden Söhne wurden auch die Apharetiden genannt. Verheiratete war er mit Arene 1 (oder Laokoosa, oder Polydora) Mit seinem Bruder Leukippos regierte er gemeinsam als Könige von Messinien.

Aphareus (2)

Eltern: **Sohn des Kaletor (2)**

Beschreibung : *König von Kreta.*

Apharetiden

Beschreibung : *Siehe Aphareus (1).*

Apheidas

Eltern: **Sohn des Arkas**

Beschreibung : *Seine Brüder waren Azan und Elatos.*

APHRODITE (röm./lat. Venus)

Eltern: **Tochter des Zeus und der Dione** (nach Homers Ilias)

Beschreibung : *Sie ist die Göttin der Liebe, die Verkörperung der Schönheit. Eine in der griechischen Mythologie eigentlich nicht griechische Göttin, die aus dem Orient übers Meer nach Griechenland kam und hier als Göttin verehrt wurde.*
Ihr Gemahl ist der lahme Feuergott Hephaistos.
Doch mit der Treue nahm es Aphrodite nicht so genau, darum galt sie eigentlich auch als Versinnbildlichung der Leidenschaft und Liebe

hrodite von Melos

Ihre Geliebten waren u.a. noch Hermes, Butes (2), Dionysos, Anchises, Ares und Pygmalion 1).

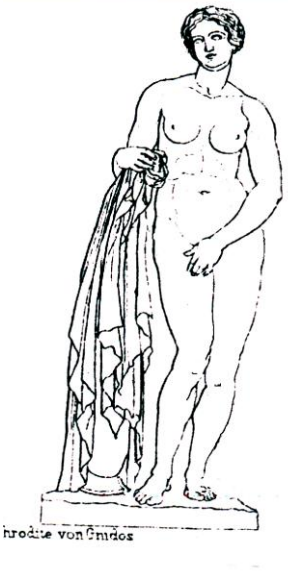
hrodite von Gnidos

Mit Ares, dem Kriegsgott zeugte sie den Eros 2 (lat. Amor), Deimos, Anteros Phobos, Anteros und die Harmonia.
Mit dem Troer Anchises, die Söhne Aineias (Äneas) , und Lyros und die Tochter Hippodameia (6).

Adonis war ihr Geliebter, beider Kind war Beroe (1).
Mit Dionysos zeugte sie den Priapos und Hymenaios.

Weitere Kinder der Aphrodite waren Eryx (2) mit Butes (2), Hermaphroditos mit Hermes.
Der Paphos (1) haucht sie für Pygmalion (1) Leben ein (s.d.).

Sie war, der berühmtesten Legende nach, die Ursache für den Troischen Krieg.

Als die Göttin der Zwietracht, Eris, aus Groll über die Nichteinladung zur Hochzeit des Peleus und der Thetis zwischen die Hochzeitsgäste einen goldenen Apfel mit der Aufschrift „Der Schönsten“ rollte, entbrannte der von Eris gewollte Streit.
Zeus wollte diesen nicht schlichten. Paris, dem troischen Prinzen, wurde schließlich der Urteilsspruch angetragen.
Hera, Aphrodite und Athene beanspruchten diesen Titel für sich und bestachen Paris deshalb auch mit Versprechungen, wenn er sie auserwählte.
Hera versprach ihm ein prächtiger Herrscher zu werden, Athene ihm zu militärischem Ruhm zu verhelfen.
Paris, der sich für Aphrodite entschied, erhielt von dieser das Versprechen, daß sie ihm zur schönsten Frau von Erden verhelfen würde.
Er wählte als Belohnung dann die schöne Helene von Griechenland, Gattin des Menelaos und entführte sie, was zum Anlaß für die Entfachung des Troischen Krieges wurde.
Bei diesem Krieg stand Aphrodite auf Seiten der Troer.

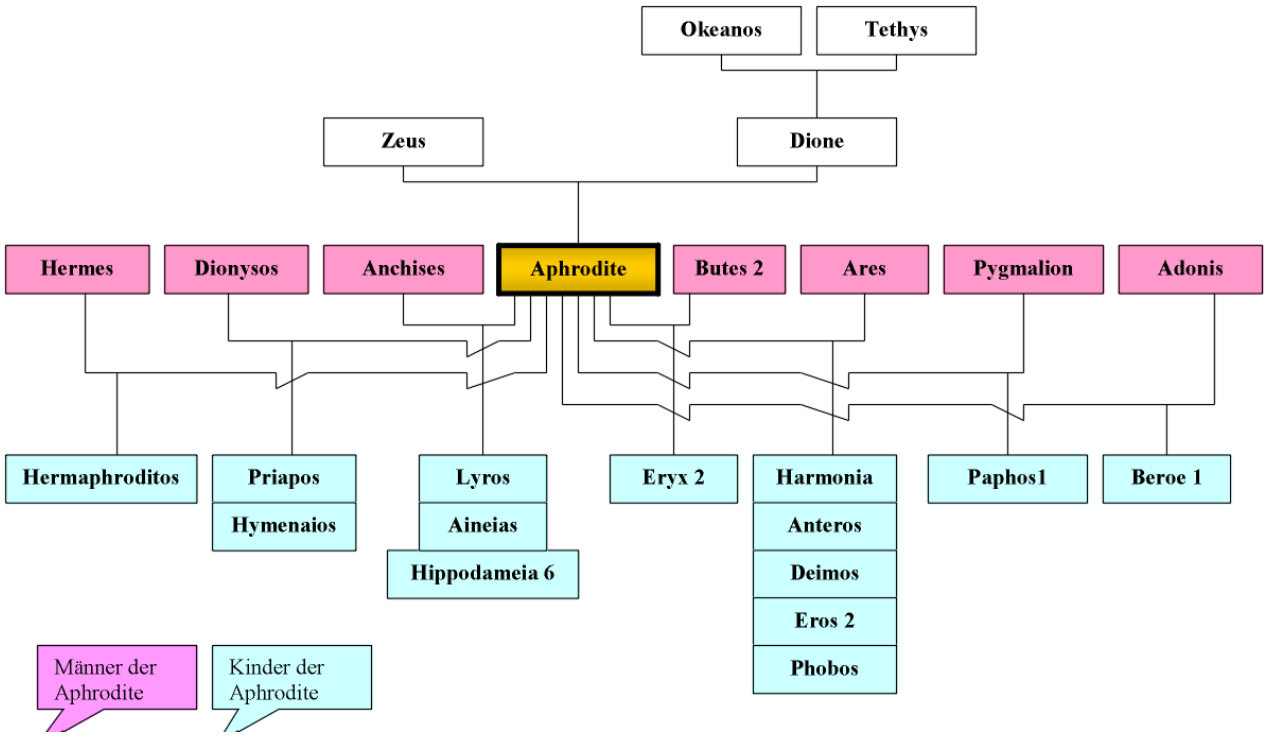

Genealogie siehe auch Kadmos.

APIS

Eltern: **Sohn des Phoroneus und der Teledike**

Beschreibung : *Tapferer Bruder der Niobe (2).*

APISAON

Beschreibung : *Tapferer troischer Krieger der von Lykomedes (2) verwundet und von Eurypylos (1) mit dem Speer durchbohrt wurde.*

APOLLON *(lat. Phoebus, Phoibos)*

Eltern: **Sohn des Zeus und der** Titanentochter **Leto**

Beschreibung :

Zwillingsbruder der Artemis,
auf der Insel Delos geboren

.

Er gilt in der griechischen Mythologie als Gott der heiligen Prophetie und derLichtkunst.
Als Gott des Orakels befand sich sein wichtigstes Orakel in Delphi (Stätte des Sieges über Python), eine seiner Priesterinnen war Pythia.

Sein Gabe der Weissagung hat er auch an Menschen weitergegeben, z.B. an Kassandra.
Er wurde auch mit dem Sonnengott Helios gleichgesetzt.
Apollon konnte aber auch viele grausame Seiten haben. So nahm er mit Artemis Rache an der Niobe (s.d.).
Gegen Tityos, der sich an Leto vergreifen wollte sandte er 1000 Pfeile.
Als hervorragender Bogenschütze schickt er pestbringende Pfeile in das Lager der Griechen vor Troia.(siehe auch Chryseis)
Er kämpfte auf Seiten der Troer.
Er lenkte den Pfeil des Paris, der den Achilleus an seiner verwundbaren Ferse traf und tötete.
Er entführte und vergewaltigte die junge Prinzessin Kreusa (1).
Der Lorbeer (griech. Daphne) war ihm heilig. Als Meister- Bogenschütze soll er der erste Sieger bei Olympischen Spielen gewesen sein.
Apollon wurde sehr häufig in der bildenden Kunst dargestellt.
Neben zahlreichen weiblichen Geliebten, die er sich auch unter Zwang nahm, hatte er auch männliche Geliebte, was in der Antike auch als ziemlich normal galt, so z.B Kyparissos, einen schönen jungen Mann von der Insel Keos.

Seine zahlreichen Geliebten waren zudem:
Koronis (1), Kyrene (1), Kalliope, Thaleia (1), Leukonoe (1), Phtia, Metia, Chrysorte, Rhoio, Chione (2), Kreusa (1), Akakallis, Stilbe,

Chrysothemis (2), Dryope, Hyrie, Melia (2), Laothoe (2), Psamathe und Euadne (3).

Einige seiner bekannten zahlreichen Nachkommen waren:

Amphithemis, Philammon, Koronos (1), Amphissos, Iamos, Asklepios, Ion, Idmon, Aristaios, Teneros, Doros (2), Kinyras, Anios, Lapithes(1),, Kentauros (1), Korybanten (1), Miletos, Trophonios, Thestor, Polypoites (3), Phemonoe, Parthenos (1), Oaxes, Melaneus (1), Laodokos (2), Korythos (1), Ismenion, Aineus, Agamedes (2), Kygnos (4) und Linos.

Apriate

Beschreibung : *Sie wollte Trambelos zur Liebe zwingen. Als sie sich ihm verweigerte, ertränkte er sie im Meer. (Nach einer anderen Version begeht sie Selbstmord)*

Apsyrthos oder Absyrthes

Eltern: **Sohn des Aietes und der Eidyia**

Beschreibung : *Er wird von seiner Stiefschwester Medeia (s.d.) getötet und zerstückelt.*

Arabos

Eltern: **Sohn des Hermaon und der Thronia**

Beschreibung : *Namengeber von Arabien.*

Arache

Eltern: **Tochter des Idmon**

Beschreibung : *Kunstfertige Weberin, Enkelin des Apollon, die der griechischen Sage zufolge die Göttin Athene zum Wettstreit im Weben durch ihre Hochfahrenheit aufforderte.*
Athene fertigte aus tausend Farben Darstellungen der Götter, des Himmels und der Menschen- lobpreisend, so wie sie es sah.

Da Arache aber auf ihrem Teppichmuster die Liebesaffären der Götter darstellte wie sie die Menschen verführten, wurde sie von Athene aus Wut in eine häßliche Spinne verwandelt, indem sie ihr mit dem Weberschiffchen auf die Stirn klopfte und ihr Zauberkräuter ins Gesicht spritzte. Alsbalb verlor sie ihre Haare. Ihre Nase und Ohren schrumpften zusammen.
“Und ihr späteres Geschlecht sei bis in alle Ewigkeit bestraft.“

Aratos

Beschreibung : *König von Sparta. Sein Sohn Phalantos gründete Tarent.*

Archandros

Eltern: **Sohn des Achaios (1)**

Beschreibung : *Bruder des Architeles.*

Archemoros

Beschreibung : *Griechisch für Anzeichen als „Vorgänger im Tode“. (s. Opheltes)*

Archias

Beschreibung : *Heraklide. Er gründete auf Weisung des delphischen Orakels Syrakus. Er wurde durch seinen Liebling Telephos ermordet.*

Archinos

Beschreibung : *Tyrann von Ambrakia, 1. Gemahl der Timonassa. Keine Nachkommen.*

Architeles

Eltern: **Sohn des Achaios (1)**

Beschreibung : *Bruder des Archandros*

Areion (oder Despoina)

Eltern: **„Sohn“ des Poseidon und der Demeter**

Beschreibung : *Ein sprachbegabtes und dazu noch sehr schnelles Pferd. Als Demeter sich in Gestalt einer Stute vor Poseidon versteckte, zeugte er in Gestalt eines Hengstes mit ihr den Areion. Besitzer des Rosses waren u.a. Herakles und Adrastos*

Areios

Eltern: **Sohn des Bias (1) und der Pero (1)**

Beschreibung : *Teilnehmer am Argonautenzug. Genealogie siehe auch Neleus.*

Areithoos

Beschreibung : *Wagenlenker des thrakischen Fürsten Rhigmos. Beide starben durch Achilleus. Mit Polymedusa waren sie Eltern des Menestios (2).*
Auch ein keulenschwingender arkadischer Heros, dem Lykurgos die Keule als Beute abnehmen kann.

Arene (1)

Eltern: **Tochter des Thestios und der Eurythemis**

Beschreibung : *Gattin des Aphareos (1). Schwester der Leda.*
Ihre Zwillingssöhne Idas und Lynkeus (2) wuchsen gemeinsam mit den Zwillingssöhnen ihrer Schwester Leda Kastor und Polydeukes auf. Beide Paare bilden gewissermaßen Gegenstücke in der griechischen Mythologie. Später vertragen sie sich überhaupt nicht mehr (siehe Idas)

Arene (2)

Eltern: **Tochter des Oibalos (1) und der Gorgophone (1)**

Areopag *(griech. Areshügel)*

Beschreibung : *Alter Blutgerichtshof Athens auf dem bereits in der Antike der Rat des Adels tagte. Er führte alle Staatsgeschäfte und war gleichzeitig Staats-gerichtshof. Später nur noch für die Blutgerichtsbarkeit zuständig.*

Ares *(lat. Mars)*

Eltern: **Sohn des Zeus und** seiner Gattin **Hera**

Beschreibung : *Gott des Krieges, wild, zerstörend, leidvoll.*
Wurde bildlich selten dargestellt oder kultisch verehrt (im Unterschied zu dem römischen Mars, mit dem er spätergleichgestellt wurde).
Als Gott sogar den Göttern verhaßt ständig brüllend, schreiend, mordend und blutdürstig..

Oft war Ares mit kleineren Gottheiten unterwegs auf den Schlachtfeldern, so mit Deimos (Furcht) oder dem Phobos (Schrecken).

Ares hatte zahlreiche Nachkommen.
Mit Aphrodite zeugte er den Eros 2(siehe aber auch diesen/ andere Versionen), Phobos, Anteros, Deimos und die Harmonia.
Er war Vater des Tereus, Lykos (5), Dryas (2) und Leontheus.

Vater der späteren Amazonenköniginnen Antiope (2), Pentelsileia der Melanippe 2 und Hippolyte 2 von Otrere.

Vater des von Herakles erschlagenen Kyknos (1) (von Pyrene), des Diomedes 1 (von Kyrene 2), Askalaphos (2) und Ialmenos (mit Astyoche 3), , Phlegyas (mit Dotis), Oinomaos (mit Asterope) Aeropos (mit Aerope 1), Molos (2), Pylos, Thestios, Euenos (mit Dominike), Oxylos (2) (mit Protogeneia 1), Kalydon (2) (mit Astynome) und der Alkippe (1) (mit Agraulos 2).
Genealogie siehe Gaia, Aphrodite

ARESTOR

Beschreibung: *Vater des 100- äugigen Argos 1 (s.d.) von Mykene.*

ARETA

Eltern: **Tochter des Praxidike**

ARETAON

Beschreibung: *Kämpfte auf troischer Seite, wurde von Teucer getötet*

ARETE

Eltern: **Tochter des Rhexenor**

Beschreibung : *Ihr Vater Rhexenor war der Bruder des Alkinoos. Nach dessen frühem Tod nahm er seine Nichte Arete als Gattin. Sie waren dann König und Königin der Phaiaken auf der Insel Scheria. (s .Odysseus) Kinder der Arete waren Nausikaa, Laodamas 2, Klytoneos und Halios.*

ARETHUSA *(lat. Arethusa)*

Eltern: **Tochter des Hesperos und der** schwarzen Nacht **Nyx**

Beschreibung : *Quell- oder Waldnymphe.(eine der Hesperiden)*
Arethusa badete in einem Wasser, daß dem Flußgott Alpheios gehörte. Als er sie sah, begehrte er die Nymphe, die diese Liebe aber nicht erwiderte. Alpheios bedrängte Arethusa so lange, bis sie sich keinen Rat mehr wußte und die Göttin Artemis sie in eine Quelle auf dem Berg Ortygia bei Syrakus verwandelte. Aus ihrer ungewollten Verbindung mit Alpheios ging ihr Sohn Ortilochos hervor.

Aretos

Eltern: **Sohn des Bias (1) und der Pero (1)**

Beschreibung : *Genealogie siehe auch Talaos, Neleus, Bias (1).*

Argades

Eltern: **Sohn des Ion**

Beschreibung : *Bruder des Hoples, Geleon und Aigikores.*

Argalos

Eltern: **Sohn des Amyklas (1) und der Diomede (2)**

Beschreibung : *Bruder der Leaneira, des Hyakinthos und Kynortas.*

Arge

Beschreibung : *Heilige Jungfrau aus dem Lande Hyperboreioi (s.d.),. Mit ihr kam auch die Jungfrau Opis nach Delos.*

Argeia (1)

Eltern: **Tochter des Adrastos (1) und der Amphithea (1)**

Beschreibung : *Enkelin des Talaos. Gattin des Polyneikes, Mutter des Thersandros 1, Adrastos 2 und des Timeas. Sie kam zur Bestattung des Oidipu nach Theben. Bei der verbotenen Bestattung des Polyneikes war sie ebenfalls dabei, entging aber den Wächtern.*

Argeia (2)

Eltern: **Tochter des Autesion** (Urenkelin des Polyneikes)

Argeia (3)

Beschreibung : *Siehe Melia (1)= identisch (Tochter des Okeanos).*

Argeios (1)

Eltern: **Sohn des Likymnios**

Beschreibung: *Bruder des Melas 2 und des Oionos. Verbündeter des Herakles gegen Laomedon. Er wurde von Eurytos getötet (eine Version).*

Argeios (2)

Eltern: **Sohn des Pelops und der Hippodameia (1)**

Beschreibung: *Mit seiner Frau Hegesandra waren sie die Eltern des Boethoos und des Alektor (3). Genealogie siehe auch Pelops.*

Argeios (3)

Eltern: **Sohn des Megapenthes (1)**

Arges

Eltern: **Sohn der Gaia und des Uranos**

Beschreibung: *Kyklop (s.d.), der Lichtstrahlwerfer. Bruder des Steropes und des Brontes. Genealogie siehe Chaos*

Argiope (1)

Eltern: **Tochter des Teuthras,** König von Mysien

Beschreibung: *Telephos war mit Argiope verheiratet, aus dieser Verbindung stammt Eurypylos 2*

Argiope (2)

Eltern: **Nymphe**

Beschreibung: *Von ihrem Liebhaber Philammon wurde sie verstoßen. Vermutlich aus dieser Verbindung stammt ihr bald danach geborener Sohn Thamyris.*

Argiver

Beschreibung: *Troer (Bewohner der Stadt Troja in der Troas) (s. auch Troia)*

ARGONAUTEN (griech. Argonautai)

Beschreibung : *50 griechische Helden (u.a. Admetos, Kastor und Polydeukes, Herakles, Meleagros, Orpheus, Peleus, Telamon) die mit ihrem Schiff der „Argo“ nach Kolchis am Schwarzen Meer unterwegs waren, um das „Goldene Vlies“ wieder nach Griechenland zurück zu holen.*
Anführer der Argonauten war Iason, Sohn des Aison, König über Iolkos.
Die Argo wurde mit Hilfe der Göttin Athena gebaut. Diese fügte dem Schiff auch einen Holzbalken von der heiligen Eiche in Dodona ein- dieser Balken konnte sprechen !
Gefordert hatte diese Reise Pelias, der Halbbruder Aisons, der damit hoffte Iason loszuwerden, da dieser berechtigte Ansprüche auf den Thron gestellt hatte den Pelias zuvor Aison raubte.
Viele Abenteuer waren unterwegs für die Edelsten der Griechen zu bestehen.
Auf Lemnos Aufenthalt bei Hypsiphyle, der Kampf mit dem Bebrykerkönig Amykos, die Befreiung des Phineus vor dem Hungertod durch die Harpyien.
Die Durchfahrt bei den sich schließenden Felsen bei Symplegaden am Zugang zum Schwarzen Meer gelang ihnen mit Hilfe Phineus, der ihnen geraten hatte, eine Taube durch die Symplegaden fliegen zu lassen.
Die Felsen schlossen sich wie erwartet sofort, aber als sie sich wieder teilten, segelte die Argo ungehindert hindurch.

Sie besiegten auch die mit Stachelfedern schießenden Vögel auf der Insel Aretia (oder Aresinsel).
Nach dem Tode des ersten Steuermannes Tiphys, steuerte Ankaios die Argo.
Aietes wollte das Goldene Vlies aber nur unter der Bedingung herausgeben, daß Iason zuvor mit zwei Feuer speienden Stieren ein Feld pflügte. Mit Hilfe der zauberkundigen Medeia gelang ihm auch das.
Iason konnte mit dem Goldenen Vlies die Heimreise antreten.
Weitere Abenteuer auf der Heimreise war die Fahrt zwischen dem sechsköpfigen Ungeheuer der Skylla und dem Strudel der Charybdis hindurch.
Hera schickte den Argonauten Hilfe durch die Meeresnymphen, so daß das Schiff aus dem Sturm vor Libyen gerettet wurde.
Über Kreta erreichten sie schließlich wieder den Heimathafen Iolkos.
Durch eine List der Medeia ermordeten die Peliastöchter ihren eigenen Vater. Iason und Medeia wurden aus Iolkos vertrieben.
Die 50 Argonauten waren:
Admetos, Aithalides, Aitolos, Akastos, Amphion, Ankaios, Areios, Askalaphos, Asterios, Augeias, Butes, Deukalion, Echion, Euphemos, Euryalos, Eurytion, Eurytos, Herakles, Hylas, Ialmenos, Iason, Idas, Idmon, Iphiklos, Iphitos, Kalais, Kastor, Klytios, Laertes, Leodokos, Lynkeus, Meleagros, Orpheus, Peleus, Periklymenos, Phanos, Polydeukes, Staphylos, Talaos, Telamon, Tiphys, und Zetes.

(siehe auch Iason 1 und Medeia).

Argos (1)

Eltern: **Sohn des Arestor und der Mykene**

Beschreibung : *Hundertäugiges Ungeheuer (daher Argosaugen = Alles Sehende Augen).*
Seine Augen wurden von Hera später an die Pfauenschwanzfedern gesetzt.
Argos (1) wird auch als Sohn der Gaia / oder Gigant bezeichnet.
Er war, auf Geheiß der Göttin Hera, Bewacher ihrer in eine Kuh verwandelten Rivalin Io. Auf Befehl Zeus, der Io begehrte, wurde Argos durch Hermes getötet, nach dem er ihn einschläferte.

Argos (2)

Eltern: **Sohn des Phrixos und der Chalkiope (1)**

Beschreibung : *Einer der Argonauten und Baumeister des Schiffes „Argo“.*
Seine Gemahlin Perimele (3) machte ihn zum Vater des Magnes (2).

Argos (3)

Beschreibung : *Der treue Hund des Odysseus, der zwanzig Jahre darauf gewartet hatte, daß sein Herr zurück kommt.. Als Odysseus endlich verkleidet kam, war er der erste der ihn erkannte. Alt und gebrechlich wedelte er noch einmal mit dem Schwanz, senkte den Kopf und starb.*

Argos (4)

Eltern: **Sohn des Zeus und der Niobe (2)**

Beschreibung : *Seine Gattin Euadne (1) gebar ihm seine Nachkommen Peiros, Kriasos, Epidauros, Peiren (1), Iasos (2) und Ekbasos.*

Argos (5)

Eltern: **Sohn des Inachos und Melia (1)**

Beschreibung : *Bruder des Aigialeus, Phoroneus, der Argeia, Io (manchmal auch des Aischylos)*

Argynnos

Beschreibung : *Schöner junger Knabe. Aus Liebe zu ihm vernachlässigte Agamemnon das Griechenheer. Als er im Fluß ertrank stiftete Agamemnon ein Heiligtum Argynnis.*

Ariadne

Eltern: **Tochter des Minos1,** König von Kreta **und der Pasiphae**

Beschreibung : *In Liebe zu Theseus gab Ariadne ihm ein Garnknäul (Ariadnefaden), das sie von Daidalos, hatte, damit er den Ausgang aus dem Labyrinth nach Tötung des Minotauros wieder finden konnte.*

Beide flohen von Kreta. Theseus, der Ariadne nur vorgelogen hatte sie zu lieben, ließ sie später im Schlaf auf der Insel Naxos zurück.

Genealogie siehe nächste Seite

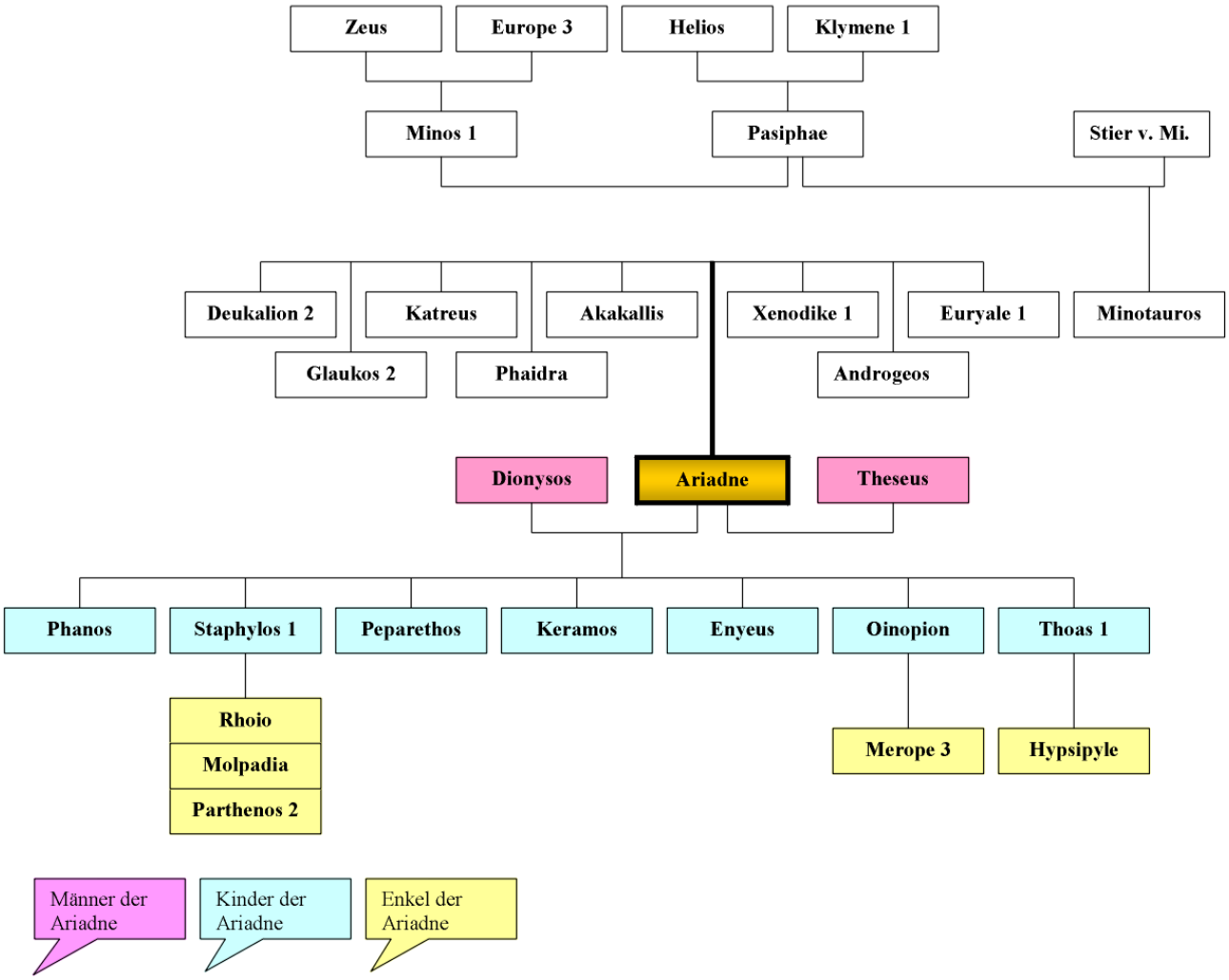

Dionysos nahm sich der verzweifelten Ariadne an und tröstete sie. Später heirateten beide.
Die Krone, die sie als Brautgeschenk erhielt, wurde als Sternbild an den nördlichen Himmel geholt (Sternbild Corona Borealis) (Nördliche Krone).
Damit hat Zeus Ariadne, die auch als Vegetationsgöttin verehrt wurde unsterblich gemacht.
Ihre Kinder mit Dionysos waren Thoas (1), Staphylos (1), Phanos, Peparethos, Oinopion, Keramos und Enyeus.

ARIMASPEN

Beschreibung : *Einäugige Menschen die im hohen Norden Europas lebten.*
Sie raubten Goldschätze, die sie von Greifen bewachen ließen.

Arion (1)

Beschreibung : *Berühmter griechischer Sänger, der auf Grund seines Reichtums von Seelauten getötet werden sollte.*
Als sie ihm seinen letzten Wunsch noch einmal singen zu dürfen erfüllten, lockte der Gesang einen Delphin an,der ihn auf seinem Rücken mit fort nahm.
Die Seeleute ertranken im Meer. Zeus war von der Tat des Delphins sehr erfreut und versetzte ihn als Sternbild an den Himmel.

Arion (2)

Eltern: **Sohn des Poseidon und der Demeter**

Arisbe

Beschreibung : *Namengeberin der Stadt Arisbe in der Gegend von Troas*
Arisbe war die erste Gemahlin der troischen Königs Priamos (1), der sie später seinem Freund Hyrtakos abtrat.
Mit Hyrtakos waren sie die Eltern des Asios (2).

Aristaios *(lat. Aristaeus)*

Eltern: **Sohn des Apollon und der** Nymphe **Kyrene (1)**

Beschreibung : *Vater des Aktaion (1) und der Nymphe Makris, Gatte der Autonoe (1).*
Von Chiron erzogen.
Er wurde als Gottheit des Ackerbaus, der Baum- und Viehzucht, der Jagd, sowie als Erfinder der Bienenzucht verehrt.
Als Aristaios versuchte die Gattin des Orpheus, Eurydike, zu verführen, lief sie in Panik fort, ohne auf den Weg zu achten.
Eurydike trat versehentlich auf eine Schlange und verstarb an deren tödlichem Biß.
Als Strafe ließen die Nymphen seine Bienenvölker sterben.
Er konnte die Nymphen aber besänftigen, als er ihnen Rinderopfer darbrachte.
Aus den Rinderkadavern entstanden neue Bienenvölker. Als heilender und weissagender wohltätiger Gott reiste er in viele Länder und wurde dort verehrt.
Genealogie siehe Artemis, Aktaion (1), Apollon.

Aristodamidas

Beschreibung : *Einer der Herakleiden aus dem Hause des Temenos. Sein Sohn war Phaidon.*

Aristodemos

Eltern: **Sohn des Aristomachos (1)**

Beschreibung : *Ein Heraklide. Von seiner Gattin Melia (1) (=Argeia 3) wurde er Vater der Zwillingssöhne Prokles und Eurystenes.*
Aristodemos war Bruder des Kresphontes und Temenos (1).

Aristomachos (1)

Eltern: **Sohn des Kleodaios**

Beschreibung : *Ein Heraklide. Sein Versuch die Peloponnes zu erobern scheiterte an einem mißverständlichen Orakel. Er fiel in der Schlacht.*
Seine Kinder waren Temenos (1), Kresphontes und Aristodemos.
Sie eroberten später das Land.

Aristomachos (2)

Eltern: **Sohn des Talaos und der Lysimache**

Arkaden

Beschreibung : *Geschlecht, Nachkommen des Arkas.*

Arkanan

Eltern: **Sohn des Alkmaion und der Kallirhoe (1)**

Beschreibung : *Bruder des Amphoteros, Genealogie siehe Aineias, Adrastos, Talaos.*

Arkas *(lat. Arcas)*

Eltern: **Sohn des Zeus und der Kallisto** (Nymphe aus dem Gefolge der Artemis)

Beschreibung : *Hermes übergab Arkas seiner Mutter Maia zur Pflege. Arkas wurde später der mythische Stammvater der Arkaden. Seine Kinder waren die Brüder Elatos (1), Apheias und Azan.*
Nach ihm wurde Arkadien benannt. Zeus holte Arkas als Sternbild Arktophylax (d.h. „Wächter des Großen Bären) an den Himmel.

Arke

Eltern: **Sohn des Thaumas und der Elektra (2)**

Arkeisios

Beschreibung : *Siehe Akrisios- Vater des Laertes.*

Arkeisos

Eltern: **Sohn des Zeus und der Prokris**

Beschreibung : *Seine Gattin war Chalkomedusa. Genealogie siehe Erechtheus.*

Arkesilaos

Beschreibung : *Einer der Heerführer aus Boiotien der Griechen vor Troia. Ein edler Streitgenosse des Menestheus. Er wurde von Hektor getötet.*

Arne

Eltern: **Tochter des Aiolos (1)** (Stammvater der Hellenen) **und der Enarete**

Arsinoe (1) oder Arsippe

Eltern: **Tochter des Minyas**

Beschreibung : *Schwester der Alkathoe (Alkithoe), der Leukonoe (2) (Leukippe 2). Zusammen wurden sie die Minyaden genannt.*
(siehe auch Minyas)

Arsinoe (2) auch Alphesiboia genannt

Eltern: **Tochter des Phegeus (3)** König von Psophis

Beschreibung : *Erste Frau des Alkmaion, der sie verließ. Ihr Sohn war Klytios (1).*

Arsinoe (3)

Eltern: **Tochter des Leukippos (1) und der Philodike**

Beschreibung : *Schwester der von den Dioskuroi geraubten „Leukippiden“. Nach einer Version ist sie die Mutter des mit Apollon gezeugten Asklepios.*

Arsinoe (4)

Beschreibung : *Die Amme des Orestes.*

Arsippe

Beschreibung : *Siehe Arsinoe (1) (Tochter des Minyas).*

Artemis

(im Römischen „Diana")

Eltern: **Tochter des Zeus und der Leto**

Beschreibung : *Eine der Hauptgöttinnen der griechischen Mythologie.*

Als Zwillingsschwester des Apollon, wurde sie auch auf der Insel Delos geboren.
Sie wurde als Göttin der Jagd , des Naturlebens und als Herrin der wilden Tiere, hier besonders des Bären und des Hirsches verehrt.
Nymphen erschienen in ihrem Gefolge.
Sie galt ebenso als Göttin derGeburt (auch oft mit Eileithyia gleichgesetzt), der Keuschheit, als Vegetations-, Ernte- und Fruchtbarkeitsgöttin.

Ihr Zwillingsbruder Apollon wurde mit dem Sonnengott gleichgesetzt, Artemis galt als Mondgöttin, die oft mit Selene gleichgesetzt wurde (danach auch Phöbe/ Phoibe „die Glänzende").
Manchmal wurde sie auch als Göttin des Todes dargestellt.

Auch war Artemis nicht nur die gütige Göttin, sondern auch oft grausam. Sie bei einem Opfer zu vergessen konnte schlimme Folgen für denjenigen bedeuten.
Lange Zeit hinderte Artemis die Griechen an der Ausfahrt nach Troia, bis sie ihr eine Jungfrau opfern wollten (vorgesehen war Iphigeneia)

Ihrem Gatten Hermes gebar sie ein Kind, den Eros (lat. Amor, Cupido), (aber auch als Kind der Aphrodithe und des Ares genannt).
Artemis wurde oft mit Pfeil und Bogen, Pfeil und Lanze dargestellt.
Die Kultstatue in Ephesos war vielbrüstig , vermutlich behängt mit Stierhoden (Fruchtbarkeitsgöttin).

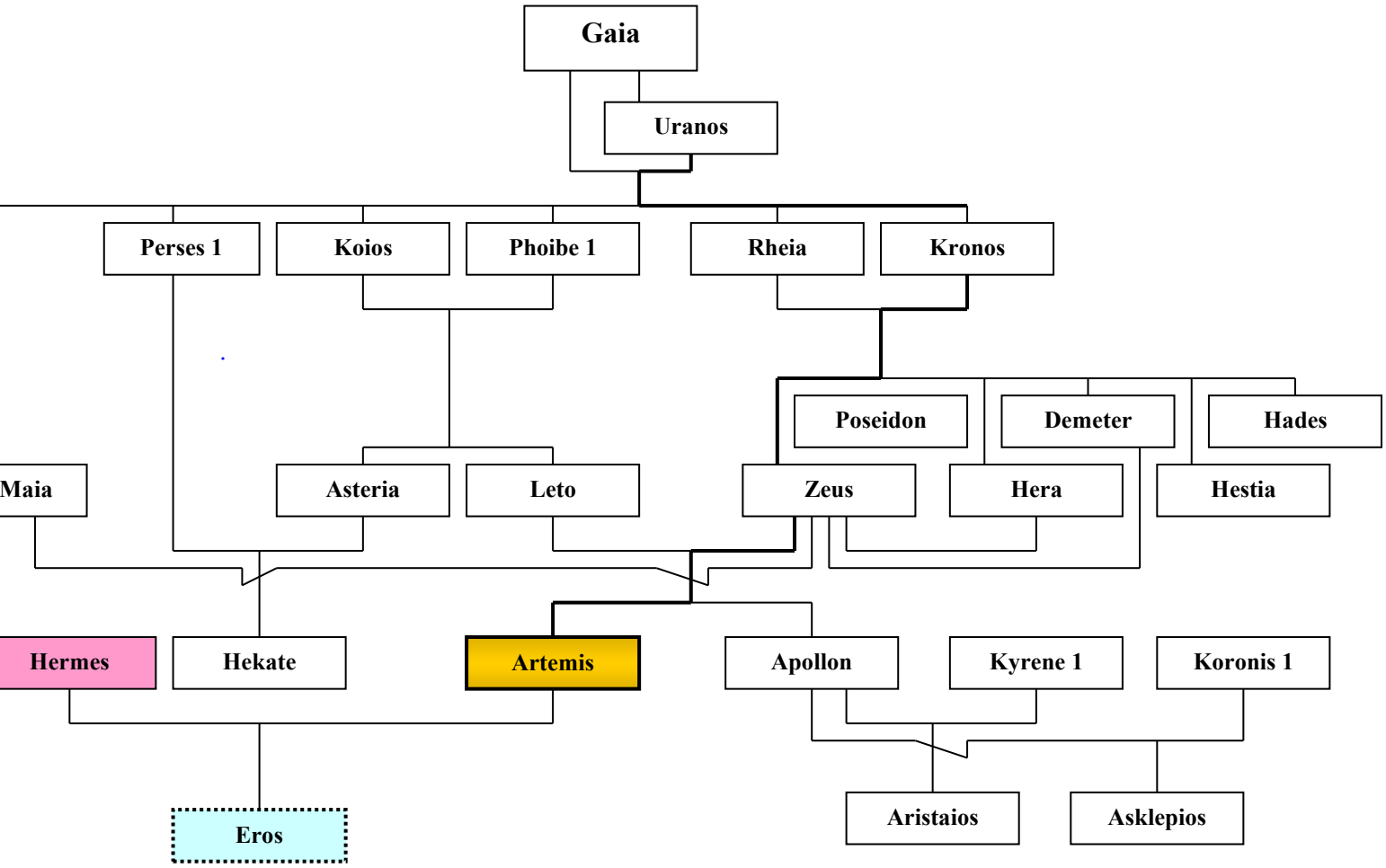

ASIA

Eltern: **Tochter des Okeanos und der Tethys**

Beschreibung : *Eine Nymphe/ Okeanide.*

ASIOS (1)

Eltern: **Sohn des Dymas**

Beschreibung : *Im Troischen Krieg führte er eine Streitmacht der Hilfsvölker der Troer an. Er war Bruder der Hekabe und Schwager des Priamos (1) und insbesondere ein treuer Freund des Deiphobos.*
Sein Sohn war Phainops (2).

ASIOS (2)

Eltern: **Sohn des Hyrtakos und der Arisbe**

Beschreibung : *Die Mutter dieses Troers war die 1. Gemahlin des Priamos (1).*

Askalabos

Eltern: **Sohn der Misme**

Beschreibung: *Als die Muttergöttin Demeter auf der Suche nach ihrer Tochter Persephone bei ihm vorbeikommt, begehrt sie zu trinken. Askalabos gibt ihr Wasser, höhnt aber der hastig Trinkenden. Da überschüttet die Göttin ihn mit dem letzten Rest und er verwandelt sich in eine gefleckte Eidechse.*

Askalaphos (1)

Eltern: **Sohn des Ares und der Astyoche (3)**

Beschreibung: *Im Kampf um Troia wurde er von Deiphobos getötet.*
Sein Bruder war Ialmenos, mit diesem regierte er Orchomenas in Boiotien. Einer der Freier der Helene, damit Teilnehmer und einer der Heerführer der Griechen vor Troia.

Askalaphos (2)

Eltern: **Sohn des Acheron und der Gorgyra**
(oder der Nymphe Orphne)

Beschreibung: *Ein Dämon. Er hatte dereinst verraten, daß Persephone von den Granatäpfeln des Hades gegessen hatte, deshalb mußte sie halbjährlich in die Unterwelt zurück.*

Askanios auch Ascanius *(Iulus)*

Eltern: **Sohn des Aineias und der Kreusa (3)** (Eurydike sog.)

Beschreibung: *Fürst von Troia. In der Ilias erscheinen 2 gleiche Namen (auch als Priamos' Sohn)*
Oft auch mit Iulus gleichgesetzt. Askanios floh mit seinem Vater aus Troia und gründete in Italien die Stadt Alba Longa, die Mutterstadt Roms.
Auf diesen sagenhaften Stammvater der Iulier führten die römischen Kaiser Caesar und Augustus ihre Abstammung zurück.
Genealogie siehe Remus, Pramos (1).

Asklepios *(lat. Aesculapius, Äskulap)*

Eltern: **Sohn des Apollon und der Koronis 1** aus Thessalien
(als Mutter wird auch Arsinoe 3, To.d. Leukippos genannt)

Beschreibung: *Koronis, hatte Apollon mit einem Sterblichen betrogen.*

Daraufhin tötete Apollon sie und holte aus ihrem toten Leib den Asklepios.
Von Chiron in der Heilkunst unterwiesen, galt er als Gott der Heilkunst. Genesene opferten ihm einen Hahn.
Der von einer Schlange umwundene Stab gilt noch heute als Zeichen der Heilkunst und als Symbol des Ärztestandes (Äskulapstab, auch Cacudeus). Das ihm heilige Tier war natürlich die Schlange.

Asklepios war Vater der Hygieia, Aigle (4) und Panakeia, des Machaon, des Iaso, des Askeso und des Podaleirios.
Als Asklepios ein berühmter Arzt geworden war, wagte er sich daran, Wunderheilungen an Toten zu versuchen. Dies gelang ihm mit Hilfe des Blutes der Gorgo, welches ihm Athena gab.
Das erzürnte Zeus derart, daß er ihn mit einem Blitz in die Unterwelt schleuderte.
Apollon, Asklepios Vater, rächte sich daraufhin an Zeus und er tötete auch dessen Söhne, die Kyklopen, die für ihren Vater die Blitze geschmiedet hatten.
Der Rache des Zeus entging Apollon nur weil Leto für ihn Verzeihung erbat, er mußte aber zur Strafe die Rinder des Admetos hüten.
Genealogie siehe Artemis.
.

Asopos (1)

Eltern: **Sohn des Okeanos und der Tethys**

Beschreibung : *Flussgott in Asopos, Boiotien.*

Mit seiner Gemahlin Metope waren sie Eltern zahlreicher Nachkommen, darunter gar zwanzig liebliche Töchter, wie u.a. Aigina, Ismene (2), Korkyra, Pelagon, Salmakis, Sinope, Salamis, Nemea, Kombe und Thebe. Eltern des Ismenos (3).
Siehe auch Myrmidonen
Genealogie siehe Aiakos, Kronos.

Asopos (2)

Eltern: **Sohn des Poseidon und der Pero (2)**

Aspasia

Beschreibung : *Eine Hetairoi (s.d.), spätere Gemahlin des Perikles.*

Assarakos

Eltern: **Sohn des Tros 1** (König von Troja) **und der** Nymphe **Kalirrhoe (2)**

Beschreibung : *Bruder des Ilos und des Ganymedes. Sein Sohn war Kapys (1), gemeinsam mit seiner Frau Hieronomneme. Großvater des Anchises. Assarakos wurde König in Dardanos bei Troia. Einer der Troischen Heerführer.*
Genealogie siehe Remus.

Astakos

Beschreibung : *Vater des Melanippos (1).*

Asteria

Eltern: **Tochter des Koios und der Phoibe 1**

Beschreibung : *Schwester der Leto, Gattin des Titanen Perses (1) von ihm Mutter der Hekate (in einer Version). Ebenso wie ihre Schwester wurde auch die Titanin Asteria von Zeus begehrt. Sie flüchtete aber vor ihm in Gestalt einer Wachtel und stürzte sich ins Meer.*
Genealogie siehe Kronos.

Asterion siehe Minotauros

Asterios (1)

Eltern: **Sohn des Tektamos (2)**

Beschreibung : *Er wurde von seiner Gattin Europe (1) stolzer Vater der Krete (1). Er war ein König von Kreta.*

Asterios (2)

Eltern: **Sohn des Hippasos (1)**

Beschreibung : *Bruder des Amphion (2). Einer der Argonauten.*

Asterodia

Eltern: **Tochter des Deion und der Diomede (1)**

Beschreibung : *Mutter der Laodameia (6).*

Asteropaios

Eltern: **Sohn des Pelegon (2)**

Beschreibung : *Prinz von Päonien, die als Bundesgenossen für Troia kämpften.*
Sein Großvater war der Stromgott Axios.

Asterope

Eltern: **Tochter des Atlas und der Pleione**

Beschreibung : *Eine der Pleionen. Mutter des Oinomaos und Sokos (3).*

Astrabakos

Eltern: **Sohn des Irbos**

Beschreibung : *Er soll gemeinsam mit Iphigeneia von Orestes nach Sparta gebracht worden sein. Beim Anblick des Bildes der Athene wurde er wahnsinnig.*

Astraia *(lat. Astraea, auch „Dike" genannt)*

Eltern: **Tochter des Zeus und der Themis**
(oder Tochter des Astraios und der Eos)

Beschreibung : *Das „ Sternenmädchen" lebte im Goldenen Zeitalter unter den Menschen. Sie war die Göttin der sittlichen Ordnung, der Gerechtigkeit und der Jahreszeiten.*
Eine der drei Horaien (s.d.) Dienerin des Zeus.
Ihre Schwestern waren Eirene (Friede) und Eunomia (Gesetzlichkeit).

Sie verließ als letzte der Götter zu Beginn des „Ehernen Zeitalters" die „von Mord bluttriefende Erde" und wurde als Sternbild Jungfrau an den Sternenhimmel versetzt.
Sie wurde auch Dike genannt.

Astraios (1) *(lat. Astraea)*

Eltern: **Sohn des Koios** ,Titan **und der Phoibe 1**
(auch Kreios/ Krios und Eurybie)

Beschreibung : *Geliebter der Eos, oder auch zeitweise deren Gatte.*
Sein Name bedeutete so viel wie „Strahlend wie die Sonne".

Mit Eos zeugte er die Windgottheiten:
- Boreas Gott des Nordwindes
- Notos Gott des Südwindes
- Zephyros Gott des Westwindes
- Euros Gott des Südostwindes, sowie die Sterne.
Weitere Kinder waren Hesperos, Eosphoros und Apeliotes.
Genealogie siehe Kronos

Astraios (2)

Eltern: **Sohn des Tartaros und der Gaia**

Beschreibung : *Auch als Gigant genannt (dann wären Gaia und Uranos die Eltern)*

Astyadameia (1)= identisch mit Hippolyte (1)

Eltern: **Tochter des Kretheus und der Tyro**

Beschreibung : *Mit ihrem Gatten König Akastos von Iolkos zeugte sie die Nachkommen:*
Sthenele, Sterope (2), Laodameia (2) und Melanippos (1).

Astyadameia (2)

Eltern: **Tochter des Pelops und der Hippodameia (1)**

Beschreibung : *Sie heiratete Alkaios (1). Von ihm bekam sie drei Kinder, Anaxo, Perimede (3) und Amphitryon (siehe diese).*

Astyadameia (3)

Beschreibung : *Von ihrem Gemahl Kaukon wurde sie Mutter des Lepreus*

Astyagyia

Beschreibung : *Gattin des Periphas, Mutter des Antion.*

Astyanax

Eltern: **Sohn des Hektor und der Andromache**

Beschreibung : *Er trug den Beinamen Skamandrios (deshalb identische Personen)*
Er wurde nach der Eroberung Troias, noch im Kindesalter, von den Griechen von den Mauern der eroberten Stadt gestoßen.

Astynome

Eltern: **Tochter des Chryses**

Beschreibung: *Mit ihrer Schwester Chryseis wurde sie von Achilleus im Kampf um Troia entführt.*

Astyoche (1)

Eltern: **Tochter des Simoneis**

Beschreibung: *Ihr Gemahl war Erichthonios (2). Beider Sohn war Tros (1). Genealogie siehe Remus, Priamos (1).*

Astyoche (2)

Eltern: **Tochter des Laomedon (1) und der Strymo**

Beschreibung: *In zweiter Ehe verheiratet mit Telephos, einem Sohn des Herakles. Diese Astyoche war eine Schwester des Priamos (1).*

Astyoche (3)

Eltern: **Tochter des Aktor**

Beschreibung: *Sie war Mutter des Askalaphos (2) und des Ialmenos von Ares.*

Astyoche (4)

Eltern: **Tochter des Atreus und der Aerope (2)**

Beschreibung: *Sie war Schwester des Agamemnon und Menelaos.*

Astyoche (5)

Eltern: **Tochter des Pylas (1)**

Beschreibung: *In nicht freiwilliger Verbindung mit Herakles wurde sie Mutter des Tlepolemos. Herakles hatte zuvor ihren Vater getötet.*

Astypaleia

Eltern: **Tochter der Perimede (1)**

Beschreibung: *Von Poseidon vergewaltigt gebar sie die Söhne Eurypylos (3) und Ankaios (1).*

Atalante

Eltern: **Tochter des Iasos (3),** oder des Schoineus, oder Mainailos **und der Klymene (3)**

Beschreibung : *Sie war eine wunderschöne Tochter, doch ihr Vater hatte sich einen Sohn gewünscht, darum setzte er sie aus Enttäuschung in den Bergen aus, wo sie nur überlebte, weil sie von einer Bärin gesäugt wurde.*

Zwei Kentauren, Rhoikos und Hylaios, die sie später rauben wollten wurden von ihr erschossen.
Sie war eine berühmte Jägerin. Besonderen Ruhm errang sie mit ihrer Teilnahme an der Kalydonischen Eberjagd. Sie erhielt als Trophäe das Fell des Ebers von Meleagros.

Besondere Bekanntheit errang sie als Schnelläuferin. Derjenige, der sie beim Laufen besiegen würde, bekäme sie zur Frau.
Viele Freier versuchten es, wurden aber als Verlierer getötet, obwohl Atalante in schwerer Rüstung lief und ihren Gegenern stets einen Vorsprung einräumte.

Nur Melanion (identisch mit Hippomenes), ein Urenkel des Poseidon gewann den Wettlauf, weil ihm Aphrodite drei goldene Äpfel schenkte. Diese ließ er während des Wettlaufes nacheinander fallen. Atalante bückte sich natürlich danach und verlor so den Wettlauf.
Am Ende wurden Atalante und Melanion/ Hippomenes in Löwen verwandelt, weil sie die Götter beleidigt hatten als sie sich zum Liebesspiel im Hain des Zeus (oder Tempel der Kybele) trafen.
Ihr Sohn Parthenopaios 2 nahm am Zug der „Sieben gegen Theben“ teil.
Genealogie siehe auch Meleagros.

Ate

Eltern: **Tochter des Zeus und der Eris (2)**

Beschreibung : *Sie war die Göttin der Zwietracht, die personifizierte Verblendung die die Menschen ins Unglück trieb.*
Selbst ihren Vater Zeus verleitete sie dazu einen unüberlegten Schwur zu leisten. Daraufhin verbannte er sie vom Himmel auf die Erde.

Athamas

Eltern: **Sohn des Aiolos 1** (Stammvater der Hellenen) **und der Enarete**

Beschreibung : *Erster Gatte der Nephele 1, König von Orchomenos, Boiotien.*
Gründer der Stadt Halos in der athamanischen Ebene.

Mit Nephele hatte er zwei Kinder Phrixos und seine Tochter Helle. Besonders der Sohn wurde von Athamas zweiter Gattin Ino (Tochter des Königs von Theben Kadmos) gehaßt.

Nephele ahnte die Todesgefahr für ihre Kinder und betete inständig zu den Göttern um Hilfe. Gott Hermes erhörte diese und sandte den geflügelten Widder Chrysomallos zur Rettung der Kinder (siehe Legende vom Goldenen Vlies).

Athamas tötete seinen und der Ino Sohn Learchos nachdem er von Hera mit Wahnsinn geschlagen wurde.
Ino stürzte sich auf der Flucht vor ihrem rasenden Gatten mit ihrem zweiten Sohn Melikertes in die Fluten.
Als er wieder geheilt war, ging Athamas mit Themisto (1) eine dritte Ehe ein.
Aus dieser Ehe hatte er noch 4 Kinder: Schoineus, Ptoos, Leukon und Erychtrios (Erychtrios).
Genealogie siehe Aiolos (1).

ATHENA *(lat. Athene, röm. Minerva)*

Eltern: **Tochter des Zeus und der Metis**

Beschreibung : *Athena war eine der bedeutendsten Götter der griechischen Mythologie.*

Athene dem Krieger beistehend
Blaser

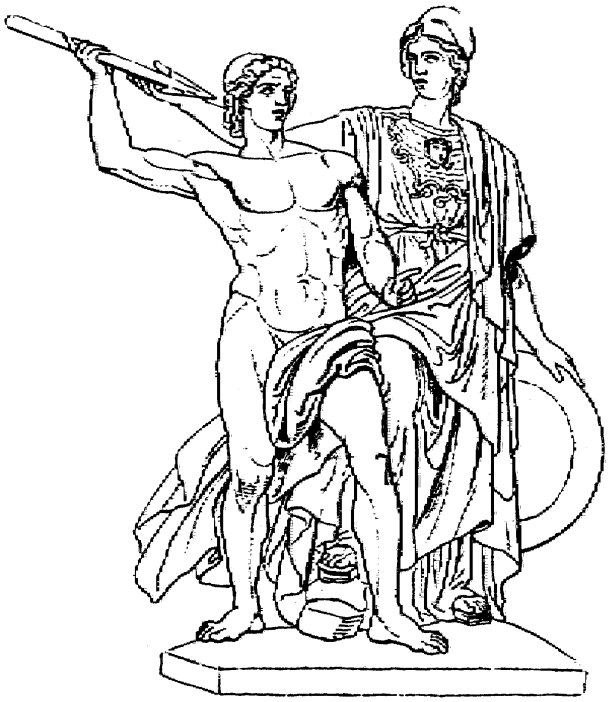

Athene den Krieger unterweisend
(Schievelbein)

Zeus verschlang seine mit Athena schwangere erste Frau Metis.

Dies hatten ihm Gaia und Uranos geraten, da seine Himmelsmacht in Gefahr war.

Athena wurde geboren, als Hephaistos Zeus den Kopf mit einer Axt spaltete.
Sie sprang aus seinem Kopf bereits erwachsen und zum Kampf gerüstet heraus.
Sie wurde zur Lieblingstochter des Zeus.
Ihr vertraute er sogar seine wichtigsten Waffen die Donnerkeile an.
Sie durfte den mit dem Medusenhaupt geschmückten Schild, die Ägis führen.
Verehrt wurde sie besonders in ihrem Haupttempel dem Parthenon (griech. Parthenos Jungfrau; Parthenon Jungfrauengemach) auf der Akropolis in Athen.
Nur ein Kind hatte Athena; mit Trophonios, den Alkandros (1)

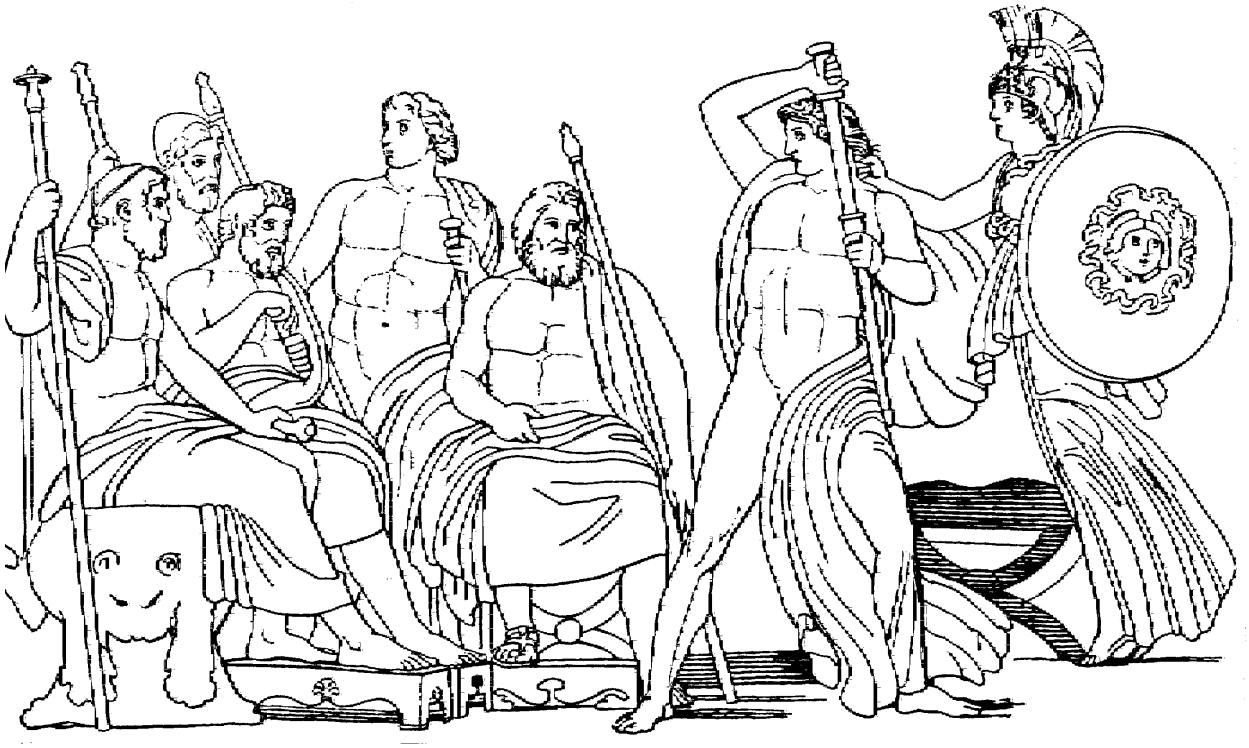

Athene war die Schutzgöttin der Stadt Athen, die sich im Kampf gegen Poseidon sicherte.
Dafür stiftete sie den Ölbaum, der ihr heilig war.
Sie war auch Schirmherrin aller griechischen Städte und wurde als Siegbringende verehrt.
Später auch als Göttin der Weisheit.
Nach dem Fall Troias wendete sie sich aber ab, da der Grieche Aias (Ajax) die troische Priesterin Kassandra im Athenatempel vergewaltigt hatte.
Die Griechen versäumtes es auch sie an Aias zu rächen. Athena schickte daraufhin mit Poseidons Hilfe Stürme die die meisten der griechischen Schiffe auf der Heimfahrt von Troia zerstörten.

Ihr Streitwagen, mit dem sie in anderer Gestalt den Griechen im Kampf um Troia half, wurde so beschrieben: „mit ehernen goldumfaßten Rädern, silberner Deichsel und einem goldenen Joche ausgerüstet, mit den schnellfüßigen Rossen der Hera.
Sitzend auf einem silbernen Sessel mit goldenen Riemen.“.

Athena war die Göttin des Ackerbaus, der Kunstfertigkeit
Sie erfand zahlreiche Künste und beschützte sie.
Sie unterwies die Frauen im Spinnen und Weben, lehrte den Gebrauch des Pfluges, und der Flöte, die Tierzucht und die Schuhherstellung.

Ihre Symbole sind die Eule und die Schlange. Ihre Attribute sind der Aigis Schild, Helm und Lanze.
Sie nahm am Gigantenkampf teil und war Meisterin des alten Wagenrennens das sie auch andere lehrte.
Später vollzieht sich in der Darstellung der Athena ein Wandel von der kriegerischen zur siegbringenden Friedensgöttin.
In der Kultur wurde sie sehr häufig dargestellt, hier steht sie für den athenischen Friedenskurs jener Zeit.

Atlas

Eltern: **Sohn des** Titanen **Iapetos**
und der Nymphe **Klymene (1)** (identisch mit Perse, Perseis)

Beschreibung : *Seine Brüder sind Menoitios, Prometheus und Epimetheus.*
Atlas nahm auf der Seite der Titanen am Titanenkampf teil.

Die siegreichen olympischen Götter bestraften ihn damit, daß er im äußersten Westen das Himmelsgewölbe auf seinen Schultern tragen muß.
Für kurze Zeit, als er für Herakles die goldenen Äpfel der Hesperiden (seine Töchter) stahl, nahm ihm Herakles diese Last ab.
Durch eine List des Herakles mußte er aber bald darauf wieder das Himmelsgewölbe tragen. (siehe Herakles)
Atlas galt als Vater der Pleiades -dt. Plejaden.
Gattin des Atlas war Pleione (Mutter der Pleiades) :
- Alkyone (2) Elektra (3), Kalaino (1), Maia, Merope (1), Sterope (1),Taygete
-der Hesperiden (als Töchter der Nacht werden sie in manchen Darstellungen auch als Töchter der Nyx genannt).
- der Hyaden (schwankt zwischen 2-7 Töchter) des Hyas (Bruder der Hyaden) und der Kalypso (1), Maera, Asterope, Maira (3)
Genealogie siehe auch Klymene (1), Gaia.

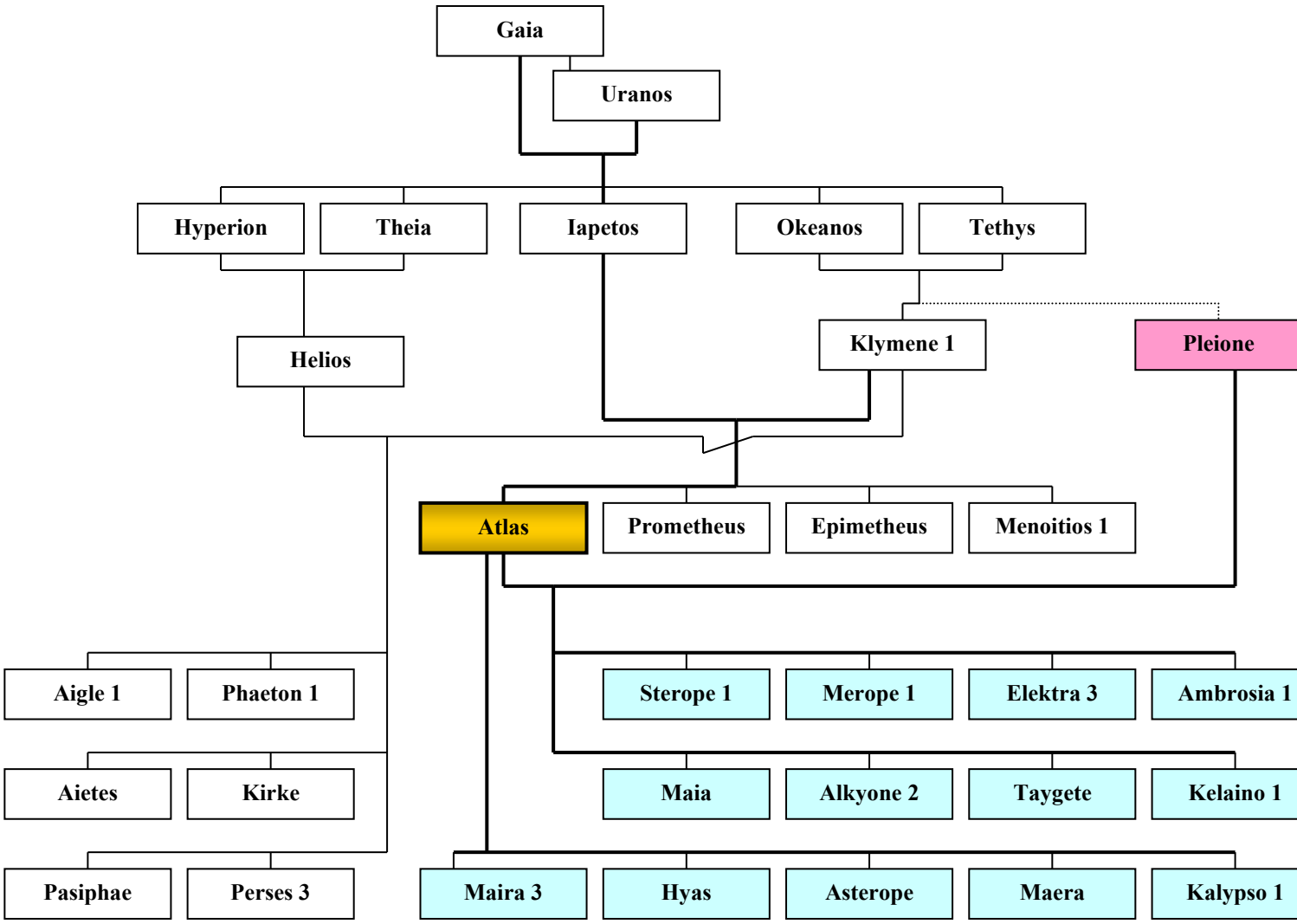

ATREUS *(lat. Atreus)*

Eltern: **Sohn des Pelops und der Hippodameia (1)**

Beschreibung : *Enkel des Tantalos. König von Mykene.*

Von Aerope (2) Vater des Agamemnon, Menelaos, Anaxibia (2),Astyoche (4) und (vermutlich) des Strophios (2).

Atreus brachte mit seinem Bruder Thyestes den gemeinsamen Stiefbruder Chrysippos, den Lieblingssohn ihres Vaters, um.
Ohne Erben zu hinterlassen starb Pelops der König von Mykene.
Atreus wurde von den Angesehensten des Landes zum neuen König gewählt.

Er vertrieb seinen Bruder und Rivalen um den Thron Thyestes, weil der seine Gattin Aerope verführt hatte und tötete zwei Söhne seines Bruders Tantalos 3 und Pleisthenes.
Um die Rache vollkommen zu machen, servierte er dem Bruder die Getöteten gekocht in einem großen Kessel. Als Thyestes seine Schüssel ausgegessen hatte, zeigte er ihm die blutigen Köpfe seiner Söhne.

Thyestes verfluchte daraufhin seinen Bruder.

Ohne ihre wahre Identität zu kennen heiratete Atreus in zweiter Ehe die Tochter des Thyestes Pelopeia (seine Nichte).
Als Pelopeia einen Sohn, Aigisthos, gebar, nahm Atreus an, daß es sein Sohn wäre.
Dieser Sohn war aber von ihrem eigenen Vater Thyestes in inzestuöser Verbindung mit ihr, seiner Tochter gezeugt worden- ohne daß sie wiederum wußte, daß ihr eigener Vater das Bettlager mit ihr teilte.
Thyestes tat dies nur um sich an Atreus wegen des doppelten Kindermordes zu rächen (Orakelspruch).
Später schickte Atreus seinen vermeintlichen Sohn Aigisthos aus seinen Onkel Thyestes zu töten.
Kurz vor Vollendung der Tat erkannte aber Aigisthos, das Thyestes, und nicht Atreus sein leiblicher Vater war und daß er ihn in Blutschande mit seiner eigenen Tochter Pelopeia gezeugt hatte.
Er war damit Sohn und Bruder der Pelopeia.
Aigisthos erschlug Atreus und nahm später auch Rache an dessen Sohn Agamemnon, den er mit dessen Gattin Klytaimestra erst betrog und dann tötete.
(Siehe auch Atreus, Haus des Atreus)

Atreus- „Haus des Atreus“

Beschreibung : *Die Ursache des Fluches, der auf dem Hause des Atreus (vom Adel zum König von Mykene gewählte Dynastie) lag, lag bereits damals schon weit in der Vergangenheit.*

Verflucht von den Göttern, war nämlich schon sein Großvater Tantalos, der sie beleidigt hatte.
Tantalos, König von Lydia, wurde dafür mit ewigem Leiden im Tartaros bestraft. Pelops, der Sohn des Tantalos und Vater des Atreus wurde ebenfalls verflucht, aber von einem Wagenlenker namens Myrtilos.
Auch die Tochter des Tantalos und Schwester des Pelops, Niobe, wurde für ihren Hochmut den Göttern gegenüber bestraft (siehe Niobe).

Den göttliche Zorn hatten alle folgenden Generationen zu spüren.
Pelops zweiter Sohn Thyestes verführte die Gattin des Bruders Atreus.
Dieser rächte sich, völlig überzogen, mit dem Mord an zwei Söhnen des Thyestes, die er diesem auch noch zu essen gab.
Thyestes, auch nicht besser, zeugte in inzestuöser Verbindung mit der eigenen Tochter Pelopeia, die zwischenzeitlich Gemahlin seines Bruders Atreus war, einen Sohn- Aigisthos, den Atreus im Glauben lassend, es wäre ein von ihm gezeugter Sohn.
Aigisthos erhielt, als er erwachsen war von seinem „Vater“ den Mordauftrag an Thyestes, erschlug aber dann aber nicht diesen, sondern Atreus (s.d).
Als Agamemnon, Sohn des Atreus, von der siegreichen Schlacht gegen die Troer wieder zu Hause einkehrte, wurde er von seiner Gattin Klytaimestra und derem Geliebten Aigisthos (sie war gleichzeitig dessen Tante), ermordet.

Agamemnons Tod wurde als Blutrache sieben Jahre später von seinen Kindern Elektra und Orestes gerächt.
Orestes rächte seinen Vater, indem er seine Mutter Klytaimestra umbrachte.

Dieser letzte Mord des Hauses Atreus wurde ihm aber Jahre später auf dem Blutgerichtshof in Athen (Areopag s.d.) verziehen.

Erst damit war der Fluch von dem Hause Atreus aufgehoben.
(Siehe Genealogie Atreus nächste Seite)

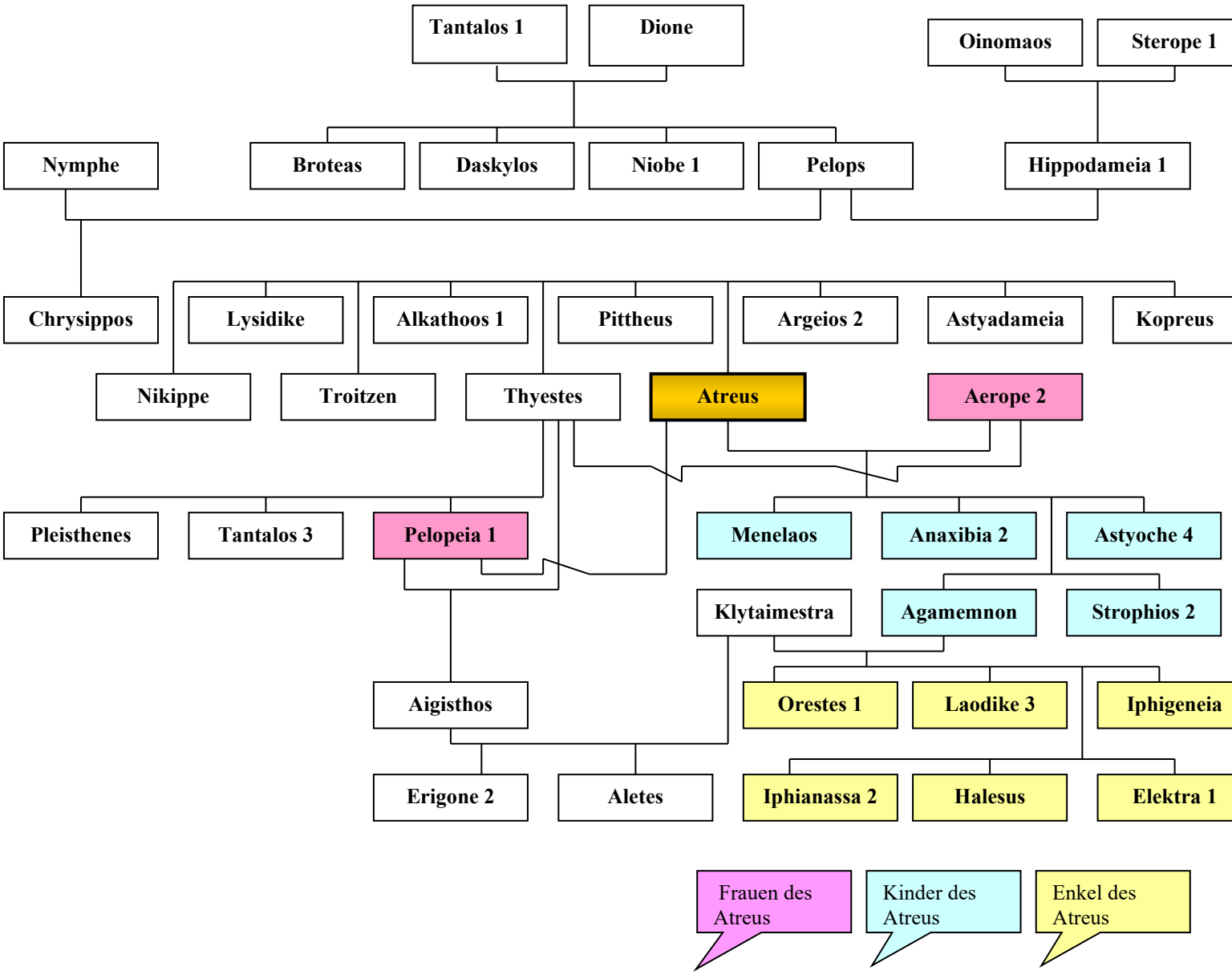

ATRIDEN

Beschreibung : *Die Söhne des Atreus, Agamemnon und Menelaos, auch als Sammelbegriff für Nachkommen des Atreus.*

Atropos

Eltern: **Tochter des Zeus und der Themis**

Beschreibung : *Eine der Moiren (siehe diese)- römisch= Parzen.*
Atropos (griech. Die Unabwendbare) schneidet den Lebensfaden ab.

Atthis

Eltern: **Sohn des Kranaos und der Pedias**

Beschreibung : *Bruder der Kranae und der Kranaiechme.*

Attis siehe auch Atys

Beschreibung : *Mythologisch jugendlicher Gott , Geliebter der Kybele, der sich im wahnsinnigen Rausch unter einer Pinie selbst entmannte und starb.*
Kybele flehte um die Wiederbelebung, aber erreichte nur die Erhaltung seines Körpers bei Zeus.
Orgiastische Feste sind zu diesem Anlaß aus Rom überliefert.
Überwindung der Mann/ Frau -Polarisierung durch Selbstkastration.
Ursprünglich beging man den Kult (Taurobolium) zur Erreichung und Symbolisierung der Sündenreinheit bzw. der Wiedergeburt.

Atymnios (1)

Eltern: **Sohn des Zeus und der Kassiopeia (2)**

Beschreibung : *Schöner Jüngling der von den Brüdern Minos und Sarpedon umworben wurde.*

Atymnios (2)

Eltern: **Sohn des Amisodaros**

Beschreibung : *Bruder des Maris. Waffengefährten des Sarpedon.*

Atys (1)

Beschreibung : *Stammvater der Lyder. Sein Bruder war Kotys. Seine Söhne waren Mysos, Lydos und Tyrsenos (2). Er ist identisch mit dem Gott Attis, der in Kleinasien verehrt wurde.*

Atys (2)

Eltern: **Sohn des Kroisos,** König von Lydien

Beschreibung : *Adrastos trifft ihn unabsichtlich mit dem Speer während einer Jagd.*

Auge

Eltern: **Tochter des Aleos,** Königs von Tegea **und der Neaira (2)**

Beschreibung : *Athenapriesterin in Tegea.*

Von Herakles verführt gebar sie den Telephos, der aber im Wald ausgesetzt wurde und nur überlebte weil ihn eine Hirschkuh säugte. Später wurde Auge Gattin des Teuthras (König aus Kleinasien).

Augeias (1) *(lat. Augias)*

Eltern: **Sohn des Helios und der Elis** (oder Hyrmina)

Beschreibung : *König von Elis, reich und berühmt durch seine Viehherden.*

Er besaß unermeßlich viel Vieh, darunter 12 weiße Stiere, die dem Helios (seinem Vater) geweiht waren.
Eine der von Eurystheus dem Herakles aufgetragenen 12 Aufgaben war die Reinigung der völlig verschmutzten Augeias- Ställe.

Herakles erfüllte die Aufgabe, indem er die Flüsse Alpheios und Peneios durch die Ställe umleitete und den Mist wegspülte.
Für diese Arbeit war Herakles auch von Augeias ein Lohn versprochen worden. Er sollte ein Zehntel der Herde erhalten,. Da er sein Versprechen nicht hielt, schickte Herakles eine Armee, die ihn und seine Söhne (einer war Phyleus) töteten.
Eine andere Version, bei der Herakles dem Phyleus beisteht s. Phyleus.
Seine Tochter war Agamede.
Genealogie siehe Helios

Augeias (2)

Eltern: **Sohn des Phorbas (1) und der Hyrmina**

Beschreibung : *Vater des Agasthenes und der Epikaste (2).*

Seine Brüder waren Aktor (2) und Tiphys.

Aura

Beschreibung : *Siehe Prokris oder Kephalos*

Autesion

Eltern: **Sohn des Tisamenos (2)**

Beschreibung : *Vater des Theras und der Argeia (2). König von Theben.*

Authalides

Eltern: **Sohn des Hermes** und einer Nymphe

Beschreibung : *Bruder des Abderos und des Daphnis*

Autolykos (1) *(lat. Autolycus)*

Eltern: **Sohn des Hermes und der Chione (2)**

Beschreibung : *Bekannt wegen seiner schlauen Diebereien. Autolykos ist Vater der Antikleia (1), der Mutter des Odysseus und der Polymele (2) von Amphithea (3).*

Autolykos (2)

Eltern: **Sohn des Deimachos** aus Trikka

Beschreibung : *Von Herakles auf Sinope, einer Amazoneninsel, ausgesetzt worden.*

Automedon

Eltern: **Sohn des Diores (3)**

Beschreibung : *Berühmter Wagenlenker der Antike. Er lenkte u.a. den Streitwagen des Achilleus und auch des Patroklos.*

Automedusa

Eltern: **Tochter des Alkathoos (1) und der Euaichme**

Beschreibung : *Mutter des Iolaos, Gattin des Iphikles (Zwillingsbruder des Herakles). Genealogie siehe Herakles, Pelops.*

Autonoe (1) *(lat. Autonoe)*

Eltern: **Tochter des Kadmos und der Harmonia**

Beschreibung : *Mutter des Aktaion.(1) und der Makris von ihrem Gatten Aristaios.*
Zusammen mit Ino, der 2. Gattin des Athamas ,tötete sie den Pentheus.
Genealogie siehe auch Kadmos.

Autonoe (2)

Eltern: **Tochter des Nereus und der Doris (1)**

Beschreibung : *Nereide, Nymphe. Die „Vernunft und Eingebung Schenkende“.*
Genealogie siehe auch Nereus.

Autonoos

Beschreibung : *Gemahl der Hippodameia (4). Ihre gemeinsamen Kinder waren:*
Erodios, Anthos (2), Schoineus (2), Akanthos und Akantis.
Er betrieb eine gutgehende Pferdezucht. Eines Tages paßte ihr noch kleiner Sohn Anthos beim Spielen mit den Stuten nicht auf. Er wurde von ihnen zertreten. Die Familie trauerte sehr über den Verlust.
Von Zeus und Apollon wurde die Eltern in eine Rohrdommel und eine Haubenlerche und die Kinder in ihren Namen gleiche Vögel verwandelt

Axios

Beschreibung : *Stromgott, Vater des Pelegon (2) und Großvater des Asteropaios.*

Azan

Eltern: **Sohn des Arkas**

Beschreibung : *Bruder des Elatos und Apheidas.*

zurück zum Inhaltsverzeichnis

Bacchantinnen

Beschreibung : *Verehrerinnen des Dionysos. Die Lebens- und Feiersüchtigen wurden nach seinem Beinamen Bakchos (lat. Bacchus), so benannt.*
Sie waren Teil eines damals im gesamten Mittelmeerraum verbreiteten Kultes. Ursprünglich ein reiner Frauenkult.

Balios

Eltern: **„Sohn“ des Zephyros und der** Harpyie **Podarge**

Beschreibung : *Eines der unsterblichen Pferde des Achilleus, „Bruder“ des Xanthos 2*
Diese windschnellen Rosse waren ein Hochzeitsgeschenk des Poseidon an Peleus.

Bargasos

Eltern: **Sohn des Herakles**

Bateia

Eltern: **Tochter des Teukros (2)**

Beschreibung : *Gemahlin des Dardanos.*
Genealogie siehe auch Dardania, Dardanos, Idaia (1).

Baton

Beschreibung : *Wagenlenker des Amphiaraos, aus dem Geschlecht des Melampus.*
Wie Amphiaraos wurde auch er während der Schlacht von Theben von der Erde verschluckt.

Battos (1)

Beschreibung : *Viehhirt, der den Gott Hermes dabei überraschte als dieser Rinder aus einer Herde stahl. Er schwor dem Gott ihn nicht zu verraten und zeigte dabei auf einen Stein. Eher würde dieser Stein reden (Zeigerstein), als ich. Hermes traute ihm aber nicht und kam in anderer Gestalt wieder um den Hirten zu prüfen. Gleich beim ersten Versuch, bei dem Hermes ihm zwei Kühe bot, wenn der Hirte ihm die geraubte Herde zeige, brach Battos seinen Eid.*
Hermes verwandelte ihn daraufhin in einen harten Stein.

Battos (2)

Beschreibung : *König von Melite (Malta). Bei ihm fand Anna, die Schwester Didos Unterschlupf.*

Baubo

Beschreibung : *Griechisches altes, häßliches Weib. Baubo erbot sich die trauernde Demeter zu erheitern. Zu diesem Zweck entblößte sie sich sehr unzüchtig. In einiger Literatur wird sie Hekate angenähert.*

Baukis oder Baucis *(dt. die Zärtliche)*

Beschreibung : *Griechische Greisin, verheiratet mit Philemon. Beide nahmen Zeus und Hermes gastfreundlich auf.*

Bellerophontes *(lat. Bellerophon)*

Eltern: **Sohn des Glaukos (3),** König von Korinth **und der Eurynome (1)**

Beschreibung : *Seinen Bruder Peiren (2) tötete er unabsichtlich und mußte deshalb sein Land verlassen.*

Held aus Korinth, dem es mit Hilfe des, von der Göttin Athena erhaltenen, Zaumzeuges gelang das geflügelte Pferd Pegasos zu zähmen. (s.d.)
Er lebte am Hofe des Königs Proitos von Tiryns. Die Königin Anteia war unsterblich in ihn verliebt.
Er aber verschmähte sie. Aus Rache klagte sie ihn bei ihrem Mann der Vergewaltigung an.
Da Proitos ihn nicht selbst töten wollte, schickte er ihn mit einer Botschaft zu seinem Schwiegervater Iobates nach Lykien.
In dieser stand, daß der Überbringer zu töten ist.
Bevor Iabates diese Nachricht aber las, hatte er Bellerophontes bereits gastlich bewirtet und fürchtete nun den Zorn des Zeus da er das traditionelle Gastrecht brechen würde, wenn er ihn jetzt tötet.

Um ihn also nicht selbst zu töten gab Iobates ihm die Aufgabe das feuerspuckende Ungeheuer, die Chimaira zu erlegen.. Dies gelang ihm mit Hilfe des geflügelten Pegasos. Er besiegte sogar die Kriegerstämme der Solymer und der Amazonen.
Tief davon beeindruckt gab ihm Iobates seine Tochter Stheneboia zur Frau, da er wohl sehr unter dem Schutze der Götter stand.
Mit ihr zeugte er zwei Söhne, Isander und Hippolychos und die Tochter Laodameia (1) die von Zeus geschwängert, den Sarpedon gebar.
Mit Philonoe (2) zeugte er den Isandros.

Später reizte er aber die Götter, als er versuchte auf den Olymp zu reiten. Zeus war wütend darüber und ließ sein Pferd von einer Fliege stechen, worauf Bellerophontes von ihm abgeworfen wurde.
Danach irrte er bis zu seinem Tode ruhelos durch die Welt.

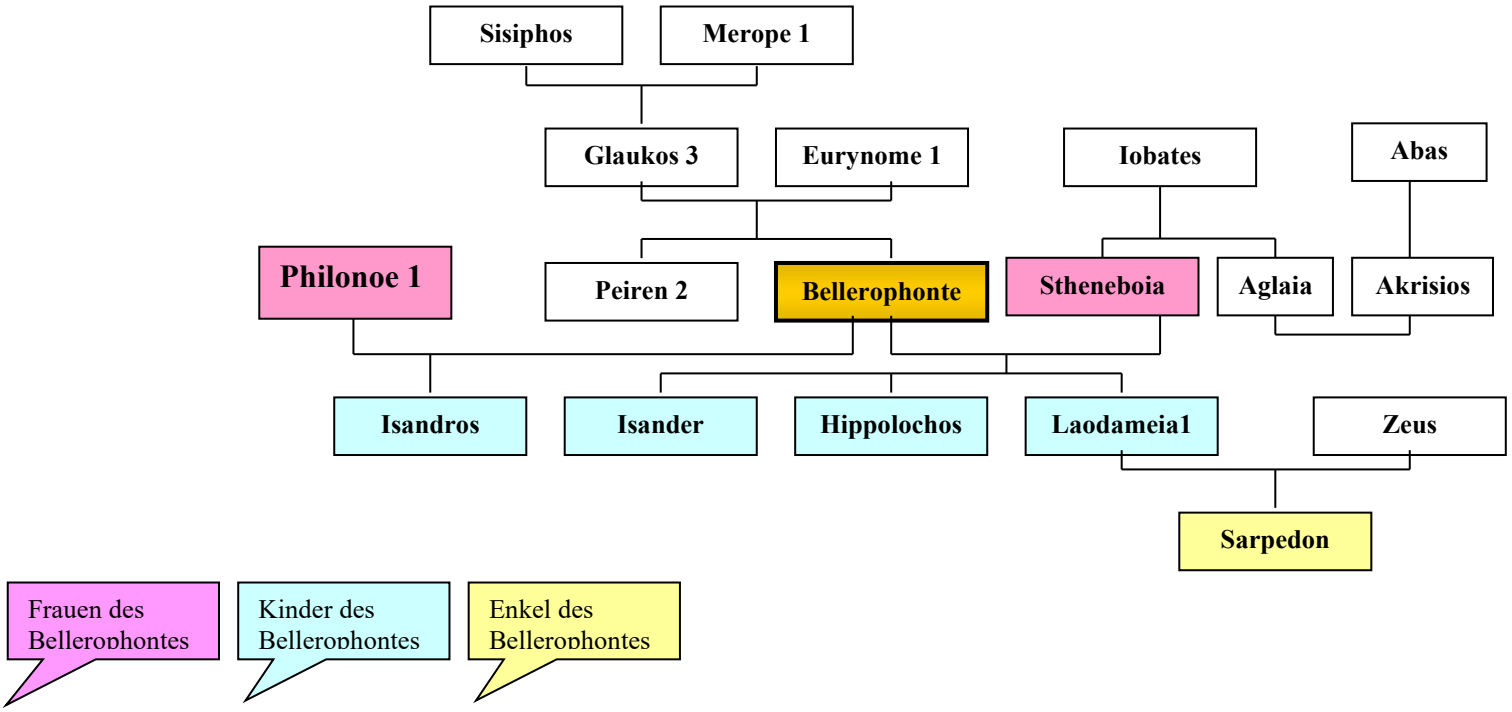

Belos (1)

Eltern: **Sohn des Poseidon und der** Nymphe **Libye**

Beschreibung : *König von Assyrien, Arabien, Ägypten, Libyen*
Zwillingsbruder des Agenor.
Seine Söhne mit Anchinoe waren Aigyptos, Danaos, Phineus (2), Kepheus (1) und Pygmalion 1, seine Töchter waren Dido. Thronia Anna und Lamia
Genealogie siehe Hypermestra (1).

Belos (2)

Eltern: **Sohn des Alkaios (3)**

Beschreibung : *Ein Nachkomme des Herakleiden Alkaios. Belos wird zum Stammvater des lydischen Königshauses.*

Bentesikymene

Eltern: **Tochter des Poseidon und der Amphitrite**

Beschreibung : *Eine Schwester des Triton und Rhodos.*
Genealogie siehe Nereus.

Beroe (1)

Eltern: **Tochter des Adonis und der Aphrodite**

Beschreibung : *Zeus bestimmte Poseidon zu ihrem Gemahl*

Beroe (2)

Beschreibung : *Amme der Semele.*

Beroe (3)

Beschreibung : *Gattin des Troers Doryclus. Iris nimmt sich ihrer Gestalt an und gewinnt so die Troer dazu die Schiffe der Griechen anzuzünden.*

Bia

Eltern: **Sohn des Pallas (1) und der Styx**

Beschreibung : *Bia = „Gewalt“, Schmiedegeselle des Hephaistos.*
Mit seinem Bruder Kratos „Zwang“ nahm er den Prometheus gefangen.
Bruder des Zelos (2). Ständiger Begleiter des Zeus.

Bias (1)

Eltern: **Sohn des Amythaon** von Pylos **und der Idomene (1)** (Eidomene)

Beschreibung : *Bruder der Aiolia und des Sehers Melampus.*
Bias warb um die schöne und einzigste Tochter des Neleus, Pero, dabei war ihm sein Bruder behilflich.
Ihre Kinder waren Talaos, Perialtes, Leodokos, Aretos, Areios Anaxibia (1) und Alphesiboia (1).

Bias (2) (oder Biton)

Eltern: **Sohn des Akontios und der** Heapriesterin **Kydippe (1)**

Beschreibung : *Bruder des Kleobis (siehe diesen).*

Bisaltes

Eltern: **Sohn des Helios und der Gaia**

Beschreibung : *Bisaltes Tochter war Theophane. Genealogie siehe Helios*

Bithynis

Beschreibung : *Identisch mit Melia (3), s.d.*

Bitias

Eltern: **Sohn des Alkanor**

Beschreibung : *Kämpfe mit seinem Bruder Pandarus im Heer des Aineias.*

Biton siehe Bias (2)

Boethoos

Eltern: **Sohn des Argeios (2) und der Hegesandra**

Beschreibung : *Genealogie siehe auch Pelops.*

Boiotia

Beschreibung : *Hauptland in Mittelgriechenland, ca. 2.500 qkm groß. Im Westen grenzt Phokis, im Süden der korinthische Golf, Magaris und Attika, im Osten Kithairon und im Norden Lokris.*

Boiotos

Eltern: **Sohn des Poseidon und der Melanippe (1)** (oder Arne)

Beschreibung : *Bruder des Aiolos (3). Seine schwangere Mutter flüchtete vor ihrem Vater Aiolos (1) und gebar die Zwillinge.*
Boiotos und Aiolos (3) töteten später ihre Pflegemutter und flohen nach Aiolis zu ihrem Großvater.

Boreas (lat. Aquilo)

Eltern: **Sohn des Astraios (1) und der Eos** (Göttin der Morgenröte)

Beschreibung : *Gott des Nordwindes,der Kälte, Schnee und Finsternis bringt auch König aller Winde, die oft pferdeartig gedacht waren.*
Seine Brüder sind Notos- Gott des Südwindes, Zephyros, Gott des Westwindes, Euros, Gott des Südostwindes und Apelotes.

In Gestalt eines dunkelmähnigen Hengstes zeugte er mit zwölf Stuten der Herde des Erechtheus zwölf Pferde, die leicht wie eine Feder auf den Halmen der Ähren und über das Meer jagen konnten.

Boreas entführte die Tochter des athenischen Königs Erechtheus Oreithyia (1) und machte sie zu seiner Frau (der „Windsbraut“)
Ihre Söhne sind Theias, Kalais und Zetes und ihre Töchter Chione (1) und Kleopatras (1)
(Nach einer anderen Version war seine Frau die Tochter des Arkturos, die ihm drei riesige Söhne gebar)

Boros

Eltern: **Sohn des Perieres (1) und der Gorgophone (1)**

Borysthenes

Beschreibung : *Vater des Thoas (7).*

Briareos

Eltern: **Sohn des Uranos und der Gaia**

Beschreibung : *Einer der Hekatoncheiren (s.d.), die von ihrem Vater tief in der Erde gefangen gehalten wurden. Ungeheuer mit fünfzig Köpfen und hundert Armen Briareos, Gyes und Kotos.*

Zeus befreite sie und aus Dankbarkeit halfen sie ihm bei den entscheidenden Kämpfen gegen die Titanen. Im Tartaros bewachen sie seitdem die Geschlagenen.
Auch bei einem fast erfolgreichen Attentatsversuch, geführt von Hera, stand Briareos Zeus entscheidend bei.

Briseis

Eltern: **Tochter des Briseus**

Beschreibung : *Als Person tritt sie mehrmals in der griechischen Mythologie auf..*

Dabei ist sie auch identisch mit Hippodameia (3).
Ihr Gemahl war vermutlich Mynes.
Er und ihre Söhne wurden erschlagen

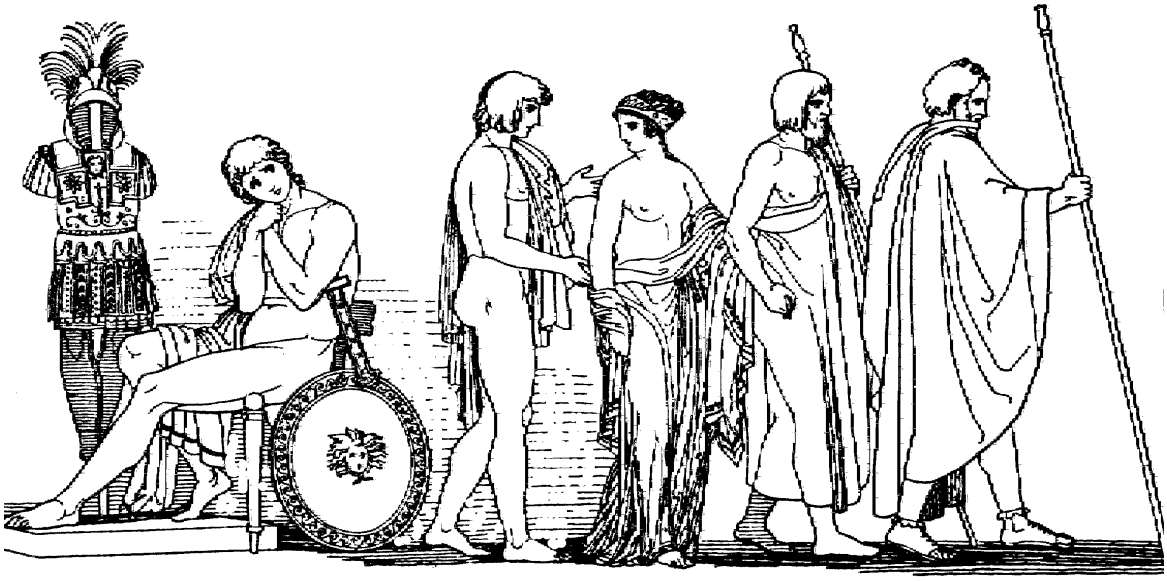

Briseïs wird von Patroklos den Herolden übergeben

Schöne Sklavin, Geliebte des Achilleus, die er bei der Eroberung von Troia gefangen nahm und als Ehrengabe des Heeres erhielt.

Als Agamemnon seine schöne Sklavin Chryseis zurückgeben mußte, nahm er sich als Ersatz Briseis, was den Zorn der Achilleus verursachte.

Briseus

Beschreibung : *Vater der Briseis (identisch mit Hippodameia 3) die als Kriegsgefangene aus Troia fortgeschleppt wurde. Er war Priester und König von Lyrnessos.*

Britomartis

Eltern: **Sohn des Zeus und der Karme**

Beschreibung : *Göttin aus Kreta; wurde oft mit Artemis gleichgesetzt. Kretische Göttin der Jagd.*

Brontes

Eltern: **Sohn der Gaia und des Uranos**

Beschreibung : *Schmiedete als Kyklop mit seinen Brüdern Arges und Steropes für Zeus die Donnenkeile. Er war der Donnererzeuger.*

Broteas

Eltern: **Sohn des Tantalos (1) und der Dione** (Euryanassa)

Beschreibung : *Hervorragender Jäger und Fallensteller, der so sehr von seinen eigenen Fähigkeiten überzeugt war, daß er glaubte nicht einmal der Artemis huldigen zu müssen.*
Als er behauptete, auch Feuer könne ihm nicht schaden, wurde er mit Wahnsinn geschlagen.
Irrend stürzte er sich selbst ins Feuer und verbrannte natürlich.
Broteas war Bruder der Niobe (1) und des Pelops.
Genealogie siehe auch Pelops.

Budeia

Beschreibung : *Gattin des Klymenos (1), Mutter des Erginos.*

Bukolion

Eltern: **Sohn des Laomedon (1) und der Kalybe**

Beschreibung : *Gatte der Abarbaree. Eltern des Pedasos (1).*

Bunos

Eltern: **Sohn des Hermes und der Alkidameia**

Bura

Eltern: **Tochter des Xuthos (1) und der Helike**

Busiris

Eltern: **Sohn des Poseidon und der Lysianassa (1)**

Beschreibung : *Mythischer König von Ägypten.*
Von einem zyprischen Wahrsager wurden seinem Land neunjährige Hungersnöte vorhergesagt.

Nur das Opfer jährlich eines Fremden der sein Land betritt könne das Unglück mindern.
Busiris opferte daraufhin als erstes den Wahrsager selbst..
Als nächsten wollte er Herakles, der gegen sein Land Krieg führte opfern. Dies gelang ihm aber nicht, da er von ihm erschlagen wurde.

Butes (1)

Eltern: **Sohn des Pandion (2) und der Pylia**

Beschreibung : *Zwillingsbruder des Erechtheus (König von Athen).Bruder der Prakne Philomela, , Pallas 2 und des Aigeus.*
Mit Aphrodite zeugte er den Eryx (2).,

Butes (2)

Eltern: **Sohn des Pandion (1) und der Zeuxippe (1)**

Beschreibung : *Eryx (2) ist sein Sohn aus seiner Verbindung mit Aphrodite.*
Genealogie siehe Erechtheus.

Byblis

Eltern: **Tochter des Miletos und der** karischen Prinzessin **Kyanee / Eidothea (2)**

Beschreibung : *Byblis war unsterblich in ihren eigenen Bruder Kaunos verliebt.*
Dieser war für solchen Inzest nicht zu haben und verließ das Land.
Sie aber suchte überall vergeblich nach ihm und wurde schließlich in eine Quelle verwandelt.

zurück zum Inhaltsverzeichnis

Caieta

Beschreibung : *Amme des Aineias.*

Canto

Eltern: **Sohn des Herakles und der** Göttin **Hebe**

Beschreibung : *Bruder des Alexiares und Aniketos..*

Chalkiope (1) oder Iophossa

Eltern: jüngste **Tochter des Aietes und der Eidyia** (Idyia)

Beschreibung : *Gattin des Phrixos, Schwester des Absyrthes und der Medeia. Mit Prixos war sie Eltern des Melas (2) , Argos (2), Kytissoros und des Phrontis.*

Chalkiope (2)

Eltern: **Tochter des Chalkodon (1)**

Beschreibung : *2. Gemahlin des Aigeus.*

Chalkodon (1)

Eltern: **Sohn des Abas (3)** König der Abanten

Beschreibung : *Seine Kinder waren Elephenor und Chalkiope (2) Bis Amphitryon ihn besiegt und tötet, herrscht er in Theben.*

Chalkodon (2)

Eltern: **Sohn des Eurypylos (3) und der Klythia (1)**

Beschreibung : *Ein Enkel des Poseidon, König auf Kos. Er konnte Quellen entspringen lassen und Felsen spalten. Im Kampf verwundet er den Herakles.*

Chalkomedusa

Beschreibung : *Gattin des Arkeisios.*

Chaos

Beschreibung : *In der altgriechischen Mythologie war das Chaos (griech.“Gähnen“), der ursprünglich ungeordnete, chaotische Weltzustand.*
Er stand für den negativen Pol und erzeugte selbst auch nur Ungeheuer.

Die positive Gewalt stellte Gaia dar.

Es folgten die ersten Zeugungen und Geburten.
Chaos gebar aus sich heraus die schöpferische Kraft -Eros, Tartaros- den finsteren gewaltigen Abgrund tief unter der Erdoberfläche,
Nyx- die schwarze Nacht und Erebos- die Finsternis.

Erebos und Nyx gelten als Kinder der Urfinsternis.
Beide Kinder zeugten in Liebe und gebaren den Tag und das Licht und Charon, das Reich des Todes.

Chaos setzte die Gaia als festen Erdkörper hinzu, die aus sich heraus den bereits gestirnten und bewölkten Himmel Uranos gebar.
Gaia und Uranos gelten als Eltern aller Kinder der Erde.
Eigene Genealogie siehe am Ende des Buches

Chariboia

Beschreibung : *Eine Version : Chariboia und Porkis. Zwei Meeresschlangen die den Laokoon (s.d.) und seine Söhne erwürgte.*

Chariklo (1)

Beschreibung : *Nymphe, Mutter des thebanischen Hellsehers und Wahrsagers Teiresias von ihrem Gatten Eueres.*

Chariklo (2)

Eltern: **Tochter des** Apollon, Okeanos oder Perseus

Beschreibung : *Mutter des Okirrhoe von ihrem Gatten Chiron, dem weisen Kentaur.*

CHARILLOS

Eltern: **Sohn des Polydektes**

Beschreibung : *Eroberte zusammen mit Archelaos Aigys*

CHARITES *(lat. Chariten, röm. Grazien)*

Eltern: **Töchter des Zeus und der** Okeanostochter **Eurynome (2)**

Beschreibung : *Sie sind die Göttinnen der Anmut (röm.: Grazien), die Frohsinn den Menschen bringen und dem Leben Schönheit verleihen.*

Pandora wird von den Charitinnen und Horen geschmückt

Zu ihnen zählen gewöhnlich drei:

Aglaia	*Göttin des Glanzes*
Euphrosyne	*Göttin des Frohsinns*
Thalia	*Göttin des Blühenden*

Die Charites waren Begleiterinnen der Aphrodithe, des Dionysos des Apollon u.a., sie waren gern in der Gesellschaft der Musen und Horaien (röm.= Horen).
Sie tanzten für die Götter Reigen, schenkten aber sowohl Göttern, als auch Menschen Schönheit und Anmut.

Aglaia galt auch als Gattin des Schmiedegottes Hephaistos.

Charon

Eltern: **Sohn der** Finsternis **Erebos und der** Nacht **Nyx**

Beschreibung : *Charon war der greise Fährmann, der die Seelen der Toten mit seinem Kahn über den Acheron (Kokytos, Styx,- s.d.) in die Unterwelt brachte. Zuerst vorkommend im Epos Minyas. Dann Gemälde in Delphoi.*

Er galt als mürrischer Alter, der nur die Seelen einsteigen ließ, die ein Begräbnis erhalten hatten und mit einem Obolos bezahlen konnten.
Zu diesem Zweck wurde den Toten eine Münze unter die Zunge gelegt. Wer keine hatte, mußte 100 Jahre am Styx warten.

Lebende nahm er normalerweise nicht auf. Dies gelang nur Herakles (durch seine Kraft), Orpheus (durch seinen Gesang) und Aineias (mit dem Goldenen Zweig).

Charops (1)

Beschreibung : *Vater der Aglaia (4). Alter Gott an der Kopais.*

Charops (2)

Beschreibung : *Thraker, Vater des Oiagros (meist aber Pieros !), damit wäre er Großvater des Orpheus.*
Dionysos setzt ihn zum Nachfolger des Lykurgos ein.

Charops (3)

Beschreibung : *Vater des Nireus (2), von seiner Gattin Aglaia (4).*

Charops (4)

Eltern: **Sohn des Hippasos (1)**

Beschreibung : *Sein Vater war der Troer Hippasos. Charops wurde von Odysseus getötet. Seine Brüder Amphion (2) und Asterios (2) konnten ihm nicht helfen.*

Charybdis

Beschreibung : *Meeresungeheuer meist an Meerengen lauernd, auch als gefährlicher Strudel, der zweimal täglich das Meerwasser einsog und brüllend wieder ausspie.*

Charybdis befand sich mit Skylla (gegenüber) vermutlich an der Meeresenge Messina.

Diese mußte auch von Odysseus und den Argonauten passiert werden.

Chelidonis

Eltern: **Tochter des Pandareos (1) und der Harmathoe**

Beschreibung : *Schwester der Aedon, Schwägerin des Polytechnos (s.d.).*

Chesia

Beschreibung : *Mutter der Okyroe (2) von Imbrasos ihrem Gemahl.*

Chimaira *(lat. Chimaera, dt. Chimäre)*

Eltern: **Sohn des Thyphon** (oder Typhaon) **und der Echidna (1)**

Beschreibung : *Die Chimaira war ein feuerspeiendes Ungeheuer, meist aus Lykien , mit dem Kopf eines Löwen, dem Körper einer Ziege, (Chimaira griech: Ziege), und dem Unterkörper einer Schlange oder eines Drachen.*

Nachdem sie Lykien, in Kleinasien, verwüstete, wurde sie von Bellerophontes auf dem geflügelten Pegasos getötet.

Chimaira von Sanguineto (Florenz)

Chione (1)

Eltern: **Tochter des Boreas und der Oreithyia (1)**

Beschreibung : *Chione (1) wurde von Poseidon verführt. Das daraufhin geborene Kind Eumolpos wollte sie nicht behalten und warf es ins Meer. Poseidon fand es aber noch rechtzeitig vor dem Ertrinken. Ihre Geschwister waren Kalais, Zetes und Kleopatras.*

Chione (2)

Eltern: **Tochter des Daidalion**

Beschreibung : *Chione wurde während **einer** Nacht gleich zweimal vergewaltigt.*
Zum Ersten von Hermes- aus dieser Verbindung ging Autolykos (1) hervor.
Zum Zweiten von Apollon- aus dieser Verbindung ging Philammon, der spätere Sänger hervor.
Sie selbst war aber so hochtrabend von ihrer Schönheit überzeugt, daß sie sich für schöner als Artemis hielt.
Von ihr mit einem Pfeil getötet.

Chiron (1) oder Cheiron

Eltern: **Sohn des Kronos und der Philyra**

Beschreibung : *Chiron war ein weiser, gerechter und gütiger Kentaur (s.d).*

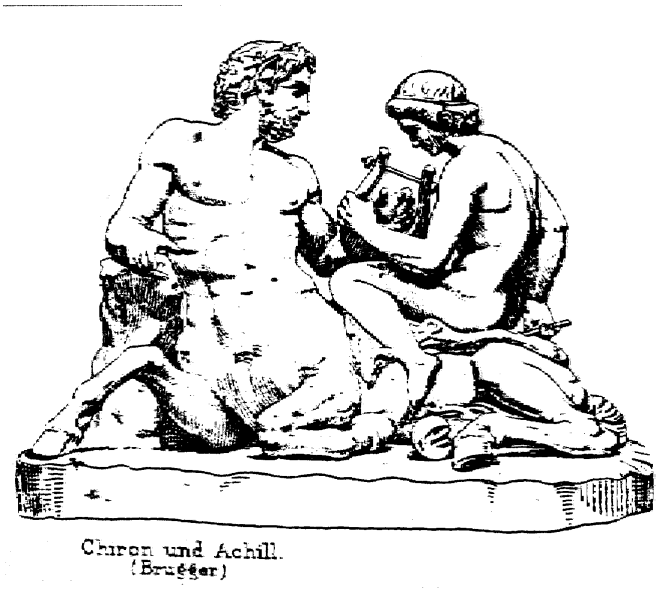
Chiron und Achill.
(Brugger)

Er war Erzieher vielerHelden, u.a. des Asklepios, des Achilleus, des Iason, des Theseus, des Aktaion und des Phoinix.

Er lebte in einer Höhle auf dem Pelion und unterrichtete in der Heilkunst, als deren Erfinder er galt.

Im Reiten, im Waffenhandwerk und in der Musik (auch er galt als der Erfinder der Leier) war er ein Meister.

Als Chiron unabsichtlich durch einen tödlich vergifteten Pfeil des Herakles verwundet wurde, gab er seine Unsterblichkeit zu Gunsten des Prometheus auf. Zeus hob erst dessen Qualen auf, als ein Unsterblicher für ihn sterben w
Seine Töchter waren Endeis und Okyrrhoe, die ihm auch seine Zukunft voraussagen wollte, aber vorher von den Göttern in einen Stein verwandelt wurde.

Chiron (2)

Beschreibung : *Vater der Hippe (2).*

Chloris (1)

Eltern: **Tochter des Amphion (2)** König von Orchomenien

Beschreibung : *Gattin des Neleus, Mutter des Nestor, dem sagenhaften König von Pylos,und des Periklymenos, Chromios (1) und der Pero (1) (insg. 12 Söhne)*

Chloris (2)

Beschreibung : *Göttin der Blumen und Pflanzen und der gesamten Vegetation. Sie wurde im römischen der Flora gleichgesetzt. Sie liebte Zephyros.*

Chloris (3)

Beschreibung : *Gattin des Ampyx.*

Chloris (4)

Eltern: **Tochter des** Sehers **Teiresias**

Beschreibung : *Sie hatte ein Verhältnis mit Poseidon, beider Sohn war Periklymenos (2).*

Chloris (5)

Eltern: **Tochter des Amphion (1) und der Niobe (1)**

Beschreibung : *Sie war die einzigste Tochter der Niobe, die das Massaker des Apollon und der Artemis überlebte (siehe Niobe 1). Ihr einzigster überlebender Bruder war Amphion (3).*

Choris

Beschreibung : *2. Gattin des Schmiedegottes Hephaistos (nach einer Version). Ansonsten galt Aphrodite als seine Frau. Choris war eine Huldgöttin.*

Chromiaos

Eltern: **Sohn des Priamos (1)** von einer Nebenfrau

Chromios (1)

Eltern: **Sohn des Neleus und der Chloris (1)**

Beschreibung : *Bruder des Nestor. Neleus hatte vermutlich 2 Söhne mit dem selben Namen.*

Chromios (2)

Eltern: **Sohn des Priamos (1) und der Hekabe**

Beschreibung : *Von Diomedes getötet.*

Chromios (3)

Beschreibung : *Aus vornehmen troischem Adel stammend, von Teukros getötet.*

Chromios (4)

Beschreibung : *Lykier, von Odysseus getötet.*

Chromis

Beschreibung : *Im Troischen Krieg führte eine Streitmacht der Hilfsvölker der Troer, der Mysier, an. Er oder ein Krieger gleichen namens wurde von Achilleus im Flußkampf in der Troas besiegt.*

Chrysaor (1)

Eltern: **Sohn der** sterbenden **Meduse und Poseidon**

Beschreibung : *Zwillingsbruder des geflügelten Pferdes Pegasos. Vater des Riesen Geryoneus mit Kallirhoe (2)*

Chrysaor (2)

Beschreibung : *Beiname des karischen Zeus. Er wird im Tempel von Idrias mit einer Doppelaxt dargestellt.*

Chryse

Eltern: **Tochter des Almos**

Beschreibung : *Von Dardanos wurde sie Mutter des Idaios (2).*

Chryseia

Eltern: **Tochter des Okeanos und der Tethys**

Beschreibung : *Eine Nymphe, eine der über 3000 Okeaniden.*

Chryseis

Eltern: **Tochter des Chryses**

Beschreibung : *Chryses war ein troischer Apollonpriester, der für die Befreiung seiner Töchter Chryseis und Astynome aus der Gefangenschaft des griechischen Generals Agamemnon betete.*
Sie waren dessen Kriegsbeute.
Apollon erhörte ihn und half den Troern, indem er brennende pestbringende Pfeile auf die griechische Armee schoß.
Daraufhin wurde Chryseis ausgeliefert.

Chryseis bedeutet soviel wie Mädchen aus Chryse oder Tochter des Chryses. Sie war die Geliebte des Priamossohnes Troilos.

Chryses

Eltern: **Sohn des Poseidon und der Chrysogeneia**

Beschreibung : *Vater der Chryseis (s.d.) und der Astynome*

Chrysippe

Eltern: **Tochter des Danaos**

Beschreibung : *Eine der Danaiden. Auch sie tötet in der Hochzeitsnacht ihren Gatten Chrysippos 2 (Sohn des Aigyptos).*

Chrysippos (1)

Eltern: **Sohn des Pelops und der** Nymphe **Hippodameia (1)**

Beschreibung : *Lieblingssohn des Pelops, wegen seiner Schönheit hatte in Laios nach Theben entführt.*

Seine Stiefmutter Hippodameia 1 stiftete seine eigenen Stiefbrüder Thyestes und Atreus an ihn zu ermordeten (s.Atreus, Haus des A.).

Chrysippos (2)

Eltern: **Sohn des Aigyptos**

Beschreibung : *Einer seiner 50 Söhne. Alle bis auf Lynkeus (1) wurden während der Hochzeitsnacht von den Danaiden (s.d.) getötet, auch Chrysippos (2).*

Chrysogeneia

Eltern: **Tochter des Almos**

Beschreibung : *Schwester der Chryse.*
Von Poseidon vergewaltigt gebar sie den Chryses.

Chrysomallos

Eltern: **Sohn des Poseidon und der Theophane**

Beschreibung : *Diesem geflügelten Widder gehörte das Goldene Vlies- sein eigentliches Fell. Chrysomallos hatte ein Goldenes Fell.*
Vom Gott Hermes wurde er beauftragt die Kinder des Königs Athamos, Phrixos und Helle zu retten, die von ihrer Stiefmutter Ino gehaßt wurden. Chrysomallos ergriff die Kinder und brachte sie fort.
Helle stürzte aber unterwegs herab und starb im Hellespont.
Der Widder mit dem goldenen Vlies wurde dem Zeus geopfert und sein Fell im Hain des Ares aufgehängt.
Dieses Fell (Vlies) zu besitzen ist das eigentliche Ziel der Argonauten.
(s. auch Goldenes Vlies)

Chrysorte

Beschreibung : *Von Apollon verführt wurde sie Mutter des Koronos (1).*

Chrysothemis (1)

Eltern: **Tochter des Agamemnon und der Klytaimestra**

Beschreibung : *Schwester der Elektra 1, der Iphigeneia und des Orestes (1) u.a.*

Chrysothemis (2)

Beschreibung : *Von Apollon empfing sie die Parthenoos, die aber schon im Kindesalter starb und an den Sternenhimmel versetzt wurde.*
Hier gibt es auch mehrere Versionen.

Chrysothemis (3)

Beschreibung : *Eine Sühnepriesterin auf Kreta. Sie entsühnt Apollon nach der Erlegung des pythischen Drachens.*

Chrysothemis (4)

Beschreibung : *Gemahlin des Staphylos (1). Ihre Töchter waren Molpadia und Rhoio. Ihr Sohn hieß Parthenos (2).*

Chthonia

Eltern: **Tochter des Erechtheus und der Praxithea (2)**

Beschreibung : *Genealogie siehe Erechtheus*

Chthonische Götter

Beschreibung : *Von Chthon, „Erde“ im griechischen Bezeichnung in der Mythologie für die Gottheiten der Erde, des Erdbodens und der Erdtiefe.*
Sie schenkten der Natur Wachstum und Gedeihen, sie nahmen die Toten auf in ihr Reich.
Zu ihnen gehörten u.a.: *Gaia* *Demeter*
Persephone *Hekate*
Dionysos *Hermes (als Seelenleiter).*
Den Chthonischen Göttern wurden schwarze Tiere geopfert.

Chthonophyle

Beschreibung : *Von Hermes verführt, Mutter des Polybos (5)*

Clio siehe Kleio

Cloe

Beschreibung : *Hirtin, die in den schönen Daphnis verliebt war.*

Cornix

Beschreibung : *Ein Anfangs schöner weißer Vogel, aber geschwätzig. Dafür, daß er Koronis Untreue dem Apollon anschwärzte, wurde er in einen schwarzen Krähenvogel verwandelt.*

Cypria

Beschreibung : *Beiname der Aphrodite, genannt nach ihrer Hauptkultstätte, auf der Insel Zypern.*

Cytherea

Beschreibung : *Beiname der Aphrodite nach ihrer Kultstätte auf der Insel Kythera.*

zurück zum Inhaltsverzeichnis

Daidalion

Eltern: **Sohn des** Abendsterns **Hesperos und der** Nymphe **Philonis**

Beschreibung : *Bruder des Keyx . Vater der Chione (2)..*
Nach dem Tod seiner Tochter sprang er vom Gipfel des Parnassos, er wurde von Apollon in einen Habicht (oder Falken) verwandelt.

Daidalos *(lat. Dädalus)*

Eltern: **Sohn des Metion,** (oder des Eupalamos)
Urenkel des Erechtheus, ein Erechthide

Beschreibung : *Genialer Erfinder und Baumeister in der griechischen Geschichte.*
Er hatte aus Eifersucht auf dessen Erfindungen seinen Neffen Talos (2) (Sohn seiner Schwester Perdix) von der Burg Athen gestürzt und mußte deshalb seine Heimat verlassen.

Er erbot sich dem König Minos von Kreta eine hölzerne Kuh für Pasiphae zu bauen. In dieser hohlen Kuh empfing Pasiphae von einem Stier den Minotauros. Minotauros -ein menschenfressendes Ungeheuer halb Mensch und halb Stier.
Dann sollte Daidalos für dieses scheußliche Tier ein Labyrinth als Aufenhaltsort bauen.
Dem Minotauros wurden Menschen geopfert und niemand konnte dem Ungeheuer entfliehen, weil es keinem gelang den Ausgang aus dem Labyrinth zu finden.

Nur einem verriet Daidalos wie man aus dem Labyrinth fliehen könne. Ariadne der Tochter seines Königs Minos.

Ariadne gab dieses Geheimnis an ihren Geliebten Theseus weiter, der das Ungeheuer erlegen wollte.
Um aus dem Labyrinth wieder heraus zu kommen befestigte er am Eingang einen Garnfaden (Ariadnefaden), den er auf dem Rückweg nur noch wieder aufzurollen hatte.

Als Theseus dies gelungen war, sperrte Minos den Daidalos und seinen Sohn Ikaros aus Rache über den Verrat des Geheimnisses selbst in das Labyrinth ein.
Mit Hilfe von aus Federn und Wachs hergestellten Flügelschwingen gelang es Daidalos und seinem Sohn Ikaros aus dem Labyrinth zu entfliehen.
Ikaros kam bei seinem Flug aber der Sonnen zu nahe so daß der Wachs, der die Flügel zusammenhielt, schmolz und er abstürzte.
Daidalos gelang die Flucht. Er begab sich nach Sizilien zu König Kokalos, der ihn freundich aufnahm. In seinen Diensten baute er eine unterirdische Grotte mit dem Dampf eines unterirdischen Feuers für Heizwecke aus, erbaute für die Schätze des Kokalos eine uneinnehmbare Feste auf dem Gipfel eines Felsens und erweiterte den Aphroditetempel auf dem Vorgebirge Eryx.

Als Minos von dem Aufenthaltsort des Daidalos erfuhr, verfolgte er ihn mit einem Heer, wurde aber von den Töchtern des Kokalos getötet, oder in einem heißen Bade von Kokalos gekocht.
Genealogie siehe Erechtheus.

DAKTYLEN

Eltern: **Söhne des Zeus und der** Nymphe **Ide (1)**

Beschreibung : *Kleine Wesen (griech: Daumen), im Isargebirge wohnend, konnten sie als erste aus Erz Eisen herstellen. Sie waren u.a. die Diener der Adrasteia.*

DAMAS

Beschreibung : *Der Herold von Aulis, der den Arkeisios nach Troia begleitete. Er wurde von Aineias getötet.*

DAMASIAS

Eltern: **Sohn des Penthilos**

Beschreibung : *Er war Bruder des Echelas und Vater des Agorios (3)*

Damasichthon

Eltern: **Sohn des Amphion (1) und der Niobe (1)**

Beschreibung : *Er wurde mit seinen 13 anderen Geschwistern von Apollon und Artemis getötet, weil seine Mutter Niobe (s.d.) deren Mutter Leto lästerte.*

Damasistratos

Beschreibung : *Er begräbt, gemäß dem Brauch, den von Oidipus erschlagenen Laios.*

Damasos

Eltern: **Sohn des Kodros**

Damastor

Beschreibung : *Vater des Angelaos; einer der dreisten Freier der Penelopeia.*

Damon

Beschreibung : *Ein Ahnherr des Miletos. Fürst der Telchinen.*

Danae *(lat. Danae)*

Eltern: **Tochter d. Akrisios,** König von Argos **und der Eurydike 1** (Aganippe)

Beschreibung : *Schwester des Laertes (Vater des Odysseus). Ihre Mutter war in zweiter Ehe die Frau des Orpheus.*

Das Orakel von Delphi prophezeite dem Akrisios den Tod durch einen Sohn seiner Tochter Danae.
Danae wurde daraufhin von ihrem Vater in eine eherne, vermutlich unterirdische Kammer eingesperrt.

Aber Zeus gelang es in dieses Verlies in Form eines Goldregens Einzudringen- aber nicht um sie zu befreien.
Er zeugte mit Danae den Perseus.

Als Perseus geboren war, setzte ihn Akrisios in einem Kasten auf dem Meer aus. Durch Meeresströmungen trieb der Knabe an das Ufer der Insel Seriphos. Er wuchs am dortigen Königshof auf.

Polydektes, der König des Reiches wollte Danae heiraten.

Ihr Sohn Perseus war seinen Absichten im Weg. So schickte er ihn aus, das Haupt der Medusa zu holen.
Danae, die den Heiratsabsichten des Polydektes abweisend gegenüber stand, konnte sich vor ihm retten und floh mit Perseus nach dessen Rückkehr zurück nach Argos.

Später tötete Perseus versehentlich den Akrisios. So hatte sich der Orakelspruch wieder einmal erfüllt.
Genealogie siehe Hypermestra (1).

Danaer

Beschreibung : *Homer bezeichnet damit „ein unheilvolles Geschenk“, ursprünglich auch das hölzerne Pferd der Griechen für die Troer, das trotz Warnung des Priesters Laokoon in die Stadt gezogen wurde.*
Als Danaer wurden auch Teile der Griechen bezeichnet, Nachkommen des Danaos.

Danaiden

Eltern: **50 Töchter des Danaos** von 10 verschiedenen Frauen

Beschreibung : *In der griechischen Mythologie werden damit die 50 Töchter des Danaos (Bruder des Aigyptos) benannt.*
Danaos floh mit seinen Töchtern vor dem Bruder und dessen 50 Söhnen.
Die Söhne des Aigyptos wollten die Töchter des Danaos heiraten, um so den Thronraub ihres Vaters zu legalisieren.
Dagegen sträubten sich die Danaiden und sie kämpften mit Hilfe des Phelasgos, König von Argos, gegen Aigyptos.
Nach der Niederlage der Danaiden riet ihnen ihr Vater Danaos, die Aigyptossöhne zum Schein zu heiraten und in der Hochzeitsnacht zu töten. Dies wurde von allen beschlossen.
Nur Hypermestra verschonte ihren Gatten Lynkeus, der daraufhin seine getöteten Brüder rächte.
Zur Strafe müssen die Danaiden in der Unterwelt in ein leckes Faß Wasser schöpfen (Danaidenarbeit= sinnlose Arbeit)

Danaos (lat. Danae)

Eltern: **Sohn des Belos, (1)** König von Ägypten **und der Anchinoe**

Beschreibung : *Nach dem Tod des Vaters wollte Aigyptos den Streit mit dem Bruder um das Erbe damit schlichten, daß seine 50 Söhne die 50 Töchter des Danaos heiraten sollten. Danaos und seine Töchter verweigerten die Einwilligung und flohen aus dem Land. (s. Danaiden)*
Namentlich bekannt von seinen 50 Töchtern sind Hypermestra (1), Polydora (4),Gorgophone (2), Elektra (4), Phylodameia und Amymone.
Er war König von Argos.

DAPHNE (griech. Lorbeer)

Eltern: **Tochter des Flußgottes Peneios und der Kreusa (4)**
(in alter Sage Tochter des Flussgottes Ladon und der Gaia)

Beschreibung : *Daphne, eine schöne Jägerin, war Jüngerin der Jagdgöttin Artemis. Somit entsagte sie allen Liebhabern.*

Leukippos (2) liebte sie so sehr, daß er sogar Frauenkleider anzog. Auch Apollon hatte sich unwiderstehlich in Daphne verliebt. Sie wies aber alle Liebeswerbungen zurück und floh in die Wälder um sich den Annäherungsversuchen des Gottes zu entziehen.

Sie flehte, als Apollon sie fast eingeholt hatte, ihren Vater um Hilfe an, der sie in einen Lorbeerbaum verwandelte. Der Sage zufolge ist der Lorbeer seit dem, dem Apollon heilig.

DAPHNIS (1)

Eltern: **Sohn des Hermes** und einer Nymphe

Beschreibung : *Schöner, junger Rinderhirt auf der Insel Sizilien, der der Sage nach die Schäferdichtung (Hirtengesang) erfand.*

Daphnis war der Liebling aller Nymphen. Da er der Nymphe Nomia (2) der er die Treue geschworen, untreu wurde, blendete ihn diese und er stürzte blind vom Felsen. Er wurde an den Sternenhimmel versetzt, oder in einen Stein auf Sizilien verwandelt.

Eine andere Version erzählt von seiner Liebe zur Nymphe Pimplea. Um sie aus der Gewalt des Lityerses, König von Phrygien zu befreien, wettete er mit dem König darum, wem es als Erstem gelänge die Ernte einzubringen. Daphnis verlor und sollte gerade vom König geköpft werden, als ihm Herakles zur Seite trat und den Lityerses tötete. In einer anderen griechischen Schäferpoesie ist Daphnis der Geliebte der Hirtin Chloe.

DAPHNIS (2)

Beschreibung : *Hier weiblich. Eine Nymphe die von Gaia als Prophetin ihrem alten Orakel in Delphoi eingesetzt wird.*

DARDANIA

Eltern: **Tochter des Teukros (2)**

Beschreibung : *Gattin des Dardanos (s.d.). Als Mutter des Erichthonios (2) begründete*

sie mit ihrem Gatten Dardanos das troische Königshaus. Ihr 2. Sohn war Ilos 2, eine Tochter war Idaia (3).
Genealogien siehe auch Priamos (1), Remus.

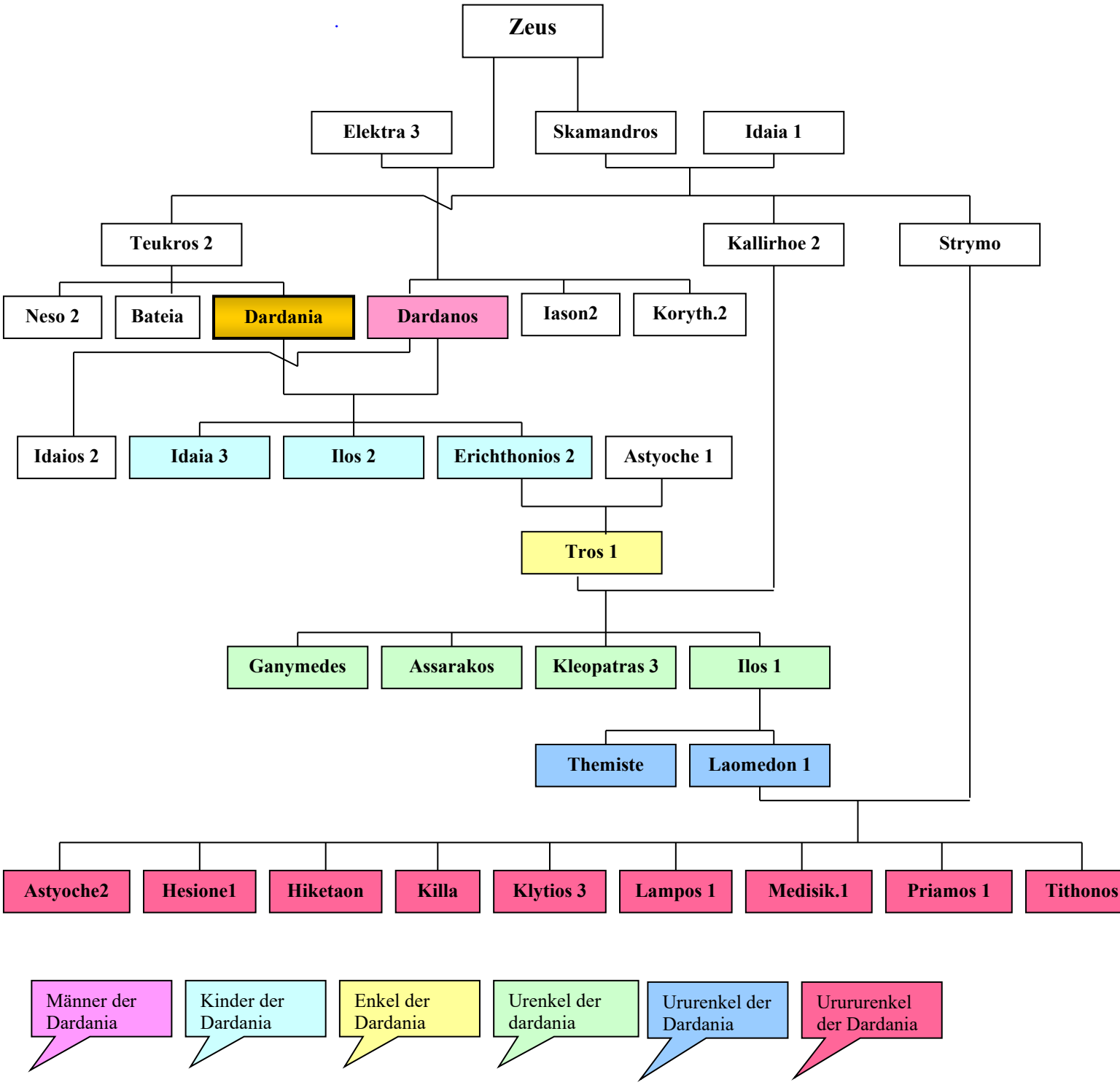

DARDANOS (lat. Dardanus)

Eltern: **Sohn des Zeus und der Elektra (3)**

Beschreibung : *Dardanos war Zwillingsbruder des Iason 2*

Dardanos war zuerst mit Chryse leiert. Aus dieser Verbindung stammt Idaios (2). Während sich seine Frau mit seinem Sohn in Richtung Idagebirge begaben, ließ sich Dardanos in der Troas nieder.
Er gilt als Vorfahr der Troer. Er gründete in der Troas die Stadt Dardania, benannt nach seiner gleichnamigen 2.Gemahlin Dardania (auch Neso 2 genannt).
Auch mit Bateia, alles Töchter des Teukros (2) soll er verheiratet gewesen sein.
Nach Teukros (2) Tod wurde er König über dieses Land in Kleinasien..
Mit Dardania, seiner Gattin zeugte er den Erichthonios 2 (später Vater des Tros 1) und den Ilos 2. Eine Tochter war Idaia (3)
Später erhielt die Stadt, die an Dardania grenzt den Namen nach dem Sohn des Erichthonios und wurde Troas oder Troia genannt.
Genealgien siehe auch Priamos (1), Remus.

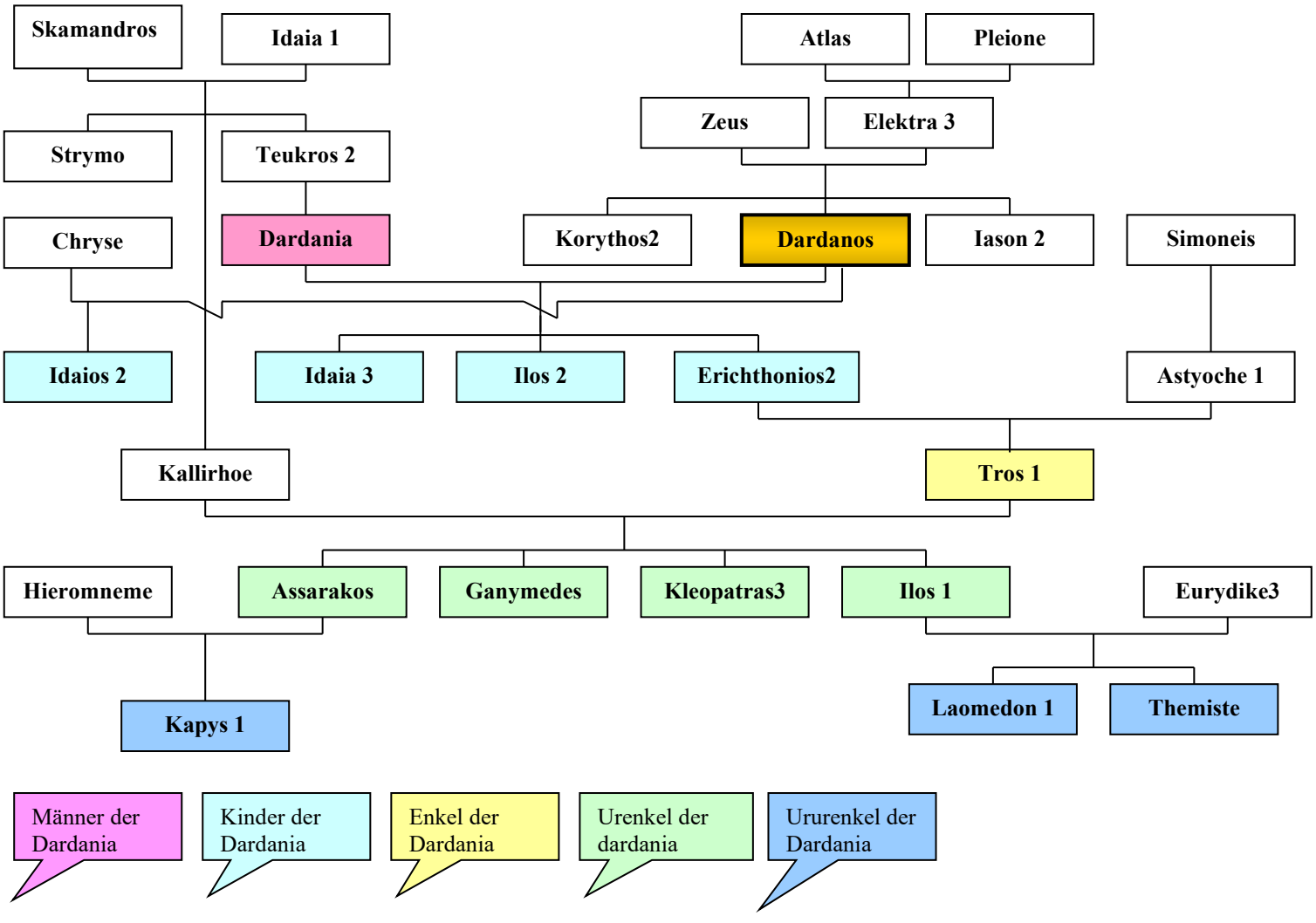

Dares

Beschreibung : *Troischer Priester des Hephaistos und ein reicher Mann, Vater der Söhne Idaios (1) und Phegeus (1).*

Daskylos

Eltern: **Sohn des Tantalos (1) und der Dione**

Beschreibung : *König der Mariandyner in Bithynien. Er half Herakles die benachbarten Völker zu unterwerfen. Danach machte sich Herakles weiter auf ins Land der Amazonen. Sein Sohn war Lykos (6), ein später eben solcher Tyrann.*
Genealogie siehe auch Pelops.

Deianeira (lat. Deianira)

Eltern: **Tochter des Königs Oineus** von Kaledon **und der Altheia**

Beschreibung : *Deianeira war die zweite Gattin des Herakles, der sie als Preis im Ringkampf mit dem Flußgott Acheloos gewonnen hatte.*
Beide waren die Eltern des Makaria und des Hyllos (1).

Herakles ging wegen seines Mordes an Oineus in die Verbannung und nahm seine junge Frau mit.
Als der Kentaur Nessos, die Deianeira über einen Fluß bringen sollte versuchte er sie zu vergewaltigen.
Herakles schoß auf ihn mit einem vergifteten Pfeil.

Bereits sterbend log der Kentaur Deianeira vor, sein Blut können ihr die stets uneingeschränkte Liebe ihres Gatten sichern.
Das wollte sie bestimmt und tränkte so eines von Herakles Kleidern im Blut.

Später war Deianeira ahnungslos „durch das Gewand des Nessos“ (s.d.) Schuld am Tod ihres Gatten Herakles, denn das Blut des Nessos zersetzte den Körper des Herakles.
Vor Schmerz und Trauer verübte sie Selbstmord.

Deidameia (lat. Deidamia)

Eltern: **Tochter des Lykomedes**, König von Skyros

Beschreibung : *Gattin des Achilleus. Mutter des Neoptolemos.*
Mit Euandros zeugte sie den Sarpedon (3).

Deimachos

Beschreibung : *Vater des Autolykos (2).*

Deimos

Eltern: **Sohn des Ares und der Aphrodite** (Kytereia)

Beschreibung : *Gott der Furcht. Gefährte des Kriegsgottes Ares.*

Deino

Eltern: **Tochter des Phorkys (1) und der Keto**

Beschreibung : *Schwester der Enyo und der Pemphredo. Eine der Graien (s.d.)*

Deion (auch Deioneus genannt)

Eltern: **Sohn des Aiolos (1)** Stammvater der Hellenen
und der Enarete

Beschreibung : *Deion wurde von seiner Frau Diomede (1), Vater des Phylakos, Kephalos (1), Asterodeia,, Aktor (4) und Ainetos.*

Deioneus

Eltern: **Sohn des Eurytos (1)**

Beschreibung : *Schwiegervater des Ixion (s.d.). Seine Geschwister waren Dryope, Iole, und Iphitos. Seine Gattin war Perigune die Tochter des Fichtenbiegers Sinis, die ihm von Theseus als Frau gegeben wurde.*
Beider Sohn war Nisos (2).

Deiopeia

Beschreibung : *Nymphe aus dem Gefolge der Kyrene; sie wohnte in der Tiefe des Peneios. Sie wurde von Hera dem Aiolos zur Ehe versprochen.*

Deiopites

Eltern: **Sohn des Priamos (1) und der Hekabe**

Beschreibung : *Er wurde im Kampf um seine Stadt erst von Odysseus verwundet, später von Agamemnon getötet.*

Deiphobe

Beschreibung : *Eine Sibylle (s.d.) Die Sibylle von Klyme*

Deiphobos (1) *(lat. Deiphobus)*

Eltern: **Sohn des Priamos (1) und der Hekabe**

Beschreibung : *Zweiter Gatte der Helena nach dem Tod seines Bruders Paris. Er wurde von Menelaos getötet*

Deiphobos (2) *(lat. Deiphobus)*

Eltern: **Sohn des Hippokoon (1)**

Deiphobos (3)

Eltern: **Sohn des Hippolytos (4)**

Beschreibung : *Adliger aus Amyklei.*

Deiphontes

Eltern: **Sohn des Phylas (1)**

Beschreibung : *Bruder des Hippotes, Gatte der Hyrnetho -Tochter des Temenos. Hyrnethos Brüder fühlten sich vom eigenen Vater benachteiligt, da dieser ihrer Meinung nach den Schwager Deiphontes ihnen vorzog. Sie töteten Temenos ihren Vater. Sterbend übergab dieser dem Deiphontes die Macht und auch das Heer erkannte ihn an. Er wurde König von Argos. Nach langem Kampf konnte er gegen die Söhne des Temenos (Temeniden) siegen.*

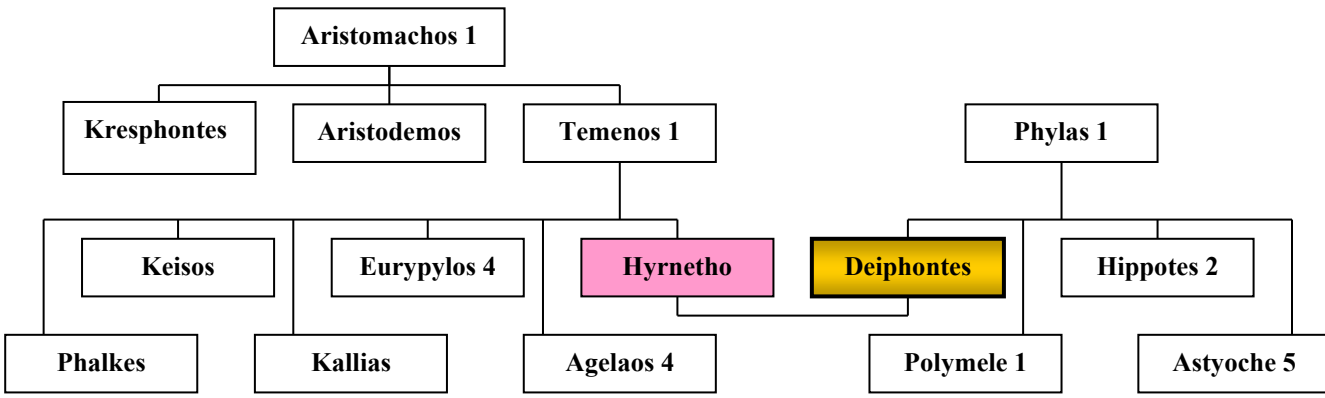

Deiphyle

Eltern: **Tochter des Adrastos (1) und der Amphithea (1)**

Beschreibung : *Gattin des Thydeus. Mutter des Diomedes (2).*

Deiphylos (1)

Eltern: **Sohn des Polymestor und der Ilione**

Beschreibung : *Ilione hatte einen kleinen Bruder Polydoros, er war ebenso alt wie ihr Sohn Deiphylos. Priamos, ihr Vater hatte ihr das Brüderchen anvertraut.*
Sie vertauschte die Kinder in den Kriegswirren unabsichtlich.

Nach dem Fall Troias, bereits herangereift, ließ sich Polymestor von den Archaiern dazu anstiften den letzten Priamiden zu töten.
Er tötete unabsichtlich damit seinen eigenen Sohn.
Als Polydoros davon erfuhr tötete er Polymestor, seinen Ziehvater.

Deiphylos (2) auch Nebrophonos o. Thoas genannt

Beschreibung : *Siehe Nebrophonos, identisch, Sohn des Iason (1) und der Hypsipyle.*

Dekatoncheiren

Eltern: **Söhne der Gaia und des Uranos**

Beschreibung : *Ungeheuer, mit 10 Köpfen die Zeus beim Kampf gegen die Titanen halfen und nun die Geschlagenen bewachten.*

Delphinia

Beschreibung : *Ein anderer Name für Artemis (s.d.)*

Delphinion

Beschreibung : *Heiligtümer des Apollon.*

Delphyne

Beschreibung : *Eine Drachin die den schwer verletzten Zeus im Auftrag des Typhoeus (s.d.) bewacht. Sie wird von Hermes und Aigipan getötet.*

DEMETER (röm. Ceres)

Eltern: **Tochter der Titanen Kronos und der Rheia**

Beschreibung : *Demeter galt als große Mutter- und Hauptgöttin der Griechen. Sie war Beschützerin des Getreides und der Ernte.*

Eine der zwölf Hauptgottheiten.

Von Zeus, ihrem Bruder, Mutter der Persephone, (Chthonische Göttin der Unterwelt). Von Iasion Mutter des Plutos und des Philomelos.
Von Poseidon Mutter des Areion 2 (Pferd), von Iasion Mutter des Plutos.

Als Persephone von Hades geraubt und entführt wurde, irrte Demeter ruhelos umher.

Auf ihrer Reise kam sie zu Kelos, König von Eleusis und seiner Frau Metaneira, die sie als Göttin erkannten und freundlich aufnahmen

Die Erde vernachlässigend, wachsen die Pflanzen nicht mehr und die Menschen hungerten.

Zornig darüber verlangte der Göttervater Zeus von seinem Bruder Hades, daß er Persephone ihrer Mutter zurückgeben sollte.

Hades mußte sich fügen, sorgte aber noch listig dafür, das Persephone zuvor Granatapfelkerne aß, so daß sie gezwungen war, jedes Jahr sechs Monate bei ihm zu verbringen.
Genealogie siehe nächste Seite

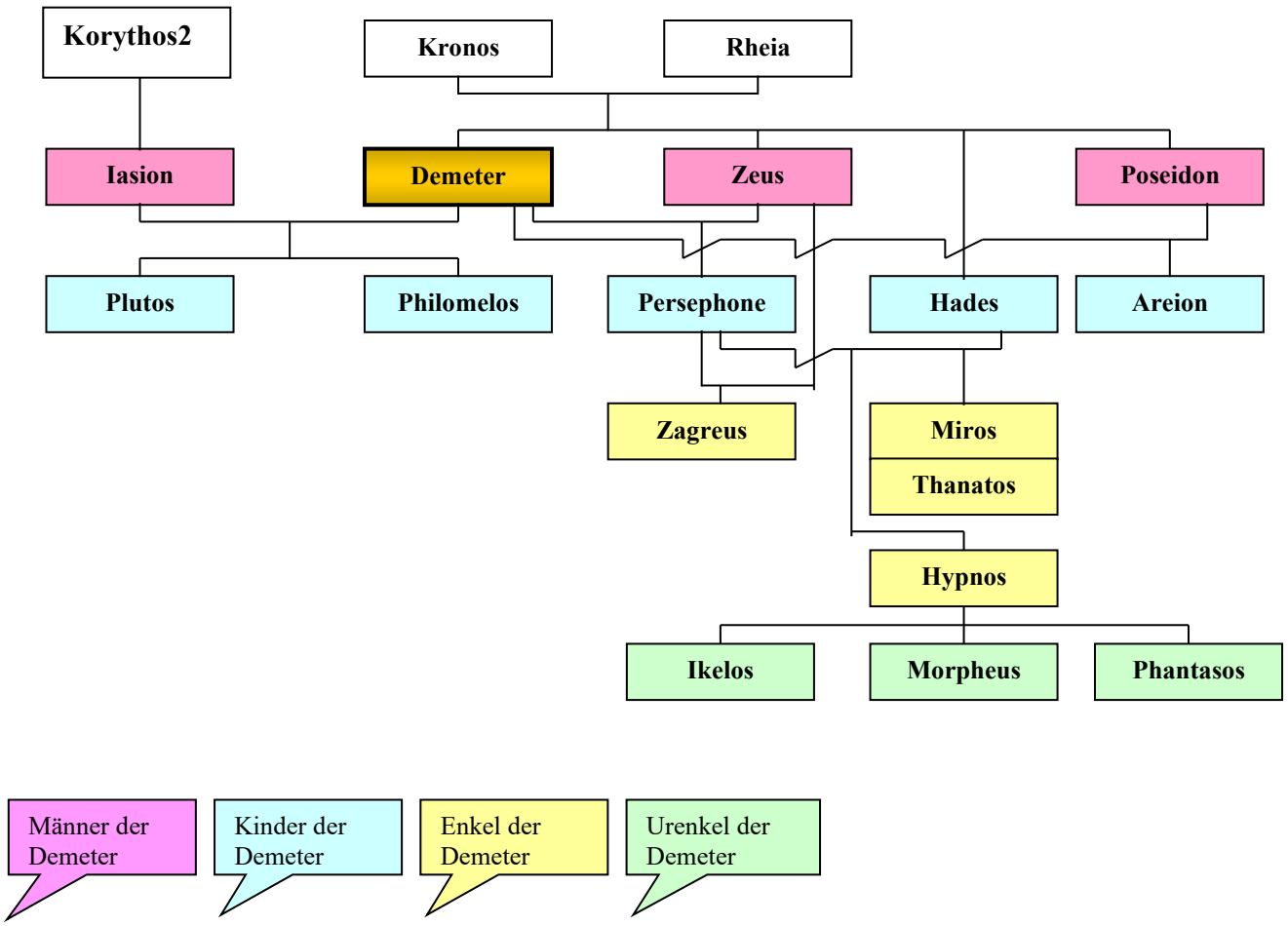

Erfreut über die Rückkehr ließ Demeter Frühlingsblumen und später Früchte und Getreide in Hülle und Fülle reifen.
Die Zeit in der Persephone wieder bei Hades weilt, sorgt bei Demeter wieder für Trauer.
Die Trauer wird mit der Trostlosigkeit des Winters und dem Sterben der Pflanzen gleichgesetzt.

Mythologische Begründung der Jahreszeiten.

DEMODOKOS

Beschreibung : *Blinder Sänger und begnadeter Harfespieler am Hofe des Alkinoos.*

Demokoon

Eltern: **Sohn des Priamos (1)** und einer Nebenfrau

Beschreibung : *Wurde beim Kampf um Troia von Odysseus getötet.*

Demoleon

Eltern: **Sohn des Antenor und der Theano (1)**

Beschreibung : *Seine Geschwister waren Echeklos, Iphidamas und Koon. Demoleon wurde vor Troia getötet.*

Demonassa (1)

Eltern: **Tochter des Amphiaraos (1) und der Eriphyle**

Beschreibung : *Verheiratet mit Thersandros (1) war sie Mutter des Tisamenos (2).*

Demonassa (2)

Beschreibung : *Gemahlin des Poias, Mutter des Philoktetes.*

Demonike

Beschreibung : *In sie war Ares unsterblich verliebt. Beider Söhne waren Thestios, Molos (2), Euenos und Pylos.*

Demophon (1)

Eltern: **Sohn des Theseus und der Phaidra**

Beschreibung : *Befreite mit seinem Bruder Akamas ihre Großmutter Aithra. Ein weiterer Bruder war Hippolytos. Demophon war Geliebter der Phyllis.*

Demophon (2)

Eltern: **Sohn des Keleos**, Könis von Eleusis **und der Metaneira**

Beschreibung : *Seine Mutter Metaneira verhinderte, daß er von der Göttin Demeter unsterblich gemacht wurde.*
Demeter hatte den Säugling dafür mit Ambrosia eingerieben und wollte ihn gerade über das Feuer halten um das Sterbliche wegzubrennen, da sprang die Mutter hinzu. Seine spätere Gemahlin war Phyllis.

Deo

Eltern: **Tochter des Keleos** König von Eleusis

Beschreibung : *Sie und ihre 3 Schwestern Kallithoe, Kallidike (2) und Kleisidike luden die nach ihrer Tochter suchende Göttin Demeter in ihr Haus ein.*

Despoina

Beschreibung : *Siehe Areion= identisch*

Deukalias

Eltern: **Sohn des Epimetheus und der Padora (1)**

Beschreibung : *Er war Bruder der Pyrrha.*

Deukalion (1)

Eltern: **Sohn des Prometheus und der Pronoia**
(in anderer Version heißt sie Klymene/ Hesione)

Beschreibung : *Frommer Mann, König von Phthia in Thessalien.*
Gilt auch als Stammvater der Hellenen (wie Aiolos 1).
Vor der Sintflut, mit der Zeus die Menschen in Verärgerung über die Verruchtheit bestrafte, wurden nur Deukalion und seine Gattin Pyrrha 1 (seine Cousine) in einem Kasten oder Schiff gerettet auf den Berg Parnass.
Deukalion wurde von seinem Vater Prometheus vor dem nahenden Unglück gewarnt.
Sie wurden verschont wegen ihres guten Lebens und ihrer Frömmigkeit, stets die Gesetze der Götter geachtet zu haben.
Nach der Landung auf dem Berg Parnass hatte das Orakel der Themis von Delphi geweissagt, sie sollen die Gebeine der großen Mutter hinter sich werfen.
Pyrrha erkannte, daß damit nur die Steine der Erde gemeint sein könnte, und warf diese über ihre Schultern.
Aus diesen Steinen entstand ein neues Menschengeschlecht. Aus den von Deukalion geworfenen Steinen Männer, aus den von Pyrrha geworfenen Frauen.
Ihre gemeinsamen Kinder waren Thyia (1), Protogeneia (1), Melantho Idomeneus, Hellen, Amphiktyon und Pandora (2).

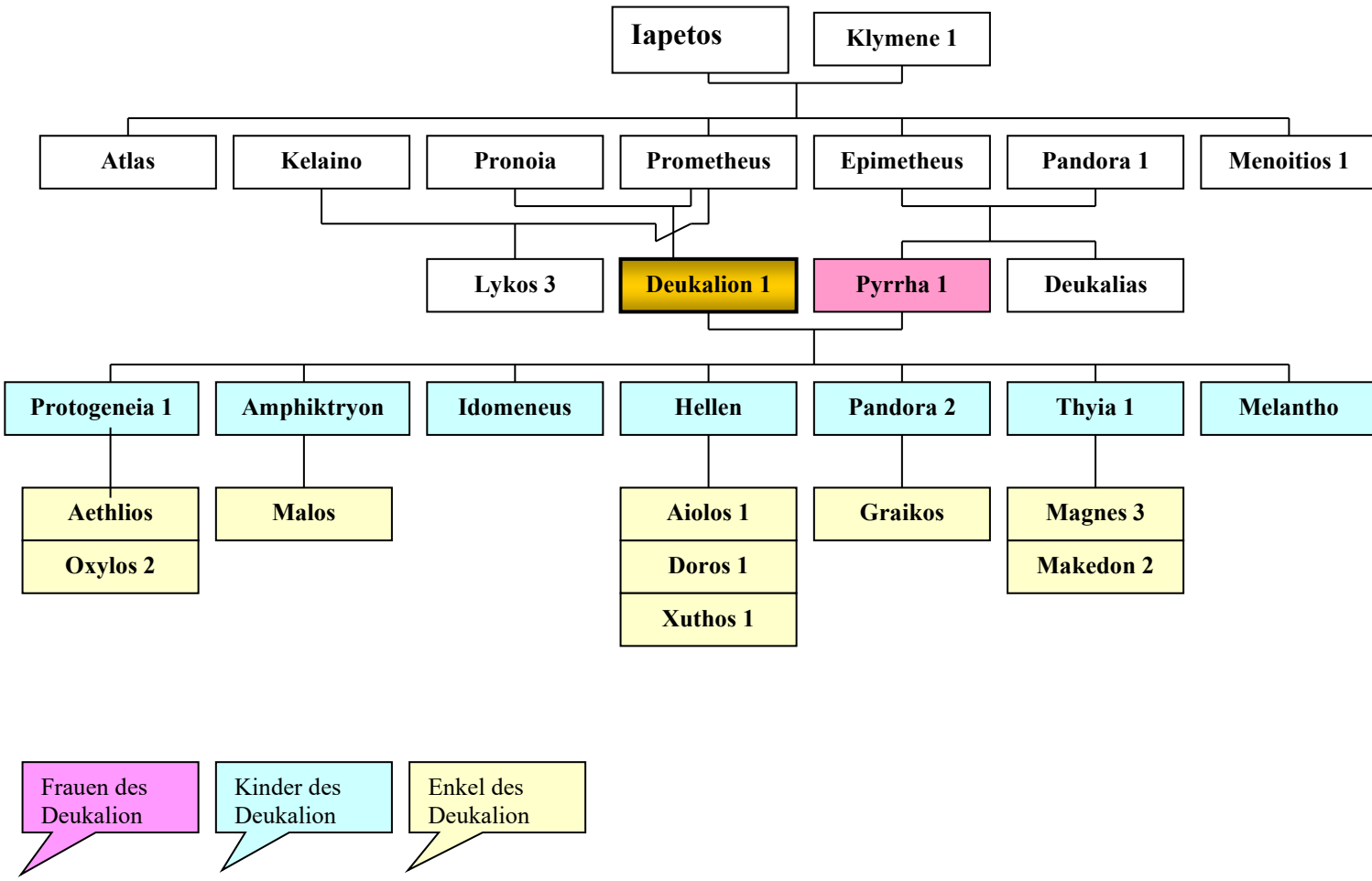

Deukalion (2)

Eltern: **Sohn des Minos (1) und der Pasiphae**

Beschreibung : *Bruder des Androgeos, Ariadne, Phaidra. Einer der Argonauten. Seine Nachkommen waren Molos (1) und Krete (2).*

Deukalion (3)

Eltern: **Sohn des Hippasos (1) und der Hypso**

Beschreibung : *Zwillingsbruder des Amphion (2).*

Dexamenos

Beschreibung : *Vater der Hippolyte (3). In seinem Haus wird der geflohene Kentaur Eurytion (2) von Herakles gefunden und erschlagen.*

Dia (1)

Beschreibung : *Eigentlich das weibliche Gegengewicht zu Zeus. Sie wurde aber von Hera verdrängt.*

Dia (2)

Beschreibung : *Dia, Königin der Lapithen, von Zeus Mutter des Peirithoos (2).*

Dia (3)

Eltern: **Tochter des Eloneus**

Beschreibung : *Die 1. Fau des Ixion. Als ihr Vater vom Bräutigam Brautgeschenke fordert, wirft ihn Ixion in eine mit glühenden Kohlen geschichtete Grube.*

Dia (4)

Eltern: **Tochter des Lykaon (2)**

Diamastigosis

Beschreibung : *Siehe Artemis.*

Dido

Eltern: **Tochter des Belos (1),** König von Tyros

Beschreibung : *Didos Gemahl Sychoeus wurde aus Habgier von ihrem Bruder Pygmalion (1) getötet. Ihre Schwester war Anna.*
Daraufhin floh sie mit ihren Gefährten nach Afrika.
Dort begehrte sie so viel Land, wie mit einer Stierhaut zu umfassen sei.

König Iarbas gewährte die Bitte, ohne zu ahnen wie viel dies sein würde.
Dido schnitt die Tierhaut in sehr dünne Streifen und umfaßte so das Landstück auf dem sie später Karthago gründete und Königin war.
In Treue zu ihrem ermordeten Gemahl und um dem Werben des Iarbas zu entgehen verübte sie Selbstmord auf dem Scheiterhaufen.

„Dike“ eigentlich Astraia - siehe diese

Beschreibung : *Der Begriff wurde aber auch schon von Homer benutzt. Im Zusammenhang mit Themis und als Dreizahl mit Eunomia und Eirene.*

Diktys (1)

Eltern: **Sohn des Magnes (1) und der** Naiade **Kerebia**
(andere Version: Abstammung im 4. Glied von Poseidon)

Beschreibung : *Ursprünglich ein Fischer, später König von Seriphos. Er rettete den mit seiner Mutter in einer Kiste auf dem Meer treibendem Perseus das Leben und nahm sie bei Hofe auf. Diktys Geschwister waren Polydektes und Pieros.*

Diktys (2)

Beschreibung : *Einer der tyrrhenischen Fischer die in Delphine verwandelt wurden.*

Diktys (3)

Beschreibung : *Kentaur. Von Pirithous getötet.*

Dindyme

Beschreibung : *Gemahlin des Maion (3)*

Diognetos

Beschreibung : *Erythraier. Beschreibung siehe Polykrite.*

Diokles (1)

Eltern: **Sohn des Orsilochos (1)**

Beschreibung : *König von Pherai, Vater des Orsilochos (2) und des Krethon.*

Diokles (2)

Beschreibung : *Heros in Magara. Er wurde angerufen um eine Behauptung zu bekräftigen. Auch führte er ein Frühlingsfest ein auf dem Jünglinge sich im Küssen maßen.*

Diomede (1)

Eltern: **Tochter des Xuthos (1) und der Kreusa (1)**

Beschreibung: *Sie war die Schwester des Achaios.*
Mit ihrem Gemahl Deion war sie sehr glücklich.
Gemeinsam waren sie die Eltern des Phylakos, Kephalos (1), Asterodeia, Aktor (4) und des Ainetos.
Genealogie siehe Erechtheus.

Diomede (2)

Eltern: **Tochter des Lapithes (2) und der Orsinome**

Beschreibung: *Von Amyklas (1) ihrem Gemahl wurde sie Mutter der Leaneira, Polyboia, des Kynortas, Hyakinthos, Laodameia (4) und des Argalos.*
Diomede (2) hatte zwei Brüder, Periphas und Phorbas.

Diomede (3)

Eltern: **Tochter des** Lesbiers **Phorbas (2)**

Beschreibung: *Sklavin des Achilleus aus Lesbos. Eine seiner zwangsweisen Geliebten.*

Diomedeia

Beschreibung: *Mutter des Protesilaos und Podarkes (2) von ihrem Gatten Iphiklos (1).*

Diomedes (1)

Eltern: **Sohn des Ares und der Kyrene (2)**

Beschreibung: *König von Thrakien und König der Bistonen, mit riesigen Pferdeherden. Darunter waren auch 4 menschenfressende Stuten, die sogar ihn eines Tages verschlangen.*
Erst Herakles konnte die Tiere bändigen und nach Argos bringen.
Seine Gemahlin war Aigialeia.

Diomedes (2)

Eltern: **Sohn des Tydeus und der Deiphyle** (Tochter d. Adrastos)

Beschreibung: *König von Argos. Held der griechischen Mythologie, zeichnete sich durch Heldentaten aus, die er zum Teil mit Odysseus unternahm (Fang des Dolon, Tötung des Rhesos und Entführung seiner Rosse, Raub des*

Palladions). Einer der Krieger, die am Feldzug der „Sieben gegen Theben“ teilnahm.

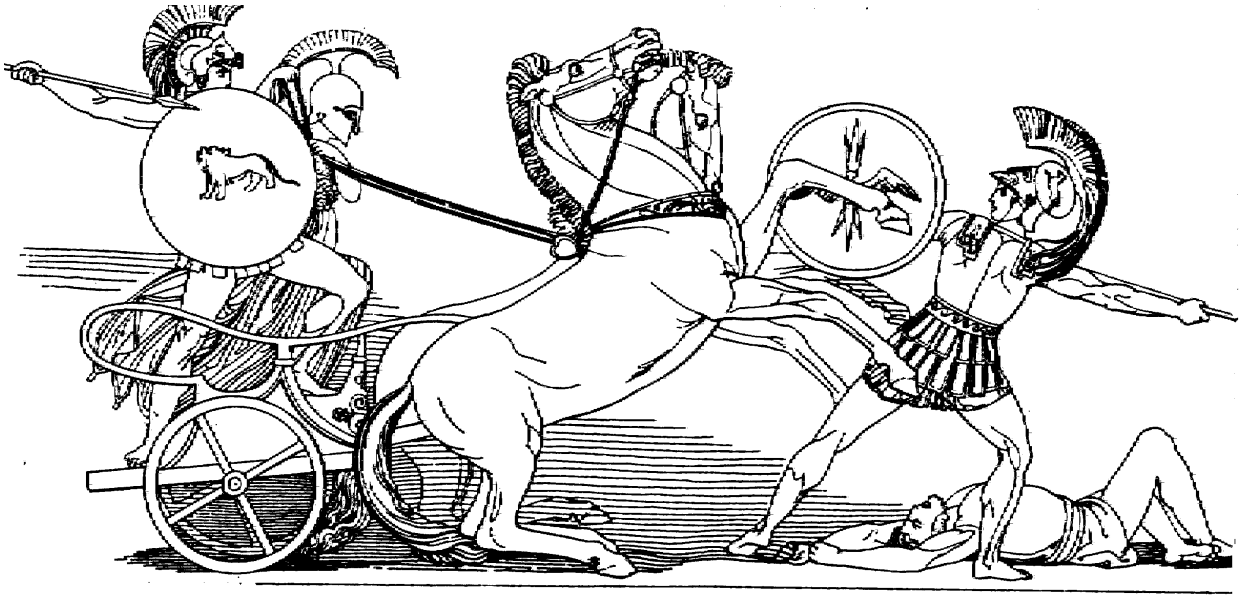

Diomed im Kampf mit Ares

Zählt zu den hervorragenden Helden im Troischen Krieg, in dem er mehrere troische Helden tötete.
Mit Hilfe der Göttin Athene verwundete er die auf der Seite der Troer kämpfenden Götter Ares und Aphrodite.

Er war der Anführer der Argiver mit 80 Schiffen im Troischen Krieg. Er selbst wurde aber durch einen Pfeil des Paris verletzt der ihm die Ferse zerriß so daß der Pfeil im Fleisch festsaß, als er gerade einem von ihm getöteten Troer die Rüstung abnehmen wollte.

Nach der Rückkehr aus dem Krieg fand er heraus, das ihm seine Gattin Aigialeia (seine Tante) untreu war. Er zog wieder fort, diesmal nach Apulien.

DIOMEDON

Beschreibung : *Griechischer Heros.*

DION

Beschreibung : *König von Lakonien. Seine 3 Töchter wurden von Dionysos in Rage versetzt. Karya wurde in einen Nußbaum und Lyko und Orphe in Felsen verwandelt.*

DIONE (AUCH EURYANASSA GENANNT)

Eltern: **Tochter des Okeanos und der Tethys**

Beschreibung : *Gemahlin des Zeus, von ihm gezeugt, gebar sie die Aphrodite.*
Von Hera zurückgedrängt, genoß sie hauptsächlich nur noch in Dodona kultische Verehrung.
Mit Tantalos (1), einem Sohn des Zeus und Pluto, vereint, wurde sie Mutter von Niobe (1), Broteas, Daskylos und Pelops.

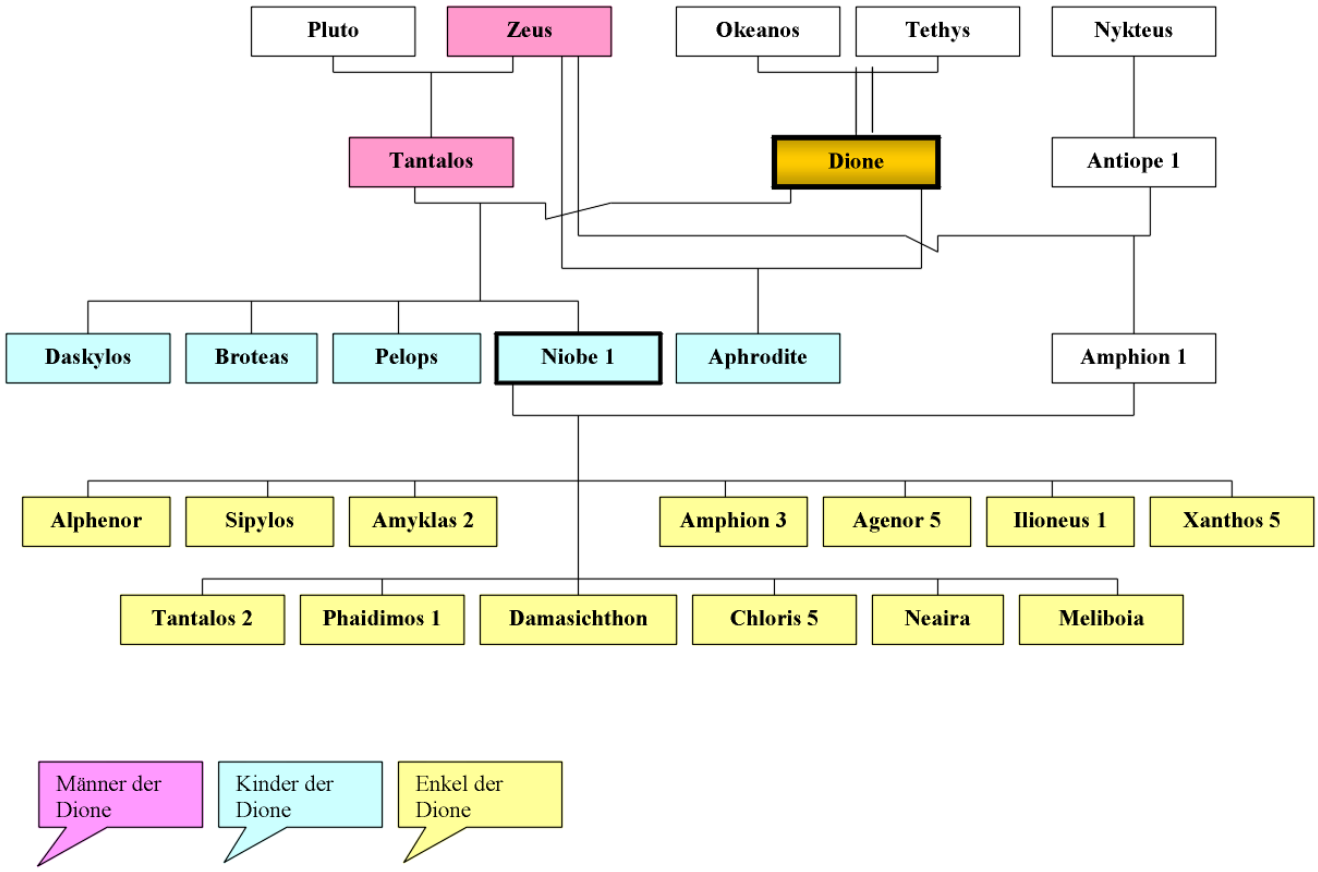

Genealogie siehe auch Aphrodite.

DIONYSIA

Beschreibung : *Feste zu Ehren des Dionysos.*

DIONYSOS *(lat. Bacchus)*

Eltern: **Sohn des Zeus und der Semele**

Beschreibung : *Gott der Fruchtbarkeit, später hauptsächlich als Gott des Weines verehrt.*
Als seine Mutter noch vor seiner Geburt starb, trug Zeus seinen Sohn bis zur Geburt in seinem Schenkel aus (siehe auch Dirke).
Er wurde dann von Semeles Schwester Ino, bzw. von den Nymphen von Nysa behütet.
Als Erwachsener wird Dionysos von Zeus' Gattin Hera aus Eifersucht mit Wahnsinn gestraft.

dem Bacchuszuge. Fries vom Dresdener Theater (Hähnel.)

Er durchstreift nun als Bakchos (Geschrei) in Begleitung von rasenden Weibern (Mänaden) oder Bakchen, mit Silene, den Satyrn und Nymphen die damals bekannte Welt Asiens und Afrikas.
Seine Reise führte ihn bis nach Indien.
Er bestrafte seine Feinde (Lykurgos, Pentheus).

Dionysos und Satyrn. Vom Monum des Lysikrates.

Von seinen Verehrerinnen wurde er mit orgiastischen Festen gefeiert. Im Mittelpunkt des Kultes in Attika stand eine phallische Prozession.

Er fährt auf Löwen- und Tigerwagen, Efeu und Thyrsos (Efeuranken und Weintrauben) sind seine Zeichen (s.a. Mainaden).

In Phrygien trifft er die dortige Königin Kybele, die ihm Einblicke in ihre Geheimnisse gewährt. Durch ihre Hilfe wird er wieder vom Wahnsinn geheilt.

Über den mythischen Dionysos gibt es verschiedene Varianten.
Die bekannteste:
Er rettet die von Theseus auf der Insel Naxos ausgesetzte Ariadne (s.d.) und nimmt sie später zur Frau.
Eine andere Version erzählt von der Tötung durch die Titanen im Auftrag der Hera.
Dionysos (s. Zagreus) hat sich in Vorbereitung auf diesen Kampf in einen Stier verwandelt. Sein rohes Fleisch wird von den Titanen verzehrt, nur Apollon gelingt es einige Fleischstücke zu beerdigen und es Dionysos so zu ermöglichen in die Unterwelt hinab zu steigen und mit seiner verstorbenen Mutter Semele wiedergeboren zu werden.

In der Verehrung für Dionysos widerspiegelt sich der Glaube an den erst sterblichen, dann unsterblichen Gott und die Hoffnung auf Erlösung und Wiedergeburt.

Erst später als die immer exzessiv gefeierten Orgien eingeschränkt werden mußten, wurde er nur noch als Gott des Weines und der Fruchtbarkeit und als Erlöser verehrt.
Für seinen Sohn Dionysos hatte Zeus (nach ihm) die Weltherrschaft vorgesehen.

Er war Vater der Silene; mit Aphrodite zeugte er den Priapos und den Hymenaios, mit Ariadne den Thoas (1), Staphylos, Keramos, Enyeus, Phanos, Peparethos und Oinopion, mit Nikaia die Telete.
(siehe auch Zagreus, die „Form vor Dionysos“)

Diores (1)

Eltern: **Sohn des Amarynkeus**

Beschreibung : *Einer der vier Führer der Epeier aus Elis. Er wurde von Peiroos, dem Thraker getötet.*

Diores (2)

Eltern: **Sohn des Priamos (1) und der Hekabe**

Beschreibung : *Ein Freund des Aineias. Von Turnus getötet.*

DIORES (3)

Beschreibung : *Vater des Wagenlenkers des Patroklos und Achilleus, Automedon.*

DIOSKUROI *(griech.: Zeussöhne, dt. Dioskuren)*

Eltern: **Zwillingssöhne des Zeus und des Tyndareos und der Leda**

Beschreibung : *Beide sind Zwillingssöhne der Leda, aber von verschiedenen Vätern.*

Über die Abstammung gibt es widersprechende Angaben- hier die gängigste Genealogie:
Polydeukes (lat. Pollux) war der Sohn des Zeus (daher unsterblich)
Zeus war Leda in Gestalt eines Schwanes erschienen um sie zu verführen.
Kastor (lat. Castor) gilt als Sohn ihres Gatten Tyndareos, daher sterblich.
Kastor war ein hervorragender Rossebändiger, Polydeukes galt als begnadeter Faustkämpfer der Antike.
Beide befreiten ihre von Theseus geraubte Schwester Helene aus Aphidnai und nahmen seine Mutter Aithra als Gefangene mit.

Sie nahmen immer gemeinsam an verschiedenen Abenteuern teil.
So am Zug der Argonauten (s. Goldenes Vlies), an der Jagd in Kalydo.

Anfangs waren die Zwillinge mit den Söhnen des Aphareus Lynkeus 2 und Idas eng befreundet und hatten so manchen Streit gefochten.
Als sie aber die Töchter des Leukippos Phoibe (2) und Hilaeira aus Zorn über eine verlorene Wette raubten, mußten sie gegen deren Verlobte die Aphariden kämpfen.
Polydeukes tötete den Lynkeus (Luchsauge). Der andere, Idas, ein Mann von ungeheurer Körperkraft tötete Kastor. Nun entbrannte ein furchtbarer Kampf zwischen Polydeukes, dem unsterblichen Zeussohn und Idas. Jeder brannte darauf seinen getöteten Bruder zu rächen (siehe auch Apharetiden).
Zeus entrückte seinen Sohn und vernichtete den letzten Aphariden mit einem Blitzstrahl.
Da beide Brüder Kastor und Polydeukes stets unzertrennlich waren, durften sie mit Zeus Erlaubnis nach dem Tod des Kastor abwechselnd in der Unterwelt und im Olymp wohnen.
Die Dioskuroi galten als Schützer der Seefahrer,als Retter aus Seenot.
Sie wurden mit spitzen Filzhüten und mit Pferden dargestellt.
Später holte sie Zeus als Sternzeichen (Zwillinge) an den Himmel.
Dioskuroi, Dioskuren, also unzertrennliche Zwillingspaare gab es mehrere in der griechischen Mythologie,
z.B. Amphion und Zethos in Boiotien, die elischen Molionen / Aktorionen Kteaos und Eurytos, die Apharetiden Idas und Lynkeus die mit Kastor und Polydeukes um die Leukippiden (Phoibe und Hilaeira) kämpften.
Göttliche Zwillinge die als Nothelfer angerufen wurden, gab es auch in anderen Mythologien.

DIRKE (lat. Dirce)

Eltern: **Tochter des Ismenos (2)**

Beschreibung : *Diese Nymphe nahm den Dionysos aus den Flammen heraus, tauchte ihn in ihre Fluten und rettete ihn so.*
Zeus nahm Dionysos dann und nähte ihn in seinen Schenkel ein bis zur Geburt.
Gattin des Lykos 1.
Dirke mißhandelte die Antiope 1 (s.d.). Als deren Söhne Amphion und Zethos erwachsen waren, rächten sie ihre Mutter indem sie Dirke an einen Stier banden und zu Tode schleiften.
Dargestellt am farnesischen Stier. Sie wurde in den Fluß geworfen der jetzt ihren Namen trägt.

Der farnesische Stier

DOLION

Eltern: **Sohn des Seilenos und der Nymphe Melia (4)**

Beschreibung : *Stammvater der Dolonier (Doliones, ein großer Thrakerstamm im kleinasiatischen Mysien).*

Dolionen

Eltern: **Söhne des Poseidon**

Beschreibung : *Zusammen mit Erdgeborenen Riesen lebten diese Wesen mit sechs Armen, auf der Insel Kyzikos.*

Dolios

Beschreibung : *Ein alter treuer Sklave der Penelopeia. Später führt er den Alterssitz ihres Schwiegervaters Laertes. Vater des Melanthios.*

Dolon

Eltern: **Sohn des** Heroldes **Eumedes**

Beschreibung : *Troischer Krieger. Hektor versprach dem Dolon, wenn er die Griechen ausspähen würde, die Pferde und den Wagen des Achilleus.*

Dolon wurde aber von den Griechen Odysseus und Diomedes, die ebenfalls auf Kundschaftergang waren, gefangen genommen.
In der Vernehmung verriet er dann ziemlich bereitwillig die Stellung der Troer und die ihres Verbündeten Rhesos.
Dolon wurde von Diomedes anschließend getötet, weil ein Verräter immer wieder verraten wird.

Doloper

Beschreibung : *Vater des Amintos*

Dolops

Eltern: **Sohn des Lampos (1)**

Dores

Beschreibung : *Troischer Priester des Hephaistos*

Doris (1)

Eltern: **Tochter des Okeanos und der Tethys**

Beschreibung : *Mit ihrem Gatten Nereus zeugte sie die 50 (oder mehr) Nereiden (siehe diese),*
Ihre gemeinsamen Nachkommen waren:

Amphritite, Thetis und Salateia, Thaleia (3), Speio, Nerites, Nemertes, Maira (4), Thoe (1), Themisto (2), Sao, Protomedeia, Pronoe (2), Pontopereia, Polynoe, Ploto, Pherusa, Panopeia, Opis (3), Neso (1), Nesia, Menippe (1), Melite (1), Lysianassa (3), Leiagora, Laodameia (3), Kymothoe, Kymodoke, Kymo, Kymalolege, Hippothoe (2), Hipponoe, Halimede, Halia, Glaukonome, Glauke (2), Galene, Galatheia (1), Eupompe, Eunike, Eulimene, Eukrante, Eudora (2),Euarne, Euagora, Erato (1), Eione, Dynamene, Doto, Doris (2), Autonoe (2), Agaue (2), Proto, Aktaia, Oreithyia (2), und Pasithea (2). Genealogie siehe Kronos, Nereus.

Doris (2)

Eltern: **Tochter des Nereus und der Doris (1)**

Beschreibung : *Nereide, Nymphe.*

Doris (3)

Eltern: **Tochter des Okeanos und der Tethys**

Beschreibung : *Eine, desweiteren unbekannte, Süßwassernymphe, Okeanide.*

Doros (1)

Eltern: **Sohn des Hellen und der Orseis**

Beschreibung : *Wurde als einziger bei der großen Sintflut gerettet (siehe Deukalion).*
Stammvater der Dorer.
Seine Brüder waren Xuthos und Aiolos (1),
Er war ein Enkel des Deukalion; seine Kinder waren Xanthippe (1), Teutamos (2) und Aigimios.
Er begründete die Herrschaft im thessalischen Hestiaotis.

Doros (2)

Eltern: **Sohn des Apollon und der Phtia**

Doros (3)

Eltern: **Sohn des Aigimios**

Beschreibung : *Bruder des Dymas (2) und Pamphylos*

Doros (4)

Eltern: **Sohn des Poseidon**

Doryklus

Beschreibung : *Gemahl der Beroe (3).*

Dotis

Beschreibung : *Wurde von Ares vergewaltigt und dadurch Mutter des Phlegyas.*

Doto

Eltern: **Tochter des Nereus und der Doris (1)**

Beschreibung : *Nereide, Nymphe. Die „Schenkende“.*

Dryaden (griech.: drys, „Eiche“)

Eltern: **Töchter des Zeus und der Gaia**

Beschreibung : *Nymphen, die in den Bäumen leben; Waldnymphen. die in einem bestimmten Baum geboren wurden, die Bäume schützten und mit diesen auch starben.*

Dryas (1)

Beschreibung : *Lapithe aus Thessalien. Teilnehmer am Kampf gegen die Kentauren. Ein Freund des Peirithoos.*

Dryas (2)

Eltern: **Sohn des Ares**

Beschreibung : *Thraker. Teilnehmer an der kalydonischen Eberjagd. Vom eigenen Bruder Tereus ermordet.*

Dryas (3)

Beschreibung : *Vater des Lykurgos (1).*

Dryope

Eltern: **Tochter des Eurytos (1)** (oder Dryops)

Beschreibung: *Erste Version:*

Als sie für ihren kleinen Sohn Amphissos, den sie mit dem Gott Apollon (der sich in eine Schildkröte verwandelt und von ihr auf den Schoß nehmen ließ) zeugte, von einem Lotoskirschbaum einen Zweig brach, begann der Baum zu bluten, da sich in ihm eine Nymphe befand (s. Lotis).
Sie war die Gespielin der Hamadryaden am Oitegebirge.
Gemahlin des Amphissos.
Zweite Version:
In anderer Version ist Amphissos ihr Sohn auch von Apollon.
Geschwister der Dryope waren Iole, Iphitos und Deioneus.
Dryope wurde von den Nymphen entführt und selbst eine. Statt ihrer lassen die Nymphen einen Baum zurück und eine Quelle entspringen.

Beide Fassungen sind ein alter Dryadenkult.
Sie war Mutter des Pan von Hermes.
Eine eheliche Verbindung bestand zu Andraimon (2).

Dryops

Eltern: **Sohn des** Flußgottes **Spercheios u. d.** Danaide **Polydora (4)** (oder Apollon und Dia)

Beschreibung: *Ein alter Baumgott. Inhaber eines Heiligtums in der Dryopenstadt Asine.*

Dulicher

Beschreibung: *Im Troischen Krieg führte eine Streitmacht der Hilfsvölker der Griechen, der Lokrer, an*

Dymas (1)

Beschreibung: *Phrygischer König von Sangarios.*
Vater des Hekabe (spätere Gattin des Priamos 1), des Otreus und des Asios (1).

Dymas (2)

Eltern: **Sohn des Aigimios,** Dorierkönig

Beschreibung: *Bruder des Doros (3) und des Pamphylos. Als die Herakliden die Peleponnes überfielen starb er gegen Tisamenos.*

Dymas (3)

Beschreibung : *Troer, der sich nach dem Fall Troias dem nach Italien auswandernden Aineias anschloß, wurde aber bei einem baldigen Gefecht getötet.*

Dymas (4)

Beschreibung : *Ein Phaiake.*

Dynamene

Eltern: **Tochter des Nereus und der Doris (1)**

Beschreibung : *Nereide, Nymphe.*

Dysaules

Eltern: **Sohn des Eleusis,** König von Eleusis

Beschreibung : *Bruder des Keleos, König von Eleusis. Er wurde von Ion vertrieben. Über ihn und seinen Namen gibt es verschiedene Versionen.*

zurück zum Inhaltsverzeichnis

Ealyke

Beschreibung : *Eine Nymphe. Ihr Kind war Eyenus, gezeugt mit Poseidon.*

Echekles

Beschreibung : *Gemahl der Polymele (1).*

Echeklos

Eltern: **Sohn des Antenor** (oder Agenor) **und der Theano (1)**

Beschreibung : *Seine Geschwister waren Demoleon, Iphidamas und Koon. Echeklos wurde von Achilleus vor Troia mit einem Speer in den Rücken getötet. Sein Vater wurde von Achilleus Sohn Neoptolemos getötet.*

Echelas

Eltern: **Sohn des Penthilos**

Echemmon

Eltern: **Sohn des Priamos (1)** von einer Nebenfrau

Beschreibung : *Er starb gleichzeitig mit seinem Bruder Chromios durch Diomedes.*

Echemos

Eltern: **Sohn des Aeropos** König von Lykurgos in Tegea

Beschreibung : *König von Tegea. Er siegte im Zweikampf gegen Hyllos, so daß die Herakliden mit ihrem Heer abziehen mußten und ihre angestammte Heimat die Peleponnes 50 Jahre nicht betreten durften.*
Seine treue Gemahlin war Timandra. Beider Söhne waren Laodokos (1).,und Euandros (3).
Bei den Spielen von Olympia gewann er den Ringkampf.

Echeneos

Beschreibung : *Ein Adliger am Hofe des Alkinoos, wo Odysseus seine Geschichte erzählte.*

Echephron (1)

Eltern: **Sohn des Nestor**

Echephron (2)

Eltern: **Sohn des Herakles und der Psophis**

Beschreibung : *Zwillingsbruder des Promachos (3).*

Echepolos

Beschreibung : *Ein adliger Troer, der von Antilochos mit dem Speer in den Kopf getroffen wurde*

Echestratos

Eltern: **Sohn des Agis**

Beschreibung : *Damit 3. König der Agiaden.*

Echetimos

Beschreibung : *Seine Gemahlin war Nikagora.*

Echetos

Beschreibung : *Bedeutet übersetzt soviel wie „Der Festhalter“. Ein grausamer Tyrann, König von Epeiros.*
Als seine Tochter Amphissa von Aichmodikos verführt wird, blendet er sie. Er wird später von seinen eigenen Landsleuten gesteinigt.

ECHIDNA (1) *(griech. Schlange)*

Eltern: **Tochter des Phorkys (1)** (oder Peiras) **und der Keto**

Beschreibung : *Ein Ungeheuer der griechischen Mythologie, halb Schlange, halb Frau. Gattin des Typhon. Echidna lauerte Reisenden auf und tötete sie.*

Die Ungeheuer der Theogonie (von links Sphinx Typhaon, Echnide, Chimaira, Geryones und die Hydra)

Ihre Kinder sind ebenfalls schreckliche Fabelwesen:
Chimaira (feuerspuckendes Ungeheuer), Hydra (Wasserschlange), Kerberos (Höllenhund der Unterwelt), Orthos (Riesenhund), Ladon, und der Nemeische Löwe.

Mit ihrem eigenen Sohn Orthos zeugte sie noch die Krommyonische Sau und die Sphinx (bei Hesiod Phix)

ECHIDNA (2)

Beschreibung: *Ein schönes Schlangenweib. Stammmutter der Skyten.*
Mit Herakles (oder einem einheimischen Gott) hatte sie drei Söhne, Skythes, Agathyrsos und Gelonos.

ECHIMEIA

Beschreibung : *Sie war Gemahlin des Merops (3), König von Kos. Echemeia (eine Nymphe). Sie hatte nicht am Kult zu Ehren der Artemis teilgenommen. Als Strafe brachte Persephone sie lebend in den Hades.*

ECHION (1)

Beschreibung : *Einer der fünf Sparten (s.d.).Erdgeborener, der aus den von Kadmos (s.d.) ausgesäten Drachenzähnen entstand. Seine Gattin war Agaue (1), die Tochter des Königs von Theben Kadmos und der Harmonia. Beider Sohn ist Pentheus (2)*

ECHION (2)

Eltern: **Sohn des Hermes und der Antineira**

ECHO

Beschreibung : *Eine schöne Bergnymphe. Zeus, der seine eifersüchtige Gattin Hera beschäftigen wollte, um sich selbst der Liebe mit anderen Frauen hingeben zu können, überredete Echo Hera mit unablässigem Reden abzulenken.*
Dieser Legende zufolge bestrafte Hera Echo damit ihre Sprache zu verlieren und nur noch in der Lage zu sein die letzte Silbe auszusprechen oder zu wiederholen.

Der von Echo geliebte schöne Narkissos verschmähte aber ihre Liebe. Darüber grämte sie sich so sehr in einer Höhle, bis nur noch ihre Stimme übrigblieb (2. Version).

Wieder anders ist die Version, daß Pan ihre Liebe nicht erwiderte und sie von wahnsinnigen Hirten zerrissen wurde- ihre Stimme blieb als Echo übrig.

EETION (1)

Eltern: **Sohn des Iason (1)** (vermutlich)

Beschreibung : *Vater der Andromache und vermtl.des Podes (oder ein anderer gleichen Namens)*
Halbbruder des Euneos, von dem er den durch Achilleus entführten troischen Prinzen Lykaon (3)- Sohn des Priamos (1), als Sklaven kauft. Lykaon konnte aber von Arisbe fliehen.
Die 7 Söhne des Eetion wurden von Achilleus erschlagen.

EETION (2)

Beschreibung : *Vater des Kypselos (2) (späterer König von Korinth) von Labda.*

EGESTA

Beschreibung : *Troische Nymphe, Gemahlin des Flußgottes Krimisos, Mutter des Aigestes.*

EHERNES MENSCHENGESCHLECHT

Das eherne Zeitalter

Beschreibung : *Das Eherne Menschengeschlecht war grausam, gewalttätig und immer nur den Geschäften des Krieges ergeben. Ihre Wohnung war Erz. Mit Erz bestellten sie ihre Felder.*
Sie vermochten aber nichts gegen den Tod auszurichten und so stiegen sie vom Sonnenlicht scheidend hinab in die Unterwelt.
Mit den nach Metallnamen Bezeichneten Weltaltern wird auch eine Wertung vorgenommen.

Dabei ist das Eherne, das Letzte.
Es wird eintreten und verschwinden, wenn die Menschen sich an keine Sitten mehr halten.
Zu Beginn dieses Zeitalters flohen die letzten Göttinnen Aidos und Nemesis von der Erde.

EIDO

Eltern: **Tochter des Protheus (2) und der Psamathe**

Beschreibung : *Ihr Bruder war Theoklymenos (2). Genealogie siehe auch Phokos (1).*

EIDOLON

Beschreibung : *Die Schattenbilder der Unterwelt, später Spiegelbilder.*

EIDOTHEA (1)

Eltern: **Tochter des Protheus (1)**

Beschreibung : *Eidothea half dem Menelaos bei seiner Irfahrt von Troia nach Sparta, als er vor Ägypten landete.*

EIDOTHEA (2)

Eltern: **Tochter des** karischen Königs

Beschreibung : *Von Euseiros (oder Miletos) hatte sie den Byblis empfangen.*

EIDYIA

Eltern: **Tochter des Okeanos und der Tethys**

Beschreibung : *Gattin des Aietes. Mutter der Chalkiope (1), der Medeia und des Apsyrthos.*

EIFERSUCHT

Eltern: **Tochter Pallas 1 und der Styx)**
(nach anderer Version der Nyx -bei Hesiod)

Beschreibung : *Genealogie siehe Chaos*

EILEITHYIA *(röm. Göttin Lucina)*

Eltern: **Tochter des Zeus und der Hera**

Beschreibung : *Göttin der Geburt, besonders auf Kreta und in Lakonien verehrt.*
Die Göttinnen Artemis und Hera führten manchmal auch den Beinamen Eilethyia. Hera konnte dafür sorgen, daß Eileithyia manchmal nicht zu den Liebschaften ihres Gatten gerufen wurde (z.B. bei Leto)

EIONE

Eltern: **Tochter des Nereus und der Doris (1)**

Beschreibung : *Nereide, Meeresnymphe. Die „Strandgöttin“.*

Eioneus

Beschreibung : *Thrakischer Fürst, Vater des Rhesos.*

Eirene (griech. Frieden, lat.: pax)

Eltern: **Tochter des Zeus und der Themis**

Beschreibung : *Friedensgöttin, Göttin der sittlichen Ordnung und der Jahreszeiten.*
Eine der drei Horaien (Horen), Dienerinnen des Zeus..
Ihre Schwestern sind Astraia (=Dike, Astäa, Recht) und Eunomia (Gesetzlichkeit).

Ekbasos

Eltern: **Sohn des Argos (4) und der Euadne (1)**

Beschreibung : *Seine leiblichen Brüder waren Epidauros, Kriasos und seine Schwester Eunomia. Sein Sohn wurde Agenor (3).*

Elara

Eltern: **Tochter des Minyas und der Tritogeneia**

Beschreibung : *Elaras Tante war Athene.*
Der sie verführte- gleichzeitig ihr Großvater – Zeus.
Von ihm geschwängert gebar sie den Tityos.
Genealogie siehe Iasos (3).

Elate

Eltern: **Tochter des Aloeus (1) und der Iphimedeia**

Beschreibung: *Ihre Brüder Ephialtes und Otos hießen die Aloadai (dt. Aloaden).*
Als sie getötet wurden trauerte die Riesin um sie, bis sie als Gnade der Götter in eine himmelhohe Fichte verwandelt wurde.

Elatos (1)

Eltern: **Sohn des Arkas und der Leaneira**

Beschreibung: *Kämpfte auf troischer Seite, wurde von Agamemnon getötet.*
Er war zuvor König von Arkadien und Gründer der Stadt Elateia.
Seine Brüder waren Azan und Apheidas.

Er war mit seiner Frau Laodike (2) Eltern des Stymphalos, des Ischtys und Aipytos (1).

Elatos (2)

Beschreibung: *Kentaur. Herakles Giftpfeil tötete ihn und verletzte gleichzeitig noch den weisen Chiron.*

Elatos (3)

Beschreibung: *Vater des Argonauten Polyphemos (2).*

Elatos (4)

Beschreibung: *König von Gyrton am Othrys. Er war Vater des Riesen Kaineus (s.d.)*

Eleios

Eltern: **Sohn des Poseidon und der Eurykyda**

Beschreibung: *Gründer der Stadt Elis.*

Elektra (1) *(lat. Electra)*

Eltern: **Tochter des Agamemnon und der Klytaimestra.**

Beschreibung : *Nach der Ermordung des Vaters durch ihre Mutter Klytaimestra und derem Geliebten Aigisthos brachte Elektra ihren kleinen Bruder Orestes an den Hof ihres Onkels in Sicherheit.*
Sie selbst kehrte nach Mykene zurück wo sie gedemütigt und erniedrigt in Armut leben mußte.

Als ihr Bruder erwachsen wurde konnten ihre Rachepläne durchgeführt werden.
Sie stachelte ihren Bruder an die Mörder des Vaters zu töten.
Elektra und Orestes mit seinem Freund Pylades schworen am Grab des Vaters Rache.
Orestes tötete Aigisthos und Klytaimestra, seine Mutter.
Elektra wurde später die Frau des Pylades, Mutter des Strophios (3) und des Medon (2)

Elektra (2) *(lat. Electra)*

Eltern: **Tochter des Titanen Okeanos und der Tethys**

Beschreibung : *Gattin des Thaumas und von ihm Mutter der schönen Isis (Io = Göttin des Regenbogens) und der häßlichen Harpyien, der Arke und der Kelaino (2).*
Eine der Okeaniden. (Auch Elektryone genannt).

Elektra (3) *(lat. Electra)*

Eltern: **Tochter des Atlas und der Pleione** (= oder Herse)

Beschreibung : *Eine der Pleiaden. Von Zeus verführt gebar sie Zwillinge: Dardanos und Iason (2) und , auch von Zeus den Korythos (2).*
Genealogien siehe Priamos (1), Remus, Atlas.

Elektra (4) *(lat. Electra)*

Eltern: **Tochter des Danaos**

Beschreibung : *Eine der Danaiden. Genealogie siehe Hypermestra (1).*

Elektra (5) *(lat. Electra)*

Eltern: **Tochter des Agenor (1) und der Telephasia**

Beschreibung : *Eine Schwester des Kadmos. Namengeberin eines der sieben Tore von Theben.*

Elektryon

Eltern: **Sohn des Perseus und der Andromeda**

Beschreibung : *Vater der Alkmene (später Gattin des Amphytrion) von seiner Frau Anaxo (der Tochter des Alkaios) und des Likymnios von seiner Frau Midea. Ein weiterer Sohn war Amphimachos (2).*

Er war Bruder des Sthenelos, Perses (2) und des Alkaios, somit Großvater des Herakles.
Genealogie siehe Eurystheus, Herakles.

Elektryone (1) (auf Rhodos Alektrona)

Eltern: **Tochter des Helios und der Rhodos**

Beschreibung : *Eine der Heliaden (s.d.)*

Elektryone (2)

Beschreibung : *Siehe Elektra (2) = identisch.*

Elephenor

Eltern: **Sohn des Chalkodon (1)**

Beschreibung : *Einer der Abanten, griechischen Heerführer vor Troia (40 Schiffe). Als er versuchte dem gefallenen Troer Echeplos als Trophäe die Rüstung auszuziehen wurde er von Agenor mit dem Speer in die Seite getötet.*
Seine Schwester war Chalkiope (2).

Eleusis

Beschreibung : *Er gründete das seinen Namen erhaltende Königreich in Gebiet von Attika in der Nähe von Athens Akropolis.*
Seine Söhne waren Dysaules und Keleos

Elias

Eltern: **Sohn des Anios**

Beschreibung: *Bruder des Spermo und Oino.*

Elis

Beschreibung : *Königin auf dem nordwestlichen Pelepomes. Mit Helios zeugte sie den Augeias 1 (Augeias- Stall, siehe Taten des Herakles).*

Eloneus

Beschreibung : *Vater der Dia (3).*

Elpenor

Beschreibung : *Ein Gefährte des Odysseus, von Kirke in ein Schwein verwandelt.*

Elymos

Beschreibung : *Einer der nach dem Fall Troas geflohenen Troer. Gefährte des Aineias, der sich in Eryx auf Sizilien niederläßt und ein neues Volk gründet..*

ELYSION (lat. Elysium)

Beschreibung : *Am Westrand der Erde gelegenes sagenhaftes Land, wo die Seelen der Seeligen in ewiger Glückseeligkeit leben (Paradies mit ewigem Sommer).*

EMANTHION

Eltern: **Sohn des Laomedon (1)** (oder des Tithonos) **und der Eos**

Beschreibung : *Bruder des Memnon.*

EMPUSA

Beschreibung : *Spukgestalt meißt in Verbindung mit der Hekate.*
Trat in verschiedener Gestalt auf, mal als Hund, mal als schönes Mädchen, oder als Maulesel.

ENARETE

Beschreibung : *(Nach einer Version Mutter des Sisiphos)*
Gattin des Aiolos 1, Stammvater der Hellenen.
Beide sind die Eltern des Athamas, Kretheus, Kalyke (1) Melanippe 1 (oder Hippe als Mutter) und Salmoneus.(Ansonsten gilt Sterope als Mutter des Salmoneus)..
Weitere beider Kinder waren: Tanagra, Perimele (1) Perieres (1), Peisidike (1), Magnes (1), Arne, Alkyone (1), Makareus Deion, Makedon (1), Mimas (2), Sisiphos, Xuthos (2) und Kanake.

ENDEIS

Eltern: **Tochter des Chiron (1)**

Beschreibung : *Mit Aiakos zeugte sie den Telamon und den Peleus.*
Genealogie siehe auch Phokos (1), Peleus.

ENDOROS

Beschreibung : *Mit Eudoros identisch, Sohn des Hermes und der Polymele (1).*

Endymion

Eltern: **Sohn des Aethlios und der Kalyke (1)**

gilt auch als **Sohn des Zeus**

Beschreibung : *Ein besonders schöner Jüngling, Jäger und Hirte.*

Endymion wurde von der Mondgöttin in Schlaf versetzt, damit er sie nie mehr verlassen konnte.
Selene besuchte ihn jede Nacht in seiner Höhle auf dem Berg Lamos in Karien. Sie gebar ihm 50 Töchter.

Namentlich bekannte Kinder sind Eurykyda und seine Söhne Paion (1) Epeios (1) und Aitolos (1).
Nach einer anderen Version gewährte ihm Zeus ewigen Schlaf, Jugend und Unsterblichkeit.

Eniocha

Beschreibung: *Von Kreon (1) war sie Mutter des Menoikeus (2), der Megara, des Haimon (1) und des Maion (1).*

Enipeus

Beschreibung : *Flußgott, Geliebter der Tyro*

Enkelados

Eltern: **Sohn der Gaia und des Uranos**

Beschreibung : *Der Stärkste der Giganten. In Phlegra, Ossa und Arkadien kämpfte er gegen die an die Macht wollenden Götter Zeus, Athene und Dionysos. Er wurde besiegt, als Athene die Insel Sizilien mit dem Aetna auf ihn warf.*
Er wurde aber nicht getötet, deshalb speit noch heute der Vulkan Feuer (Delphischer Fries).

Ennomos

Beschreibung : *Im Troischen Krieg führte eine Streitmacht der Hilfsvölker der Troer, der Mysier, an. Er wurde von Achilleus im Flußkampf am Skamandros besiegt.*

Entellus

Beschreibung : *Berühmter Faustkämpfer, der noch im hohen Alter gegen Dares siegte.*

ENYALIOS

Beschreibung : *Beiname des griechischen Kriegsgottes Ares („Der Kriegerische“).*

ENYEUS

Eltern: **Sohn des Dionysos und der Ariadne**

Beschreibung : *Bruder des Oinopion, Peparethos, Thoas (1), Staphylos, Phanos, Keramos.*

ENYO (1)

Eltern: **Tochter des Phorkys (1) und** seiner Schwestergattin **Keto**

Beschreibung : *Sie war eine der Graien (s.d.), die „Kreischerin“.*

ENYO (2)

Beschreibung : *Gefährtin des Ares,. Sie liebte die wilden Kämpfe und das Morden.*

EOS *(lat. Aurora)*

Eltern: **Tochter des Titanen Hyperion und der Titanin Theia**

Beschreibung : *Göttin der Morgenröte. Ihre Geschwister sind Helios und Selene.*
Sie eilt Helios mit der Fackel voraus.
Eos, die rosenfingrige Göttin entführte den Jäger Orion und den Kephalos (2), sie entführt Tithonos und macht ihn zu ihrem Gemahl.
Später bittet sie Zeus für ihren Gatten Tithonos um ewiges Leben, vergißt aber den gleichzeitigen Wunsch um ewige Jugend.

So wird er greise und schrumpft zusammen ohne zu sterben.
Später verwandelt Zeus ihn in eine Zikade.
Beider Sohn ist Memnon.

Von ihrem zweiten Gatten Astraios (1) wird sie Mutter der Winde: Boreas (Gott des Nordwindes), Notos (Gott des Südwindes), Zephyros (Gott des Westwindes), Euros, Gott des Südostwindes u.a.

Weiterer Söhne war Emanthion (mit Laomedon 1), Apeliotes, Eosphoros und Hesperos (mit Astraios 1),Phaeton (2) (mit Kephalos 2) und Koiranos (2) (mit Kleitos 1).
Genealogie siehe Helios.

EOSPHOROS *(röm. Lucifer)*

Eltern: **Sohn des Astraios (1) und der Eos**

Beschreibung : *Der Morgenstern.*

EPAPHOS

Eltern: **Sohn des Zeus und der** Flußgöttin **Io**

Beschreibung : *Auf Grund seines Namens galt Epaphos auch als „der mit der Berührung mit der Hand Gezeugte".*
Seine Zeugung war die Vergewaltigung seiner Mutter Io (s.d.) durch Zeus, der sie anschließend aus Angst vor seiner eigenen Gattin Hera in eine Kuh verwandelte.
Später war er König von Ägypten.

Mit seiner Frau Memphis waren sie die Eltern der Lysianassa (1) und von Kassiopeia (3) war er Vater der Libye.
Epaphos war der Urgroßvater des Aigyptos und des Danaos (s. Danaiden) von Belos-, und Urgroßvater des Kadmos und der Europe durch Agenor- die Söhne seiner Tochter Libye.

EPEER

Beschreibung : *Im Troischen Krieg führte eine Streitmacht der Hilfsvölker der Griechen, der Pylier, an.*

EPEIGEOS

Beschreibung : *König in Thessalien. Eines Verwandtenmordes wegen floh er aus der Heimat. Peleus schickte ihn mit Achilleus nach Troia. Als Hektor ihn tötete, spornte das Patroklos zu gewaltigem Kampf an.*

EPEIOS (1)

Eltern: **Sohn des Endymion**

Beschreibung : *Während seiner Ehe mit Anaxiroe wurde ihm seine Tochter Hyrmina geboren.*
Seine Brüder waren Aitolos und Paion (1) und Eurykyda seine Schwester.
König von Elis, der sein Volk selbst Epeier nannte.

Epeios (2)

Eltern: **Sohn des** Phokers **Panopeus**

Beschreibung: *In der Schlacht vor Troia gefallen. Berühmt als hervorragender Faust-Kämpfer, Anführer der Phokier und Bauherr des hölzernen troischen Pferdes (allerdings nur mit Hilfe der Athene „aus Mitleid“)*
Sein Sohn war Alektor (2).

Eperithos

Eltern: **„Sohn des Apheidas“**

Beschreibung: *In der Odyssee benutzt Odysseus diesen Aliasnamen um nach seiner Heimkehr nach Ithaka seinen Vater Laios auf die Probe zu stellen, bevor er sich ihm als sein Sohn zu erkennen gibt.*

Ephialtes (1)

Eltern: **Sohn des Poseidon und der Iphimedeia**
(in einer anderen Version Sohn des Aloeus)

Beschreibung: *Bruder des Otos. Beide wurden auch die Aloadai (s.d.) genannt. Er sprang dem schlafenden Feind auf die Brust und tötete ihn so. Er wirbt um Hera, sein Bruder Otos um Artemis.*

Ephialtes (2)

Beschreibung: *Ein Nachtdämon der Alpträume erzeugte.*

Ephialtos (oder Ephialtes)

Eltern: **Sohn des Uranos und der Gaia**

Beschreibung: *Gigant*

Ephyra

Eltern: **Tochter des Okeanos und der Tethys**

Beschreibung: *Namengeberin der Stadt Ephyra.*

Epidauros

Eltern: **Sohn des Argos (4) und der Euadne (1)**

Beschreibung : *Bruder des Peiros. Kriasos und Ekbasos.*
Gründer der gleichnamigen Stadt.

Epigonen *(griech. Nachkömmlinge)*

Eltern: **Söhne** der sieben Anführer **der „Sieben gegen Theben“**

Beschreibung : *Ihre Väter starben bei der unheilvollen Expedition des Krieges gegen Theben. Es waren ihrer sieben (auch 8) Epigonen :*
Alkmaion und Amphilochos- die Söhne des Amphiaraos; Aigialeus- der Sohn des Adrastos; Diomedes 2- der Sohn des Tydeus; Promachos- der Sohn des Parthenopaios 1; Thersandros- der Sohn des Polyneikes;

Sthenelos 2- der Sohn des Kapaneus und Euryalos der Sohn des Mellisteus (Mellisteus hatte nicht am Kampf der Sieben teilgenommen).

Ihre Anführer waren Alkmaion (Feldherr) und Thersandros.
Unter ihnen war Diomedes, einer der größten griechischen Helden im Troischen Krieg.
Diesmal, zehn Jahre später, gelang die Eroberung der Stadt.
Theben wurde geplündert und völlig zerstört. Nur einer der Epigonen Aigialeus fiel im Kampf, er wurde von Laodamas, dem Sohn des Eteokles getötet. Alkmaion tötete daraufhin Laodamas.

Vielen der Thebaner gelang noch die Flucht, die ihnen von dem nunmehr fast hundert Jahre alten blinden Seher Teiresias geraten wurde.
Seine Tochter Manto wurde gefangen genommen und tat von da an Dienst im Orakel von Delphi dem sie als Priesterin geweiht wurde.
Lieblichen Gesangsunterricht soll sie von Homer erhalten haben.

Damit hatte endlich der als Bruderkrieg zwischen Eteokles und Polyneikes begonnene Streit und der Fluch auf dem Hause des Oidipus ein Ende.

Epikaste (1)

Eltern: **Tochter des Kalydon (1) und der Aiola**

Beschreibung : *Schwester der Protogeneia (2) und Gemahlin des Agenor (2).*
Beider Sohn war Porthaon.

Epikaste (2)

Eltern: **Tochter des Augeias (2)**

Beschreibung : *Von Herakles Mutter des Thestalos.*

Epimetheus *(Griech: der hinterher Denkende)*

Eltern: **Sohn des** Titanen **Iapetos und der Klymene (1)** (Perse)

Beschreibung : *Bruder des Prometheus.*

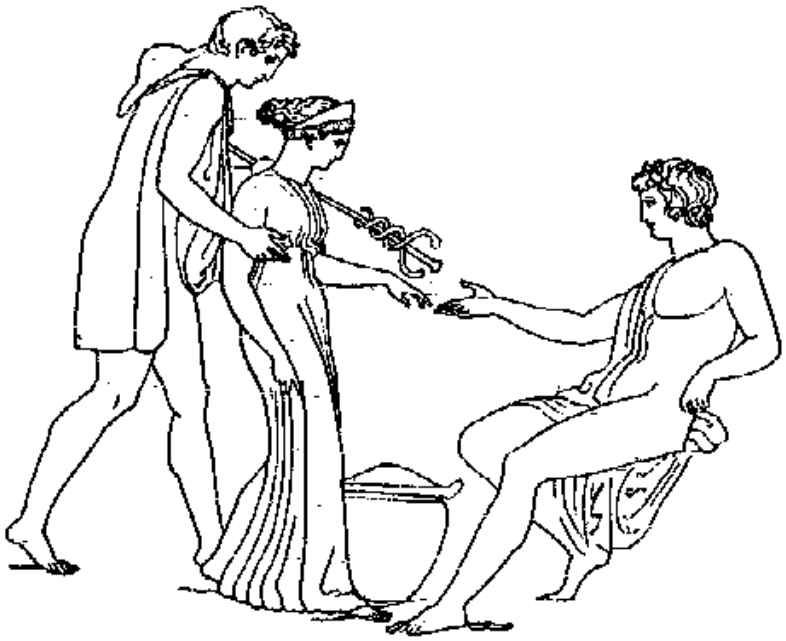

Prometheus hatte Epimetheus gewarnt, irgend ein Geschenk von Zeus anzunehmen.

Epimetheus ignorierte die Warnung des Bruders und nahm die von Hephaistos im Auftrage des Zeus "erschaffene Frau" Pandora (1) (s.d.) zu seiner Gattin.

Damit brachten er und insbesondere sie alles Unheil über die Welt.

Die Tochter beider ist Pyrrha (1), spätere Frau des Deukalion (Sohn des Prometheus)

Sein Sohn hieß Deukalias.

Pandora wird von Hermes zur Erde gebracht

Epione

Eltern: **Tochter des Herakles**

Beschreibung: *Gemahlin des Arztes Asklepios. Ihr Name bedeutet „die Schmerz Lindernde“. Ihre gemeinsamen Kinder waren Aigle (4), Hygieia, Iaso, Machaon, Akeso, Panakeia und Podaleirios.*
Sie kannte die Geheimnisse der Geburtshilfe.

Epistrophos

Eltern: **Sohn des Euenos**

Beschreibung: *König von Euboia, einer der Heerführer der Griechen vor Troia. Anführer der Phoker. Seine Schwester war Marpessa.*

Epopeus (1)

Eltern: **Sohn des Poseidon und der Kanake**

Beschreibung : *Gatte der Antiope (1), König von Lesbos, Vater der Nyktime und des Marathon.*
Wurde von Lykos erschlagen, als dieser sein Königreich Sikyon eroberte.

Epopeus (2)

Eltern: **Sohn des Aloeus (2)**

Beschreibung : *Ein Enkel des Sonnengottes Helios.*

Erato (1)

Eltern: **Tochter des Nereus und der Doris (1)**

Beschreibung : *Eine Nereide, Meeresnymphe. Die „Sehnsucht Erweckende“.*

Erato (2)

Eltern: **Tochter des Zeus und der Mnemosyne**

Beschreibung : *Eine der neun Musen (s.d.). Erato ist die Muse der Liebesdichtung und Liebeslyrik. Mutter der Kleophema.*

Erebos

Eltern: **Sohn des Chaos**

Beschreibung : *Bruder der Schwarzen Nacht (Nyx).*

Mit seiner Schwester Nyx zeugte er Aither (den Himmel darüber) und Hemera (den Tag) und Charon (den greisen Fährmann).

Erebos bedeutet, das aus dem Chaos geborene Dunkel der Erdentiefe, das unergründliche Reich des Todes. Beide sind damit Kinder der Urfinsternis.

Weitere Kinder: der Tag, das Licht, der Traum, der Streits, das Alter und der Tod, Ker, die Keren, Aidos, Momos und der Schlaf usw.

Einige dieser vielen Kinder werden nur in Quellen des Hesiod als Kinder der Nyx und des Erebos, oder nur der Nyx genannt (z.B. Lyssa, Adrasteia, Anaaken, Nemesis und die Gewalt)

Erechtheus

Eltern: **Sohn des Pandion (1) und der Zeuxippe (1)**

Beschreibung : *Teils mit Erichthonios 1 gleichgesetzt, mal sein Sohn, mal sein Enkel.*

Als er später König von Athen war, führte er den Kult der Athena ein. In Befolgung des Orakels von Delphi opferte er in einem seiner Kriege eine seiner Töchter (sog. Parthenoi, s.d.) Daraufhin nahmen sich, nach einem gemeinsamen Schwur, auch die anderen das Leben (außer Kreusa 1).
Seine Kinder waren Prokris, Chthonia, Oreithyia (1) , Pandoros, Orneus, Thespios, Pandora (3), Metion, Kekrops (2) und Kreusa 1.
Eigene Genealogie nächste Seite

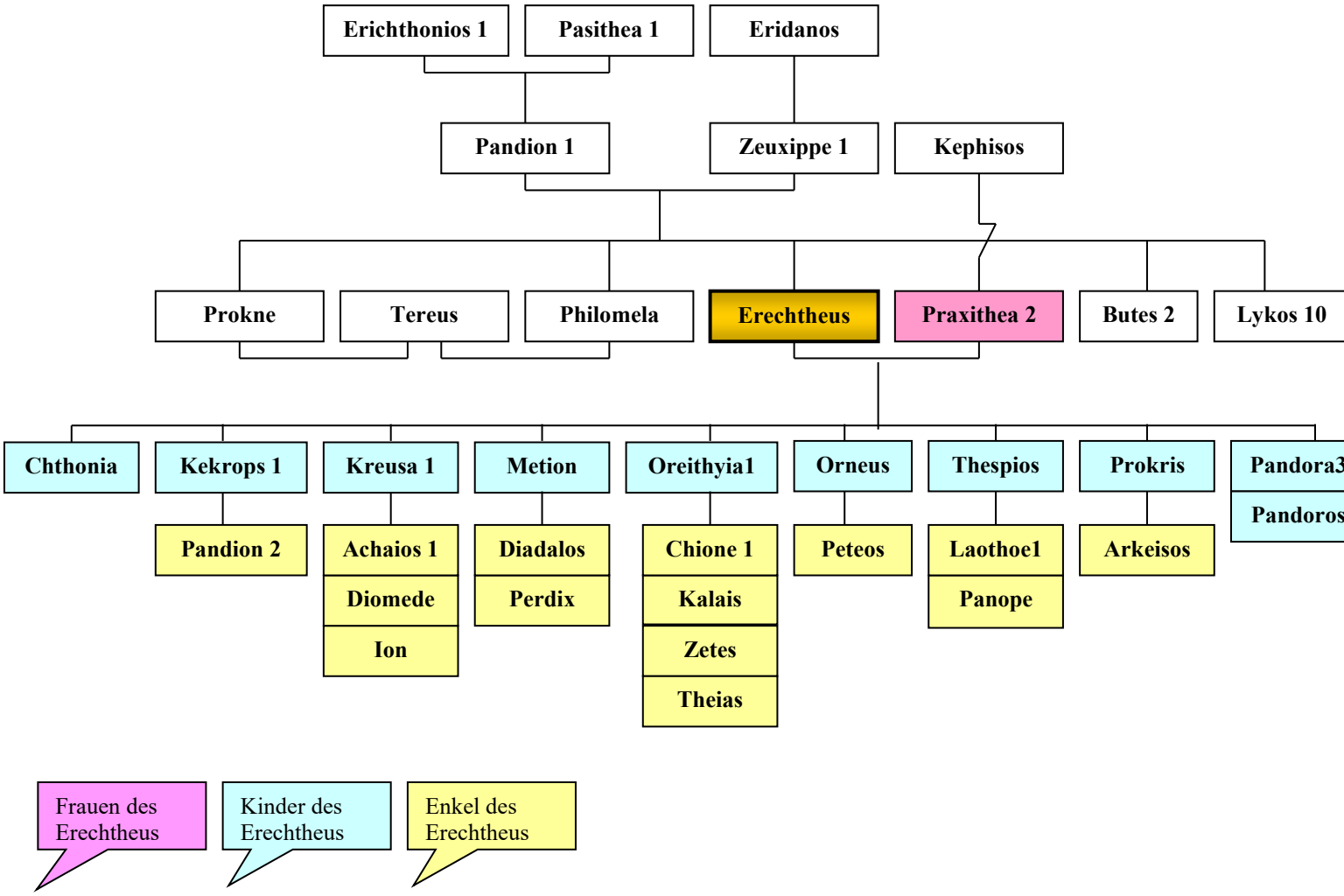

Erginos

Eltern: **Sohn des Klymenos (2) und der Budeia**

Beschreibung : *König in Boiotien- Orchomenos.*

Die Thebaner mußten ihm Tribut zahlen, weil sie Schuld waren am Tod seines Vaters. Erst Herakles befreite sie von diesen Lasten und tötete Erginos. In diesem Kampf fiel auch Amphitryon.

E(e)riboea (1) (o. Periboia (1) genannt= identisch)

Eltern: **Tochter des Alkathoos (1) und der Euaichme**

Beschreibung : *Eriboea (hier geführter Name) war die zweite Frau des Telamon.*

Mutter d. Aias des Großen von ihm.
Von Nausithoos (1) war sie Mutter des Lokros (2) und des Alkinoos und von Oineus Mutter des Melanippos (5). Genealogie siehe auch Pelops

Eriboea (2)

Beschreibung : *Mit Aloeus (1) war sie verheiratet, aber seinen Söhnen Aloeus und Ephialtes keine gute Stiefmutter.*
Ihrem Großvater Hermes verrät sie das Versteck des Ares, der von ihren Stiefsöhnen seit 13 Monaten gefesselt in einem Gefäß gefangen gehalten wird.

Erichthonios (1)

Eltern: **Sohn des Hephaistos und der „Gaia“**

Beschreibung : *Hephaistos versuchte vergeblich die Athene zu vergewaltigen.*
Bei dem mißlungenen Versuch floß sein Samen und befruchtete die Erde Gaia.
Erichthonios (1) wurde als „Erdgeborener“ geboren.

Athene nahm ihn schützend auf, gab ihm zwei Drachen als Schutz bei und den Töchtern des Kekrops in Pflege.
In einem Kästchen vor fremden Augen verschlossen.

Nur Aglauros konnte sich nicht beherrschen und mußte hineinsehen.

Später war Erichthonios (1) König von Athen und oberster Priester.
Mit seiner Gattin der Nymphe Pasithea 1 (oder Praxithea) zeugte er den Pandion 1, der das ruhmreiche Geschlecht fortsetzte.

Erichthonios und Erechtheus werden in der Mythologie oftmals als identische Personen genannt, so wie auch ihre Frauen Praxithea (1) und Praxithea (2) oftmals identisch sind.

Erichthonios (2)

Eltern: **Sohn des Dardanos und der Dardania** (Bateia)

Beschreibung : *Erichthonios (2) galt nach Dardanos (s. Genealogie) als einer der Stammväter der Troer. Sohn des Erichthonios (2) und seiner Gemahlin Astyoche (1) war Tros.(1)*
Er galt als der damals reichste Mann der Welt, denn er besaß über 3.000 Pferde. Er war König von Dardanien.
Auch hier gibt es verschiedene Versionen. Seine Frau war Praxithea (1). Genealogien siehe Priamos (1), Remus, Idaia (1).

Erichto

Beschreibung : *Gemahlin des Phineus (1)*

Eridanos

Eltern: **Sohn des Okeanos und der Tethys**

Beschreibung : *Er wird in Verbindung gebracht mit dem Absturz des Heliossohnes Phaeton.*

Erigianos

Beschreibung : *Gefährte des Leagros, der zusammen mit Odysseus das troische Palladion raubte. Sie zogen später nach Lakedaimon und brachten das Palladion im Gebirge in Sicherheit.*

Erigone (1)

Eltern: **Tochter des Ikarios (1) und der Polykaste (2)**

Beschreibung : *Schwester der Penelopeia und der Iphtime. Erigone suchte gemeinsam mit ihrem Hund Maira ihren Vater.*
Als sie nur sein Grab fand, verübte sie Selbstmord und erhängte sich.
Als Sühne für ihren Tod wurde in Attika ein sogenanntes Schaukelfest veranstaltet, bei dem Puppen geschaukelt und Klage- und Kultlieder gesungen wurden.
Erigone wurde später als Jungfrau an den Himmel versetzt.

Erigone (2)

Eltern: **Tochter des Aigisthos und der Klytaimestra**

Beschreibung : *Mit ihrem Gemahl Orestes waren sie die Eltern des Penthilos.*

Erigonos

Beschreibung : *König von Orchomenos.*

Erinyen *(röm. Furien)*

Eltern: **Töchter der Gaia und des Uranos**

Beschreibung : *Die Erinyen sind die griechischen Rachegöttinnen.*
Ihre Mutter Gaia hat sie aus den auf die Erde fallenden Blutstropfen ihres in ihrem Auftrag, durch Kronos entmannten, Gatten Uranos „geschaffen“ (s.d.).

Die Erinyen galten als erbarmungslose mächtige Schützerinnen der sittlichen Ordnung, insbesondere Blutschuld und Mord wurden von ihnen verfolgt und gerächt.

Die Furie des Krieges. (Rubens.)

Dazu wurden Frevler gehetzt und in Wahnsinn versetzt, wurde Tod und Verderben gebracht (s. Verfolgung des Orestes).

Sie lebten unter der Erde als Gehilfinnen des Rhadamanthys am Eingang des Tartaros und stiegen nur auf um die zu verfolgen, die Unrecht und Schuld auf sich geladen hatten.

Sie galten als erbarmungslos, die keine mildernden Umstände gelten ließen. Aber sie galten auch als gerecht.

Ihr furchterregender Anblick versetzte alle in Schrecken. Mit Geißeln, Schlangenhaaren und Fackeln. mit bluttropfenden Augen, gewaltigem Brüllen und Bellen verfolgten sie die, die Schuld auf sich geladen hatten, über die ganze Welt.

Sie erschienen oft zu dritt- als Dreizahl.
Al(l)ekto - die nie Ablassende
Megaira - die Neiderin
Teisiphone (1) - die den Mord Rächende

Weiter dazugerechnet wurden die Töchter der Nyx, Nemesis- Göttin der strafenden Gerechtigkeit, Anaaken- die Notwendige, Adrasteia- die Unentrinnbare.

Erst als Athene ihnen bedeutet, sie würden zukünftig auch als sog. Eumeniden verehrt werden, wurden sie zu „Gnädigen Göttinnen“.

ERIPHYLE

Eltern: **Tochter des Talaos und der Lysimache** (oder Iphis 3)

Beschreibung : *Eriphyle war Gattin des Amphiaraos 1 (s.d.), den sie zur Teilnahme am Zug der „Sieben gegen Theben“ anstiftete, obwohl er als Seher wußte, das er dabei umkommen würde. Eriphyle war Mutter des Alkmaion, Kapaneus (2), der Demonassa (1) und des Amphilochos (1) Sie war Schwester des Adrastos.*

ERIS (1)

Eltern: **Tochter der Nyx**

Beschreibung : *Mit einem unbekannten Partner hatte Eris (1) viele Nachkommen. Usmine, Pseudea, Ponos, Phonos, Neikea, Mache, Limos (1), Zelos (1), Lethe, Androktasia, Neikos und Algea.*

Eris ist immer der personifizierte Streit. Auch Zeus bediente sich ihrer als Aufpeitscherin, wenn er Kriegshändel wollte.

Mit dem abgeschlagenen Gorgonenhaupt in den Händen brüllt sie die Archaier zum Kampf an. Ihre Freude war, wenn Blut floß..

ERIS (2) *(griech.: Streit)*

Eltern: **Tochter des Zeus und der Hera**

Beschreibung : *Eris war die Schwester des Kriegsgottes Ares, die Göttin der Zwietracht*

Sie war als einzige Göttin nicht zur Hochzeit des Königs Peleus mit der Meeresnymphe Thetis eingeladen worden.

Sie war darüber so verärgert, das sie einen Goldenen Apfel (den Erisapfel = Zankapfel) mit der Aufschrift „Der Schönsten“ in die Festhalle unter die geladenen Gäste warf.

Zeus sollte das Urteil fällen, verweigerte aber die Entscheidung und übertrug sie dem troischen Prinzen Paris.

Die Eris von Zeus zu den Schiffen gesandt

Dieser hatte unter den Göttinnen Hera, Athena und Aphrodite, die jede für sich den Apfel beanspruchten, zu entscheiden (s. Paris).

Aphrodite erhielt den Apfel zugesprochen, weil sie Paris versprochen hatte ihm zu helfen die schöne Helene (lat. Helena) zu gewinnen.

Ihr Vater Zeus zeugte mit ihr die Ate, die personifizierte Verblendung die die Menschen ins Unglück treibt.

ERODIOS

Eltern: **Sohn des Autonoos und der Hippomedeia (4)**

Eros (1)

(röm. Amor, Cupido)

Eltern: **Sohn des Chaos**

(oder elternlos am Beginn der Weltentstehung)
später allg. als Sohn des Ares und der Aphrodite angesehen

Beschreibung : *Eros galt als eine Urkraft, die es ermöglichte die Entwicklung vom Chaos zur geordneten Welt zu bewirken. Verkörperung der Harmonie und eine Schöpferkraft im Universum.*

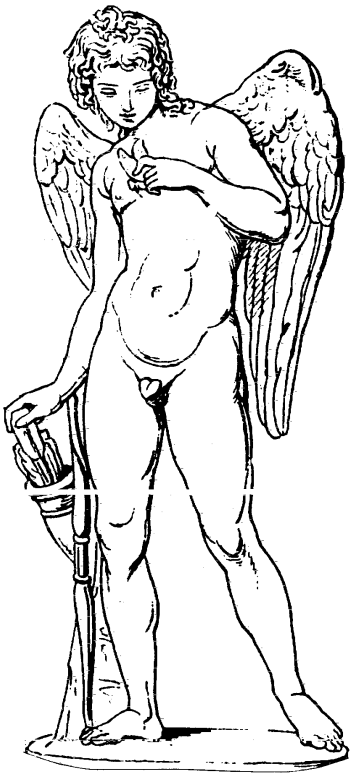

Bei Homer noch nicht vorkommend, stellt ihn Hesiod neben Tartaros und Gaia als elternlose Urkraft an den Beginn der Zeit.

Man stellte sich ihn später aber als schönen Jüngling in Begleitung seiner schönen Mutter Aphrodite vor, mit Pfeil und Bogen, die Liebe zwischen Mann und Frau, aber auch zwischen Männern anregend. Erfüllt von Sehnsucht und Begehren.

Darstellungen gibt es auch mit brennender Fackel und Schwert. Darstellungen mit erloschener gesenkter Fackel deuten auf den Todesgott (Tanatos) hin.

Amor (Finelli)

In der griechischen Mythologie werden auch Erosknaben-Vervielfältigungen des Eros, nackt, flatterhaft und Menschen und Götter mit ihren Pfeilen peinigend, dargestellt.

Mit Flügeln und verbundenen Augen symbolisier die Blindheit in der Liebe.

Eros (2)

Eltern: **Sohn des Ares und der Aphrodite** *(siehe auch Eros 1)*

Beschreibung : *Eros war der Bruder der Harmonia*

Erychtrios

Eltern: **Sohn des Athamas und der Themisto (1)**

Erymanthischer Eber

Beschreibung : *Von Herakles (s.d.) wurde dieser im Erymanthos hausende Eber in ein Schneefeld gejagt. So konnte er das Ungeheuer lebendig fangen und zu seinem Auftraggeber Eurystheus bringen.*

Erysichthon (1)

Eltern: **Sohn des Kekrops (1) und der Agraulos (1)**

Beschreibung : *Starb auf einer Pilgerreise. Vater der Mestra.*

Erysichthon (2)

Eltern: **Sohn des** Thrakerkönigs **Triopas** (oder Myrmidon)

Beschreibung : *Trotz der Warnung der in Gestalt einer Priesterin anwesenden Göttin Demeter fällte er eine ihr heilige Schwarzpappel um eine Festhalle zu bauen.*

Er wurde darauf von ihr mit unstillbarem Hunger gestraft, erst verfrißt er seinen gesamten Besitz, nimmt dabei aber ständig ab, dann frißt er sogar sich selbst.

Erytheia

Eltern: **Tochter des Hesperos und der Nyx**

Beschreibung : *Eine der Hesperiden (Hespera, Aigle, Arethusa), Mutter des Norax.*

Erythos

Eltern: **Sohn des Rhadamanthys**

Beschreibung : *Bruder des Gortys (2)*

Erythras

Eltern: **Sohn des Leukon**

Beschreibung : *Er gestaltete maßgeblich die Stadt Erythai in Boiotien und gab ihr seinen Namen.*

Erythrios

Eltern: **Sohn des Athamas und der Themisto (1)**

Beschreibung : *Er war ein Bruder des Ptoos, des Leukon und des Schoineus.*

Eryx (1)

Eltern: **Sohn des Poseidon**

Beschreibung : *Stritt sich mit Herakles um die Rinderherde des Geryoneus und wurde von ihm dabei getötet.*

Eryx (2)

Eltern: **Sohn des Butes (2) und der Aphrodite**

Eschennymphen

Eltern: **Töchter der Gaia und des Uranos**

Beschreibung : *Siehe Melische Nymphen (identisch).*

Etearchos

Beschreibung : *König vom kretischen Oaxos. Seine Tochter war Phronime (s.d.).*

Eteokles (1) *(lat. Eteocles)*

Eltern: **Sohn des Oidipus,** König von Theben **und der Iokaste**

Beschreibung : *Bruder der Antigone, des Polyneikes, der Ismene und seines Vaters.*
Nach dem Tod des gemeinsamen Vaters gerieten die Brüder in Streit um den Thron, dabei töteten sie sich gegenseitig (siehe Sieben gegen Theben und Epigonen).
Der Sohn des Eteokles1, Laodamas (1) fiel zum Schluß noch gegen Alkmaion, nach dem er zuvor den Aigialeus (Sohn des Adrastos) erschlug.

Eteokles (2)

Eltern: **Sohn des Andreus und der Euippe**

Beschreibung : *König von Orchomenos in Boiotien.*

Eteokles (3) oder Eteoklos

Eltern: **Sohn des Iphis (3)**

Beschreibung : *Bruder der Euadne (2).*

Eteoneus

Beschreibung : *Herold am Hofe des Menelaos. Ein enger Vertrauter seines Herren.*

Euadne (1)

Eltern: **Tochter des Strymon und der Neaira (4)**

Beschreibung : *Gattin des Argos (4).*

Beider Kinder waren: Peiros, Kriasos, Iasos (2), Epidauros und Ekbasos.

Euadne (2)

Eltern: **Tochter des Iphis (3)**

Beschreibung : *Gattin des Kapaneus, der einer der „Sieben gegen Theben“ war.*

Ihr Gatte prahlte mit seiner Kraft bis er von Zeus getötet wurde. Seine Gefährten verbrannten die Leiche. In diesen Scheiterhaufen sprang Euadne und beging Selbstmord. Beider Sohn war Sthenelos (2).

Euadne (3)

Eltern: **Tochter des Poseidon und der Pitone**

Beschreibung : *Apollon vergewaltigte sie. Beider Sohn war Iamos.*

Euagora

Eltern: **Tochter des Nereus und der Doris (1)** .

Beschreibung : *Nereide, Meeresnymphe. Die „schön Redende“.*

Euaichme

Beschreibung : *Gattin des Alkathoos (1). Beider Kinder waren: Kallipolis, Ischepolis, Iphinoe (1), Eriboia (1) und Automedusa.*

Euaimion

Beschreibung : *Vater des Eurypylos 1, einem der Heerführer der Griechen vor Troia.*

Euandros (1)

Eltern: **Sohn des Sarpedon (1)**

Beschreibung : *Nahm Herakles und Aineias gastlich auf.*
Seine Gemahlin war Deidameia (1), beider Sohn Sarpedon (3).
Genealogie siehe auch Achilleus.

Euandros (2)

Eltern: **Sohn des Hermes und der** Nymphe **Nikostrate**

Beschreibung : *Ihm werden auch andere Mütter zugeschrieben (z.B. Themis und Timandra).*
Genealogie siehe auch Hermes.

Euandros (3)

Eltern: **Sohn des Echemos und der Timandra**

Euanthes

Beschreibung : *Vater des Maron.*

Euarne

Eltern: **Tochter des Nereus und der Doris (1)**

Beschreibung : *Nereide, Meeresnymphe.*

Eubule

Eltern: **Tochter des** Königs **Leos**

Beschreibung : *Beschreibung siehe Praxithea (3).*

Eubulos

Eltern: **Sohn des Karmanor**

Beschreibung : *Vater der Karme.*

Euchenor

Eltern: **Sohn des Polyidos (2)**

Beschreibung : *Reicher korinthischer Adliger, von Paris im troischen Krieg getötet.*

Eudora (1)

Eltern: **Tochter des Okeanos und der Tethys**

Beschreibung : *Okeanide, Nymphe.*

Eudora (2)

Eltern: **Tochter des Nereus und der Doris (1)**

Beschreibung : *Nereide, Nymphe... „ die von guten Geschenken“..*

Eudoros

Eltern: **Sohn des Hermes und der Polymele (1)**

Beschreibung : *Siehe Endoros (identisch, Sohn des Hermes und der Polymele (1).*

Euenor

Beschreibung : *Vater des Leiokritos (2).*

Euenos

Eltern: **Sohn des Ares und der Demonike** (oder Sterope)

Beschreibung : *Vater der Marpessa und des Epistrophos.*

Eueres

Beschreibung : *Vater des Sehers Teiresias. Seine Gattin war Chariklo.*

Euippe oder Euhippe

Eltern: **Tochter des Leukon**

Beschreibung : *Aus ihrer Ehe mit Andreus von Orchomenos stammt Eteokles (1).*
Von Odysseus wurde sie Mutter des Eurylaos (3).

Euippos

Eltern: **Sohn des Megareus und der Iphinoe (3)**

Eukleia

Beschreibung : *Kultname der Artemis als Beschützerin der Familie und des Landes.*

Eukrante

Eltern: **Tochter des Nereus und der Doris (1)**

Beschreibung : *Nereide, Nymphe. Die „zur Erfüllung Führende“.*

Eulimene

Eltern: **Tochter des Nereus und der Doris (1)**

Beschreibung : *Nereide, Nymphe. Die „Göttin des guten Hafens“.*

Eumaios

Eltern: **Sohn des Ktesios,** Fürst von Orthygia

Beschreibung : *In der Odyssee war er der treue Schweinehirt des Odysseus.*
Ursprünglich durch eine phönikische Sklavin seinem eigentlich königlichen Vater entführt und als Sklave an den Vater des Odysseus Laertes verkauft.
Sein Großvater war Ormenos. Er stammt von Syrie.
Hilfreich stand er dem heimkehrenden Odysseus bei seinem Kampf gegen die Freier der Penelopeia beiseite.

Eumedes

Beschreibung : *Sein Sohn war Dolon. Außerdem war er noch Vater von 5 Töchtern.*
Er war ein Mann von gar fürchterlichem Aussehen, aber ein hurtiger Läufer. Er übernahm für die Troer die Aufgabe das Lager der Griechen auszuspionieren, als diese mit Hilfe des Zeus einen großen

Sieg über die Griechen erstritten hatten. Als Lohn sollte er später den Wagen und die Rosse des Achilleus erhalten.

Er zog sich einen zottigen Wolfspelz an, setzte eine Otternmütze auf, nahm den Wurfspieß und ging mit Begier an die Aufgabe.

Zu gleicher Zeit waren aber auch Odysseus und Diomedes als Spione ins Lager der Troer aufgebrochen. Sie konnten ohne viel Gegenwehr Eumedes gefangen nehmen. Sofort bot er ihnen viel Lösegeld seines reichen Vaters.
Er verriet ihnen ohne viel „Überredungskunst" die Geheimnisse der Verteidiger der Stadt und das die Heerführer um Hektor ihr Lager am Grabmale des Ilos hatten, in der Hoffnung zu überleben.

Er wurde aber von Diomedes enthauptet.
Die selbe Version wurde aber auch für seinen Sohn berichtet.

EUMELOS (1)

Eltern: **Sohn des Admetos und der Alkestis**

Beschreibung : *Seine Gattin war Iphitime, die Schwester der Penelopeia und Erigone*
Ein Held vor Troia.

EUMELOS (2)

Eltern: **Sohn des Merops (4)**

EUMENIDEN *(griech.: die wohlmeinenden Götter)*

Beschreibung : *Eine spätere, wohlmeinendere Bezeichnung für die Erinyen (s.d.)- die Rachegöttinnen- die im Laufe der Geschichte mehr zu Segensgottheiten wurden, obwohl immer noch schrecklich dargestellt, wehrten sie nunmehr Unglück ab und schenkten Fruchtbarkeit.*
Diese Wende hängt zusammen mit der Verhandlung vor dem Areopag über den Muttermord des Orestes, bei dem erstmals mildernde Umstände zugelassen, und so der Mörder freigesprochen wurde.

EUMOLPOS

Eltern: **Sohn des Poseidon und der Chione (1)**

Beschreibung : *Hatte seinen Kampf mit den Eleusiniern gegen Erechtheus verloren.*
Seine Nachkommen, die Eumolpiden, waren die Priester der Demeter in Eleusis.

Euneos

Eltern: **Sohn des Iason (1) und der Hypsipyle**

Beschreibung : *Halbbruder des Eetion, Bruder des Nebrophonos. König von Lemnos.*
Euneos kaufte von Achilleus den entführten Troischen Prinzen Lykaon (3), Sohn des Priamos (1).

Eunike

Eltern: **Tochter des Nereus und der Doris (1)**

Beschreibung : *Nereide, Nymphe. Die „zum Siege Bringende“.*

Eunomia

Eltern: **Tochter des Zeus und der Themis**

Beschreibung : *Göttin der gesetzlichen Ordnung.*
Eine der drei Horaien (s.d.) - Dienerinnen des Zeus.

Dike	*(Astäa, Recht)*
Eirene	*(Friede, Irene)*
Eunomia	*(Gesetzlichkeit)*

Eunomos

Beschreibung : *Ein Verwandter des Oineus. Als Herakles an dessen Hofe weilte, beging der Jüngling Eunomos nur eine Ungeschicklichkeit. Dafür schlug ihn Herakles mit der Faust.*
Das war sein Tod.

Eupalamos

Beschreibung : *In einigen Versionen wird er als Vater der Geschwister Daidalos (der Baumeister) und der Perdix genannt.*

Eupheites

Beschreibung : *Nachdem Odysseus den Sohn des Eupheites Antinoos, den Anführer der dreisten Freier, getötet hatte, wird Eupheites zum Anführer der Verwandten der getöteten Freier. Er wird von Odysseus Vater, dem wieder verjüngten Laertes mit einem Pfeil niedergestreckt..*

Danach gibt Athene beiden Seiten den von Zeus gewünschten Willen auf Versöhnung ein und das Blutbad nimmt ein Ende.

Euphemos

Eltern: **Sohn des Poseidon und der Europe (2)** (oder Mekionike)

Beschreibung : *In der griechischen Mythologie einer der Teilnehmer der Fahrt der Argonauten (s.d.). Galt als schneller Läufer, dem es gelungen sein soll auf den Wellenkämmen zu eilen.*

Ihm wurde von Triton eine Erdscholle geschenkt, die er aber nach einem Alptraum achtlos ins Meer warf. Daraus entstand die Insel Thera.
Er kämpfte auf Seiten der Troer im Troischen Krieg.
Seine Gemahlin war Laonome (2).

Euphorbos

Eltern: **Sohn des Panthoos und der Phrontis**

Beschreibung : *Tapferer troischer Krieger, der aber im Kampf dem Menelaos unterlag.*
Menelaos hängte als Trophäe dessen Schild im Heratempel zu Argos aus.
Panthoos sein Vater hatte vergeblich versucht die Troer von einem Kampf gegen die Griechen abzubringen.

Euphorbos hatte sich im Kampf gegen die Griechen vielfach ausgezeichnet. So gelang es ihm den Freund des Achilleus Patroklos mit der Lanze im Rücken zu verwunden, nachdem diesem von dem auf Seiten der Troer kämpfenden Gott Apollon mit einem Schlag „mit der göttlichen flachen Hand“ die Besinnung genommen wurde.

Hektor stieß darauf dem Patroklos den Speer in den Bauch.
Seine Brüder Polydamos und Hyperenor starben ebenfalls für die Stadt.

Euphorion

Eltern: **Sohn des Achilleus und der Helene**

Beschreibung : *Geflügelt auf der Insel der Seeligen lebte er. (laut Goethe)*
Er verschmähte die Liebe des Zeus und wurde deshalb von ihm mit einem Blitz erschlagen.

Euphrosyne *(lat.: Euphrosyne)*

Eltern: **Tochter des Zeus und der Eurynome (2)**

Beschreibung : *Eine der drei Chariten (s.d.).*
Sie war die Göttin der Anmut und des Frohsinns.

Eupolemeia

Beschreibung : *Eine Liebschaft mit Hermes-, ein Sohn Aithalides.*

Eupompe

Eltern: **Tochter des Nereus und der Doris (1)**

Beschreibung : *Nereide, Meeresnymphe. Die „Geleit Gebende“.*

Europas

Eltern: **Sohn des Hyraios**

Beschreibung : *Bruder des Laias und Maisis (s.d.).*

Europe (1)

Eltern: **Tochter des Okeanos und der Tethys**

Beschreibung : *Vater ihrer Tochter Krete (1) war Asterios (1). Sie war eine Okeanide.*

Europe (2)

Eltern: **Tochter des Tityos**

Beschreibung : *Eine Enkelin des Zeus. Von Poseidon vergewaltigt, gebar sie den Euphemos*

Europe (3) *(lat.: Europa)*

Eltern: **Tochter des Agenor (1),** König von Phönizien **und der Telephasia**

Beschreibung : *Eine Schwester des Königs Kadmos (Gründer von Theben). Europe war eine schöne Frau, die auch Zeus begehrte.*

Entführung der Europe (nach pompejan. Wandgemälde Neapel)

In Gestalt eines nußfarbenen Stieres näherte er sich ihr.
Sie stieg auf seinen Rücken und er entführte sie nach Kreta.

Aus dieser Verbindung gingen Minos (1), Rhadamanthys (später Richter in der Unterwelt) und Sarpedon 1 (später König von Lykien) hervor.

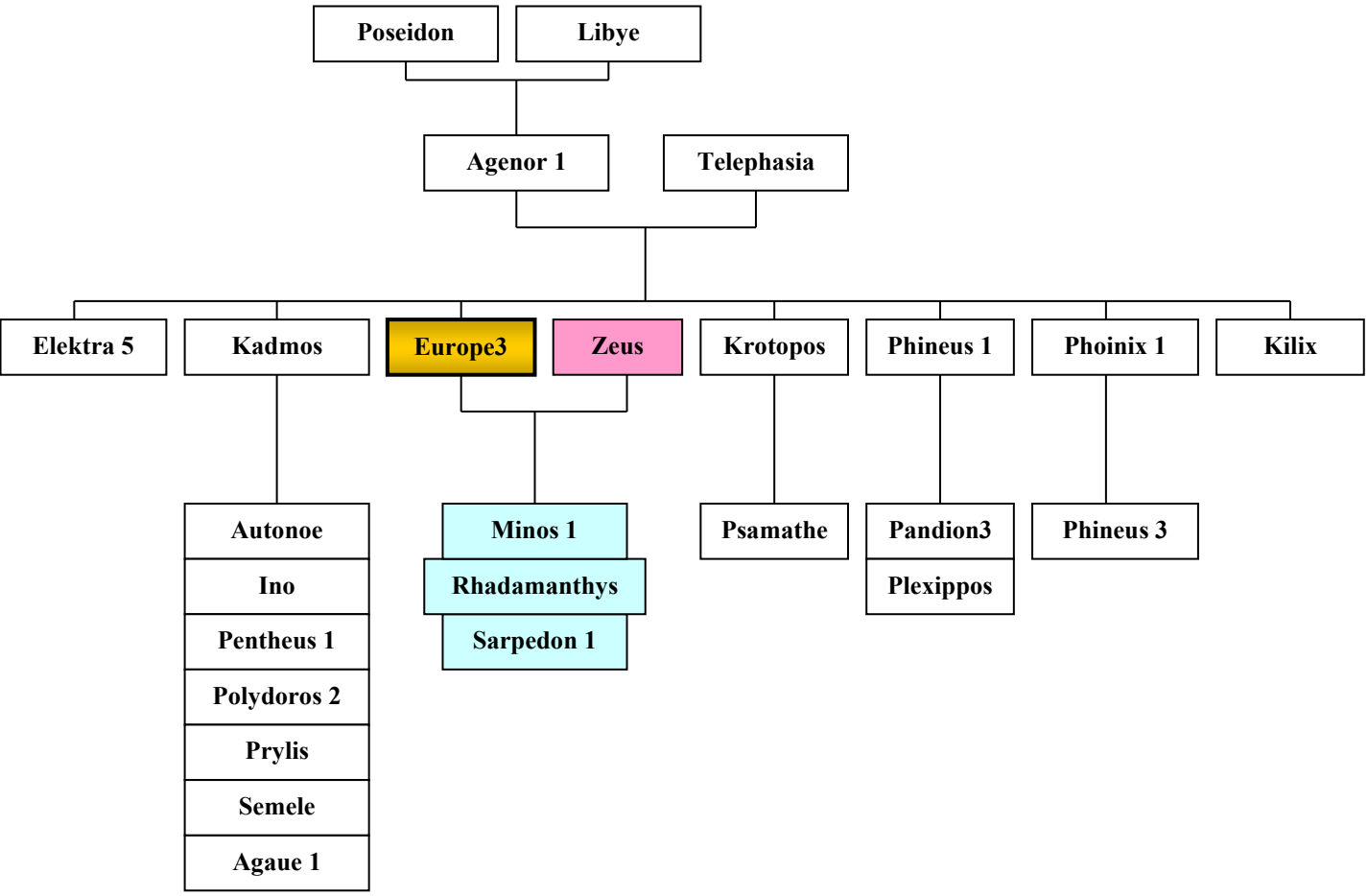

Euros (lat.: Eurus)

Eltern: **Sohn des Astraios (1) und der Eos**

Beschreibung: *Der Südostwind, er brachte oft Regen. Euros heißen eigentlich alle Winde aus der Gegend des Sonnenaufgangs.*
Seine Brüder waren Boreas, Zephyros und Notos.

Eurotas

Beschreibung: *Flußgott, Vater der Pitone (oder Pitane) und der Sparte.*

Euryale (1)

Eltern: **Tochter des Minos (1) und der Pasiphae**

Beschreibung: *Aus einer Verbindung mit Poseidon stammt der Jäger Orion, der später als Sternbild an den Himmel versetzt wurde.*
Von Porthaon wurde sie Mutter des Oineus und von Minyas Mutter der Klymene (3).
Genealogie siehe Iasos (3).

Euryale (2)

Eltern: **Tochter des Phorkys (1) und der Keto**

Beschreibung: *Eine der Gorgonen (s.d.).*

Euryalos (1)

Eltern: **Sohn des Mekistheus** (oder Milisteus)

Beschreibung: *Einer der Epigonen (siehe diese) aus Argos stammend..*
Nahm auch am Argonautenzug und am Krieg gegen Troia teil.

Euryalos (2)

Eltern: **Sohn des Naubolos**

Beschreibung: *Ein schöner Phaiake der auch ein guter Ringer war.*
Genealogie siehe auch Phokos (1).

Euryalos (3)

Eltern: **Sohn des Odysseus und der Euippe**

Beschreibung : *Einer der unehelichen Söhne des Odysseus. Herangewachsen sucht er seinen Vater in Ithaka auf. Da argwöhnt Penelopeia um das Erbe und veranlaßt den Vater seinen eigenen Sohn zu töten, bevor sich Euryalos zu erkennen geben kann.*

Eurydamas

Beschreibung : *Einer der Ältesten von Troia. Er konnte Träume deuten und sah in Träumen voraus. Als seine Söhne (u.a. Polyidos 3 und Abas 4) ins Feld zogen blieben die Träume aus. Alle starben.*

Eurydike (1) auch Aganippe genannt

Eltern: **Tochter des Lakedaimon und der Sparta**

Beschreibung : *In erster Ehe Gattin des Akrisios und Mutter der Danae, der Kassiopeia und des Laertes (Vater des Odysseus). Danach Gattin des Orpheus. Sie war eine schöne Nymphe, Schwester des Amyklas (1).*

Bereits kurz nach dieser 2. Heirat verstarb Eurydike durch Aristaios Schuld an einem Schlangenbiß.

Eurydikes

Beschreibung : *Gemahlin des Pandareos (2).*

Eurybates

Beschreibung : *Ein buckliger Herold im Hause des Odysseus, der mit den unverschämten Freiern der Penelopeia gemeinsame Sache machte.*

Erybia

Beschreibung : *Von ihrem Gatten Kreios wurde sie Mutter des Perses (1).*

Erybie

Eltern: **Tochter des Pontos und der Gaia**

Beschreibung : *Eine Urkraft - „die mit dem eisernen Herzen in der Brust“.*

Orpheus, der sie sehr liebte stieg in die Unterwelt hinab um sie, was sonst keinem gelang, zurück zu bringen.
Hades willigte erst ein als Orpheus ihm liebliche Musik und Gesang vorspielte.

Er dürfe sich jedoch während des Aufstieges aus der Unterwelt nicht nach seiner Gattin umschauen gebot Hades.

Dieses Gebot konnte er aber nicht einhalten, weil er die Geliebte sehen wollte und so mußte Eurydike für immer in die Unterwelt zurück.
Genealogie siehe Hypermestra (1).

Eurydike (2)

Beschreibung : *Gattin des Sklavenhändlers Lykurgos (2). Von ihm Mutter des Opheltes- auch Archemoros (der zu früh geendete). Ihr Sohn wurde als Säugling von einem Drachen (Schlange) gefressen.*

Eurydike (3)

Beschreibung : *Gattin des Ilos (1), Mutter des Laomedon (1) und der Themiste.*

Eurykleia

Eltern: **Tochter des Ops**

Beschreibung : *Amme des Odysseus. Während seiner Odyssee verwaltet und führt sie sein Haus (sie war die „Schaffnerin“) erzieht auch seinen Sohn Telamon.*
Sie erkennt ihn bei seiner Rückkehr als Erste an einer tiefen Narbe die er über dem rechten Knie hat. In frühester Jugend wurde er auf der Jagd von einem Eber verletzt, der ihm mit dem Zahn seitwärts in das Fleisch gefahren war.

Eurykyda

Eltern: **Tochter des Endymion**

Beschreibung : *Eine Liebschaft mit Poseidon, wahrscheinlich nicht ganz freiwillig, machte sie zur Mutter des Eleios.*
Ihre Geschwister waren Aitolos, Paion und Epeios (1).

Eurylaos

Beschreibung : *3 Personen siehe unter Euryalos. Genealogie siehe auch Phokos (1).*

Eurylochos

Beschreibung : *Ein Held und Verwandter aus dem Gefolge des Odysseus. Beide waren von Kirke gefangen, konnten aber der Verwandlung entgehen.*
Seine daheim wartende Gemahlin war Ktime (1).

Eurymachos

Eltern: **Sohn des Polybos (4)**

Beschreibung : *Einer der angesehendster Freier der Penelopeia.*
Er bot dem heimgekehrten Gatten Sühne an, wurde aber erschlagen.

Eurymanthos

Beschreibung : *Vater des Xanthos (7).*

Eurymedon (1)

Eltern: **Sohn des Uranos und der Gaia**

Beschreibung : *Der König der Giganten, der treue Diener des Nestor und Beschützer der Familie.*
Laut Homer hat er sein eigenes Volk ins Verderben gestürzt, Hera vergewaltigt und wurde so Vater des Prometheus eine Version).

Seine Tochter war die liebliche Periboia (3), die dem Poseidon den Ahnherren der Phaiakenkönige Nausithoos gebar.

Eurymedon (2)

Beschreibung : *Der Wagenlenker des Agamemnon. Er wollte Agamemnon nach seiner Rückkehr beschützen und wurde ebenfalls von Aigisthos ermordet.*

Eurymedusa

Beschreibung : *Der Göttervater Zeus verführte sie. Sie wurde die Mutter des Myrmidon. Sie war die Dienerin der Nausikaa.*

Eurynome (1)

Beschreibung : *Gemahlin des Glaukos (3).*
Mutter des berühmten Bellerophontes und des Peiren (2)
Genealogie siehe auch Bellerophontes.

Eurynome (2)

Eltern: **Tochter des Okeanos und Tethys**

Beschreibung : *Mutter der Thaleia (2), Euphrosyne, Aglaia (1) - den Charites (s.d.) durch den Göttervater Zeus.*

Eurynome (3)

Beschreibung : *Gemahlin des Perserkönigs Orchamos. Beider Tochter war Leukothea (s.d.)*

Thetis und Eurynome pflegen den kleinen Hephaistos

Eurynome (4)

Beschreibung : *Eine Gemahlin des Lykurgos (3). Beider Kinder waren Iasos (3), Ankaios (3) und Amphidamas.*
Genealogie siehe Iasos (3).

Eurynomos

Eltern: **Sohn des Aigyptos**

Eurypylos (1)

Eltern: **Sohn des Euaimion** aus Ormenion (oder des Hyperochos)

Beschreibung : *Einer der Heerführer der Griechen, der Ormenier vor Troia. Er tötete u.a. den Apisaon mit dem Wurfspeer. Zuvor Freier der Helene. Im Zweikampf verwundet in Paris. Er wird von Patroklos gepflegt.*

Eurypylos (2)

Eltern: **Sohn des Telephos und der Argiope (1)** (oder Astyoche)

Beschreibung : *Einer der Herakliden.*

Eurypylos (3)

Eltern: **Sohn des Poseidon und der Astypalaia**

Beschreibung : *Mit Klythia (1) zeugte er den Chalkodon (2).*

Eurypylos (4)

Eltern: **Sohn des Temenos (1)**

Eurysakes

Eltern: **Sohn des Aias** (d. Grossen) **und der Tekmessa**

Beschreibung : *Nachdem sein Vater Selbstmord verübt hatte wurde er von Teukros erzogen. Nach einer Sage aus Attika haben er und sein Halbbruder Philaios die Insel Salamis getauscht gegen das Bürgerrecht von Athen. Eurysakes war der Ahnherr der Salaminier.*

Eurysthenes

Eltern: **Sohn des Aristodemos und der Argeia 3** (Melia 1)

Beschreibung : *Zwillingsbruder des Prokles Stammvater der Argiaden, 1. spartanischer König, der auch eine Verfassung ausarbeitete. Herakleide.*

EURYSTHEUS

Eltern: **Sohn des Sthenelos (1) und der Nikippe**

(in anderer Version der Andromeda)

Beschreibung : *Zeus prophezeite, daß als Nächstes ein großer Held aus dem Hause des Perseus geboren werde und meinte damit seinen Sohn Herakles, den er gemeinsam mit Alkmene gezeugt hatte.*

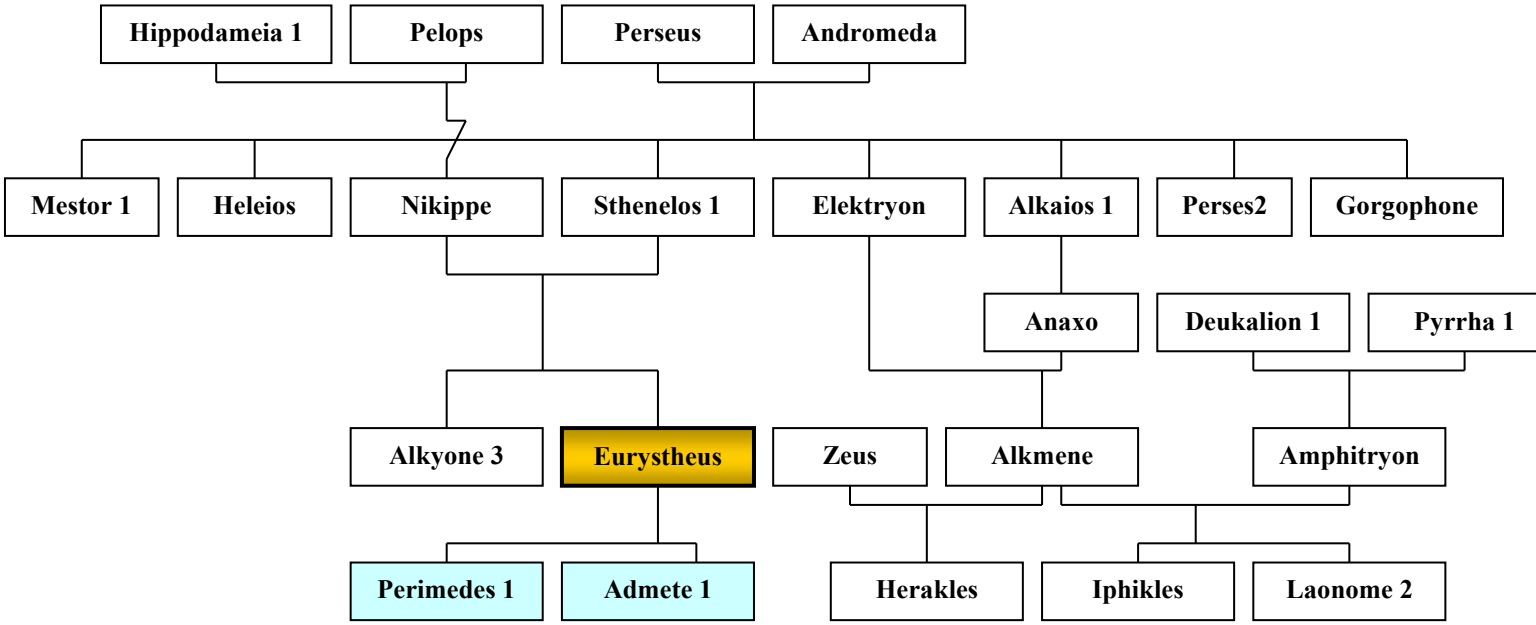

Seine eifersüchtige Gattin Hera ließ ihn schwören, daß der Erstgeborene aus dem Hause Peleus weit herrschen solle. So geschah es.

Aber Hera ließ nicht Herakles, sondern Eurystheus,den Sohn des Sthenelos 1 (als Siebenmonatskind ein schwächlicher Junge), mit Eileithyias Hilfe zuerst geboren werden.

Zeus war an seinen Eid gebunden und so mußte der starke Herakles im Dienst seines schwächlichen Cousins Eurystheus- der, entsprechend Zeus' Eides Königs von Mykene wurde- später 12 schwere Aufgaben lösen.
Tochter des Eurystheus war Admete (1), sein Sohn war Perimedes.

Eurythe (1)

Eltern: **Tochter des Hippodamas,**

Beschreibung: *Gemahlin des Porthaon. Ihre Kinder waren Agrios (2), Akathoos (2) und Melas (3).*

Eurythe (2)

Beschreibung: *Sie war Mutter des Hallirrhothios (1) von Poseidon.*

Eurythemis

Beschreibung: *Sie war die Gemahlin des Thestios. Beide waren Eltern der Leda, Hypermestra (2), Prothoos (3), Kometes (2), Arene (1) und Althaia. Genealogie siehe auch Kastor.*

Erythion (1)

Eltern: **Sohn des Aktor (3)**

Beschreibung: *König von Phthia. Er wird von Peleus, seinem Schwiegersohn unabsichtlich während der kalydonischen Eberjagd getötet.*

Erythion (2)

Eltern: **Sohn des Ixion (1)**

Beschreibung: *Ein Kentaur. Er flieht vor Herakles ins Gebirge, wird aber doch von ihm im Hause des Dexamenos getötet.*

Erythion (3)

Eltern: **Sohn des Iros**

Beschreibung: *Riesiger Hirte, Gefährte des Geryoneus*
König von Phtia. Einer der Teilnehmer am Argonautenzug und an der Kalydonischen Eberjagd.

Erythion (4)

Eltern: **Sohn des Lykaon (4)**

Beschreibung: *Bruder des Pandaros (1). Als berühmter Bogenschütze im Heer des Aineias.*

Eurytios

Beschreibung : *Vater der Galatheia (2).*

Eurytos (1)

Beschreibung : *Vater der Dryope, Iphitos, Deioneus, Klytios (4) und der Iole, Grossvater des Amphissos.*
König von Oichalia, der seine Tochter Iole, trotz eines Versprechens dem Herakles verweigerte, da er angeblich befürchtete, daß deren Nachkommen auch von Herakles selbst umgebracht werden würden (wie bei Megare). Er beschuldigte den Helden auch wider besseren Wissens eines Viehdiebstahls.

Nur Iphitos, sein ältester Sohn glaubte an Herakles Unschuld.
Aber ausgerechnet gegen Iphitos richtete sich sein wiederkommender Wahnsinn und er stürzte ihn von einer Mauer.

Nach Jahren des Exils kam Herakles zurück und erschlug Eurytos.

Eurytos (2)

Eltern: **Sohn der Gaia und des Uranos**

Beschreibung : *Einer der Giganten.*

Eurytos (3)

Eltern: **Sohn des Aktor (2) und der Molione**

Beschreibung : *Ein Sohn aus seiner Ehe mit Theraiphone war Thalpios.*

Eurytos (4)

Eltern: **Sohn des Hermes und der Antineira**

Beschreibung : *Ein Bruder des Echion (2).*

Eurytos (5)

Eltern: **Sohn des Melaneus (1) und der Iole**

Eurytros

Eltern: **Sohn des Rhadamanthys**

Beschreibung : *Ein Bruder des Gortys (2).*

Euseiros

Eltern: **Sohn des Poseidon**

Beschreibung : *Von Eidothea (2) wurde er Vater des Kerambos.*

Euterpe

(griech. „Die Ergötzende")

Eltern: **Tochter des Zeus und der Mnemosyne**

Beschreibung : *Muse des Gesangs und der Lyrik; eine der neun Musen (s.d.)*

leichte Poesie (Fragier)

Exadios

Beschreibung : *Gegner der Kentauren die er mit Peirithoos, Mopsos Theseus ua. Bekämpfte.*

Eyenus

Eltern: **Sohn des Poseidon und der Nymphe Ealyke.**

Beschreibung : *Genealogie siehe Amphitrite.*

zurück zum Inhaltsverzeichnis

Faunas

Beschreibung : *Vater der Akis und der Latinus mit einer Nymphe.*
Genealogie siehe Remus.

Flüsse der Unterwelt

Beschreibung : *Als Flüsse der Unterwelt wurden u.a. genannt: Acheron, Styx, Lethe Phlegethon, Pyriphlegthon, Kokytos. (siehe auch Unterwelt)*

zurück zum Inhaltsverzeichnis

Gaia

(oder Ge, lat. Gaea, dt. Gäa)

Eltern: **Tochter des CHAOS**

Beschreibung : *In der griechischen Mythologie die Erdgöttin, die alles Leben erzeugende, lebenstragende und im Tod alles Leben wieder in sich aufnehmende Allgöttin- die positive Urkraft.*

Sie ist gleichzeitig Mutter und Gattin des Uranos (des Himmels)
Sie ist gleichzeitig Mutter und Geliebte des Pontos (des Meeres).
Sie ist Mutter der Gebirge, die sie aus sich heraus geboren hat.

Sie ist mit ihrem ebenso aus dem Chaos entstandenen Partner Tartaros (dem finsteren Strafort unter der Erde) Mutter des Typhon.
Sie spiegelt die Urgottheit und Allmutter aller Lebewesen der Erde wieder.

Sie gebar Ungeheuer, wie die Hekatoncheiren- hundertarmige Riesen, die aus den Blutstropfen des in ihrem Auftrag von Kronos entmannten Sohnes und Gatten Uranos entstanden.

Ihre Kinder waren die Giganten, Riesen mit schuppigen Schlangen, statt Beinen und die Erinyen, Rachegöttinnen mit furchterregendem Schlangenhaar, Fackeln und Geißeln die Brüllen und Bellen.

Sie gebar die Kyklopen, Riesen mit nur einem Auge auf der Stirn; sie gebar zahlreiche Titanen, die letztendlich den Kampf um die Macht für sich entscheiden konnten und zu Göttern wurden.

Ihr letztes Kind ist Typhon, eine Bestie,- ein Ungeheuer mit hundert Köpfen, von dem man glaubte, daß es nach seinem Tod (durch Zeus) noch immer weiter lebt und die Lavaströme der Vulkane ausspuckt. Ihre Partner waren Tartaros, Uranos, Poseidon und Zeus.

Gaia bringt alles hervor und nimmt es im Tod wieder in sich auf.

Kinder der Gaia :

Agrios 3	***Gigant***
Akmon	***Vater des Uranos, auch selbst Uranos***
Aktaios	
Alkyoneus	***Gigant***
Allekto	***Erinye, Rachegöttin „die Unablässige“***
Antaios	***gewann Riesenkräfte durch Berührung d.Mutter Erde***
Arges	***Kyklop***
Astraios 2	***Gigant***
Bisaltes	
Briareos	***einer der Hekatoncheiren***
Brontes	***Kyklop***
Dekatoncheiren	***Oberbegriff***
Dryaden	***Baumnymphen***
Enkelados	***Gigant***
Ephialtos	***Gigant***
„Erichthonios“(1)	***siehe diesen***
Erinyen	***Oberbegriff: Rachegöttinnen***
Eschennymphen	***Nymphen***
Eurybie	***die mit dem eisernen Herzen in der Brust***
Eurymedon	***Gigant***
Eurytos 2	***Gigant***
Gebirge	***Felsen, Berge, Schluchten und Steine***
Giganten	***Oberbegriff, gewaltige schlangenfüßige Riesen***
Gration	***Gigant***
Gyes 1	***einer der Hekatoncheiren***
Hamadryaden	***Baumnymphen***
Hekatoncheiren	***Oberbegriff: hundertarmige Riesen***
Hippolytos	***Gigant***
Hyperion	***Titan***
Iapetos	***Titan***
Kantharos	***Gigant***
Kekrops 1	***Erdgeborener***
Keto	***Unwesen***
Klytios 2	***Gigant***
Koios	***Titan***
Kotos	***einer der Hekatoncheiren***
Kranaos	

Kreios	***Gigant***
Kreusa (4)	***Meergottheit***
Kronos	***Titan***
Kyklopen	***Oberbegriff: einäugige Riesen***
Megaira	***Erinye, Rachegöttin „die Neidische“***
Mimas 1	***Gigant***
Mnemosyne	***Titanin (das Gedächtnis)***
Melische Nymphen	***Baumgöttinnen***
Merops (1)	***Gigant***
Mimas	***Gigant***
Nereus	***Meergeist***
Okeanos	***ältester Titan, Meergott***
Ophion 2	***Gigant***
Oreaden	***Bergnymphen***
Ourea	***Personifizierung der Berge***
Pallas 1	***Titan***
Pallas 4	***Gigant***
Peloros	***Gigant***
Phoibe 1	***Titanin***
Phorkys 1	***Meeresgott***
Polybotes	***Gigant***
Pontos	***Sohn und Partner der Gaia, Meeresgott***
Pophyrion	***Gigant***
Python	***scheußlicher Drachen***
Rheia	***Titanin***
Rhoitos	***Gigant***
Steropes	***Kyklop***
Tethys	***Titanin***
Thaumas	***Unwesen***
Theia	***Titanin***
Themis	***Titanin***
Thoas (4)	***Gigant***
Tisiphone 1	***Erinye, Rachegöttin „die den Mord Rächende“***
Titanen	***Oberbegriff***
Typhoeus	***Gigant***
Typhon	***Ungeheuer mit 100 Schlangenköpfen***
Uranos	***Vater Himmel***

Genealogie siehe Chaos

GALATEIA (1) (lat. Galatea)

Eltern: **Tochter des Nereus und der Doris (1)**

Beschreibung : *Eine der fünfzig Nereiden (s.d.)- Töchter des Nereus.*

Sie war eine der Schönsten, aber verliebt in einen nicht sehr schönen Kyklop, namens Polyphemos (1), der nur ein Auge mitten auf der Stirn hatte.
Beider Sohn soll Galates gewesen sein.

Nach einer anderen Version liebte nur er sie, was verständlicher wirkt.
Seine Liebe wurde nicht erwidert, denn sie interessierte sich für den jungen Akis und verspottete ihn.

Aus Eifersucht hat Polyphemos dann Akis dann mit einem Felsblock getötet.

GALATEIA (2)

Eltern: **Tochter des Eurytios**

Beschreibung : *Gemahlin des Lampros. Ihr Gatte hatte bestimmt, daß sie ein geborenes Mädchen sofort töten sollte.*
Sie gebar ein Mädchen konnte sich aber nicht entschließen dem Befehl ihres Gatten zu gehorchen.
So zog sie das Kind als Jungen auf.
Als es ins heiratsfähige Alter kam, verwandelte Leto, auf Galatheias Bitte hin, das Mädchen in einen Jungen- Leukippos (4).

Galates

Eltern: **Sohn des Polyphemos (1) und der Galateia (1)**

Beschreibung : *Aus der ungleichen Verbindung dieser Eltern soll der spätere Gründer des keltischen Stammes der Galater (Gallier) entsprossen sein..*
Nach einer anderen Version soll er von Herakles und einer keltischen Häuptlingstochter abstammen.

Galathea

Beschreibung : *Gattin des Pygmalion 2, Mutter der Paphos (2)*
Genealogie siehe Myrrha.

Galaxaura

Eltern: **Tochter des Okeanos und der Tethys**

Beschreibung : *Okeanide, Nymphe. Die „Windstille“.*

Galene

Eltern: **Tochter des Nereus und der Doris (1)**

Beschreibung : *Nereide, Nymphe; Sie tauchte aus den Fluten auf und gebot Stille. Genealogie siehe auch Neleus.*

Galinthias

Eltern: **Tochter des Proitos.**

Beschreibung : *Als Alkmene kurz vor der Geburt stand, saßen Eileithyia (die Geburtsgöttin) und die Moiren mit verschränkten Armen im Hof.*
Auf Heras Geheiß sollte die Geburt des Herakles verzögert werden.

Galinthias erschreckte sie, vermtl. durch einen lauten Jubelruf, auf daß sie die Arme senkten und der Zauber verschwand.

Herakles wurde geboren, aber immer noch später als Erechtheus (s.d.) wie von Hera gewollt.
Hera aber verwandelte Galanthias in einen Wiesel, den Hekate zu ihrer Tempeldienerin machte.
Herakles opferte ihr später.
Diesem Mysterium liegt sicher die Erfahrung zu Grunde, daß ein Schreck eine Geburt beeinflussen kann.

Gallus

Beschreibung : *Priester und Diener der Kybele und der Attis*

Ganyktor (1)

Eltern: **Sohn des Amphidamas**

Beschreibung : *Chalkidier.*

Ganyktor (2)

Eltern: **Sohn des Phegeus**

Beschreibung : *Lokrer. Zusammen mit Amphiphanes, seinem Bruder, erschlug er den Hesiod, weil sie annahmen er hätte ihre Schwester Ktimene verführt. Da dies geschah im heiligen Tempel des Zeus in Oinoe, erschlug er sie mit einem Blitz.*
(Eine Person gleichen Namens, ein Naupaktier, soll ebenfalls den Hesiod erschlagen haben, er wurde ertränkt).

Ganymeda

Beschreibung : *Kultname der Hebe in ihrem Heiligtum in Phlius.*

Ganymedes (dt. Ganymed)

Eltern: **Sohn des Tros (1),** dardanischer König **u. der Kallirhoe (2)**

Beschreibung : *In der griechischen Mythologie war er der Schönste unter den Sterblichen. In ihn verliebte sich sogar Zeus, der ihn vom einem Adler auf den Olymp bringen ließ (ursprünglich holte er ihn sogar selbst), damit er sein persönlicher und der Götter Mundschenk werde*

(zuvor Platz der Hebe) Er wurde unsterblich und später als Sternbild (Wassermann an den Himmel geholt.

Gebirge

Eltern: **Söhne und Töchter der Gaia**

Beschreibung : *Sämtliche Erhebungen und Senken der Erde, Steine, Felsen, Schluchten und Hügel. Urkinder der Gaia auf daß die Erde bewohnbar werde.*

Geburtsgöttinnen

Beschreibung : *In der Mythologie wurden sie bei bevorstehenden Niederkünften angebetet um für eine glückliche Geburt zu sorgen.*
Bekannt sind vor allem: Artemis, Eileithyia.

Gelaros

Eltern: **Sohn des Sthenelas**

Beschreibung : *Dieser König von Argos lag mit seinem Volk in Streit.*
Beide Seiten hatten einen Kampf zwischen einem Stier und einem Wolf anders gedeutet.
Gelanor verließ freiwillig die Heimat und überließ das Land dem Danaos.

Geleon

Eltern: **Sohn des Ion**

Beschreibung : *Bruder des Argades, Hoples und Aigikores.*

Gelonos oder Gelonoi

Eltern: **Sohn des Herakles und der Echidna (2)**

Beschreibung : *Er mußte den von Herakles zurückgelassenen Bogen Skythes, seinem jüngeren Bruder, überlassen und damit auch die Herrschaft im Reich.*

Geneus

Beschreibung : *Vater der Laonome (1)*

Geras

Eltern: **Sohn der Nyx**

Beschreibung : *Personifizierung des Alters.*

Geryoneus

Eltern: **Sohn des Chrysaor (1) und der Kallirrhoe (2)**

Beschreibung : *Ungeschlachter Riese, dreiköpfig und mit drei Körpern, 6 Armen und Beinen.*
Er besaß riesige Rinderherden weit im Westen am Ende der Welt.
König von Erytheia (heute Cadiz).
Bewacht wurden die Herden u.a. auch von dem riesigen Hirten Eurytion und Orthos dem Hund.
Herakles gelang es, nachdem er die Monster besiegt hatte, die Herden zu stehlen und fortzutreiben.

Gewalt

Eltern: **Sohn der Nyx** (bei Hesiod) oder
Sohn des Pallas (1) (Titan) und der Styx

Beschreibung : *Genealogie siehe Chaos.*

Giganten

Eltern: **Söhne der Gaia und des Uranos**

Beschreibung : *Eine neue Rasse Ungeheuer, mit unheimlichen Gesichtern, langen Haaren und Bärten, Riesen mit geschuppten Schlangen als Beine.*
Sie entstanden aus den Blutstropfen ihres entmannten Gatten Uranos (s.d.)
Aus Furcht vor ihrem Anblick erblaßten die Gestirne und Helios drehte den Sonnenwagen um.

Die Gigantomachie (der Gigantenkampf) wurde lokalisiert und fand auf verschiedenen Gebieten von Phlegra statt.
Dieser Kampf wurde von Gaia und ihren Söhnen aus verschiedenen Gründen geführt.
Die Giganten versuchten durch Aufschichten der Berge und Gebirge den Olymp zu stürzen. Zeus' Herrschaft war in höchster Gefahr.

Der Kampf der Götter gegen die Giganten konnte nur gewonnen werden, wenn ihnen ein sterblicher dabei hilft (Orakelspruch).

Das war eine Aufgabe für Herakles.

Auch Gaia wußte, daß sie neue Mittel und Wege finden mußte, damit ihre Kinder gewinnen würden.
Es war ein mörderischer, langwieriger und kräftezehrender Kampf.

Zeus nutzte seine Macht und befahl Sonne und Mond sich zu verdunkeln.
So mußten Mutter Gaia und ihre Kinder im Dunkeln kämpfen.

Zu den Giganten zählten u.a. Typhoeus, Enkelados, Rhoitos, Peloros, Porphyrion, Alkyoneus, Ephialtos, Eurytos 2, Klytios 2, Hippolytos 2 Eurymedon, Mimas, Gration, Pallas 4, Merops, Polybotes, Thoas (4) Agrios (2), Ophion (2) u.a.

Die von den Göttern besiegten Giganten wurden unter die Erde geschleudert Herakles wurde nach seinem Tode zur Belohnung für seine Hilfe unsterblich gemacht.

Glauke (1) (geführter Name; identisch mit Kreusa 2)

Eltern: **Tochter des** korinth. Königs **Kreon 2**

Beschreibung : *Erste Gattin des Telamon; Geliebte des Iason 1.*
Von dessen späterer Gattin Medea, einer großen Zauberin, wurde
Glauke mit *einem vergifteten Hochzeitsgewand getötet.*

Glauke (2)

Eltern: **Tochter des Nereus und der Doris (1)**

Beschreibung : *Nereide, Meeresnymphe; die Meergrüne. Genealogie siehe auch Nereus.*

Glauke (3)

Eltern: **Tochter des Kychreus**

Glaukonome

Eltern: **Tochter des Nereus und der Doris (1)**

Beschreibung : *Nereide, Meeresnymphe; die im Meergrün Wohnende.*
Genealogie siehe auch Nereus.

Glaukos (1)

Eltern: **Sohn des Hippolychos**

Beschreibung : *Glaukos war einer der Führer der Lykier in Troia.*

Zusammen mit Sarpedon, Freund des Diomedes, mit dem er einen Rüstungstausch vornimmt.
Im Kampf wird er von Aias verwundet.
Apollon, der ihn wieder heilen kann, führt ihn erneut in den Kampf, bei dem er um die Leiche des Achilleus fällt.
Seine Leiche führen die Winde zurück in die Heimat Lykien.
Enkel des Bellerophontes.

Glaukos (2)

Eltern: **Sohn des Minos (1)** , König von Kreta **und der Pasiphae**

Beschreibung : *Noch im Kindesalter verunglückte Glaukos, der in einem Honigfaß erstickte. Von allen vergeblich gesucht, ließ der König ein Orakel nach seinem verschwundenen Sohn befragen.*

Das Orakel verriet ihm sein Sohn sei tot, aber derjenige, der ihn dereinst finden würde, könnte Glaukos auch wieder zum Leben erwecken.
So kam es. Der Seher Polyidos (griech.: Weiss viel) fand den Jungen.
Mit dem königlichen Befehl ihn auch nun wieder lebendig zu machen, wurde er mit der Leiche eingesperrt, ohne selbst zu wissen, wie er das Wunder bewerkstelligen sollte.

In dem Verließ tauchte plötzlich eine Schlange auf, die er vor Angst erschlug.
Kurze Zeit darauf kam eine weitere, die mit einem Kraut versuchte ihre Schwester wieder zu beleben.
Mit diesem Kraut gelang es auch Polyidos den jungen Glaukos wieder ins Leben zurück zu holen..

Erfreut befahl Minos dem Lehrer Polyidos noch, dem Jungen seine Weisheiten zu lehren.
Das gefiel Polyidos allerdingst nicht so gut.

Nach Ende der Ausbildung gebot er dem Glaukos ihn zu Abschied in den Mund zu speien. Was Glaukos auch tat. Ab diesem Moment hatte er alles gelernte wieder vergessen.
Glaukos (2) war später König von Ephyra (Korinth).

Glaukos (3)

Eltern: **Sohn des Sisiphos und der Merope (1)**

Beschreibung : *Vater des Bellerophontes (s.d.) und des Peiren (2)*
mit seiner Gattin Eurynome (1)
Befehlshaber der lykischen Streitkräfte die mit den Troern verbündet waren. Er wurde von Aias d.Gr. getötet.
Genealogie siehe auch Bellerophontes.

Glaukos (4)

Eltern: **Sohn des Aipytos (3)**

Glaukos (5)

Eltern: **Sohn des Antenor und der Theano (1)**

Beschreibung : *Diesen Troer retteten Odysseus und Menelaos beim Untergang Troias.*

Glaukos (6)

Eltern: **Sohn des Priamos (1)** und eines Nebenfrau

Beschreibung : *Von Diomedes getötet.*

Glaukos (7)

Beschreibung : *Glaukos war ein armer. fleißiger Fischer aus einem kleinen Dorf in Boiotien. Durch Zufall fand er ein Wunderkraut, durch welches er zu einem unsterblichen, wenn auch niederen, Meergott wurde. Auf seine Weissagungen über den Ausgang von Seeabenteuer hofften vor allem die Fischer.*

Glykera

Beschreibung : *Eine im Altertum berühmte Hetairoi (s.d.), Geliebte besonders des Menandros.*

Goldenes Vlies

Beschreibung : *Spielte eine beachtliche Rolle in der griechischen Mythologie.*
Eigentlich das goldschimmernde Fell eines Widders, des Chrysomallos.
Zur Geschichte:

Athamas, König von Boiotien, wollte seine Gattin Nephele nicht mehr.
Er interessierte sich vielmehr für Ino, die er später auch heiratete.
Nun hatte er mit Nephele zwei Kinder, Phrixos und Helle.

Phrixos als Erstgeborener wäre nach dem Brauch Nachfolger des Vaters als König geworden.
Dies war für Ino aber der Grund beide Kinder zu hassen, denn sie wollte ebenfalls mit Athamas einen Sohn zeugen, der dann die Thronfolge antreten sollte.
Sie machte Nephele und den Kindern das Leben schwer.
Nephele betete inständig um Beistand bei den Göttern für dieses Unrecht.
Hermes erhörte sie und schickte den geflügelten Widder mit dem Goldenen Fell, den Chrysomallos.
Der Widder setzte die Kinder auf seinen Rücken und flog mit ihnen nach Osten zu König Aietes nach Kolchis in Sicherheit.
Aber nur Phrixos kam dort an, den Helle fiel unterwegs vom Rücken des Widders ins Wasser.

Aus Dankbarkeit für die freundliche Aufnahme wurde Chrysomallos geopfert und sein Goldenes Vlies in einem heiligen Hain aufgehängt.
Bewacht von einem nie schlafenden Drachen.

Dort blieb es viele Jahre bis es die griechischen Argonauten unter ihrem Anführer Iason zurück holen wollten.
Behilflich war ihm Aietes' Tochter, die Zauberin Medeia, die in Iason verliebt war.
Sie bewirkte, das der Drachen einschlief. So konnten sie das Goldene Vlies stehlen und nach Griechenland bringen.

Goldenes Zeitalter

Beschreibung : *Das Erste der mythischen Zeitalter. Es wird allgemein in die Herrschaftszeit des Kronos verlegt. (Siehe auch Silbernes- u. Ehernes Zeitalter)*

Gordios

Beschreibung : *Dereinst ein Bauer der durch einen Orakelspruch zum König von Phrygien wurde.*
Die zerstrittenen Phrygier wollten nämlich, da sie sich auf einen anderen nicht einigen konnten, denjenigen zu ihrem König machen, der als Erster mit seinem Wagen beim Zeustempel vorbeikommen würde.

Später wurde die Stadt nach ihm benannt und sein Wagen mit der kunstvoll befestigten Deichsel im Tempel aufgestellt.
(s. Gordischer Knoten). Vater des Midas (2).

Gordischer Knoten

Beschreibung : *Als Gordion König von Phrygien wurde, weihte er seinen Bauernkarren dem Hain des Zeustempels auf der Burg von Gordion.*
Interessant war, daß er die Deichsel kunstvoll mit einem Rindenseil am Karren befestigte. Dieser Knoten war so gebunden, daß es keinem gelang ihn zu entwirren.
Ein Orakel hatte geweissagt, daß derjenige dem es gelänge den Knoten zu lösen über ganz Asien herrschen würde.
Auch Alexander der Große war nicht in der Lage den Gordischen Knoten zu lösen.
Vor Wut darüber zog er sein Schwert und hieb den Knoten durch.
Damit war das Rätsel gelöst, denn das Orakel hatte nicht gesagt wie der Knoten zu lösen sei.
Noch heute gilt diese Redensart, wenn es darum geht eine besondere Situation oder Schwierigkeit schnell zu lösen.

Gorgasos

Eltern: **Sohn des Machaon**

Beschreibung : *Bruder des Nikomachos.*

Gorge (1)

Eltern: **Tochter des Oineus und der Althaia**

Beschreibung : *Gemahlin des Andraimon (1), der mit ihr den Thoas (2) zeugte.*
Ihre Geschwister waren Klymenos (1), Meleagros, Perimede (1), Deianeira, Ankaios (2), Melanippe (3), Thyreus (und vermtl. Toxeus).

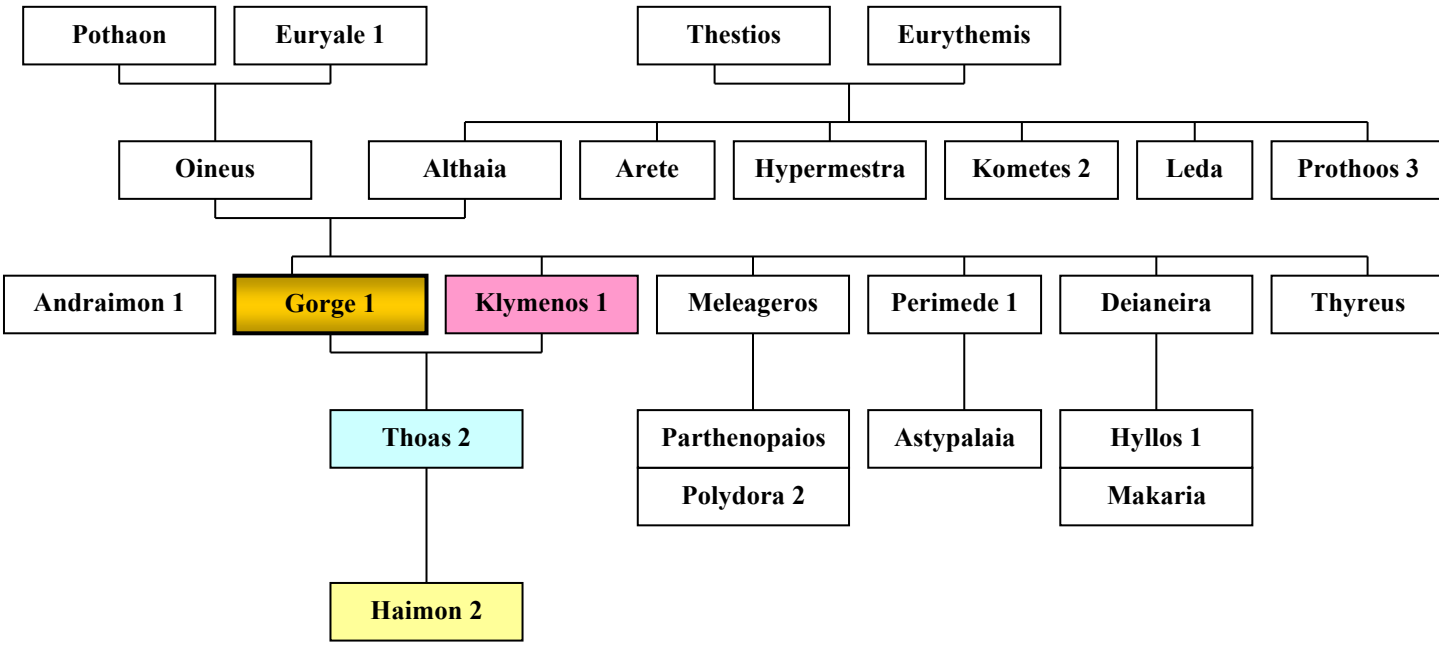

Genealogie siehe auch Meleagros.

Gorge (2)

Beschreibung : *Gemahlin des des Korinthos, Mutter des Megareus (2). Sie beging Selbstmord im Eschatiotisee, der dann ihren Namen erhielt.*

Gorgilos

Beschreibung : *Vater der Timonassa.*

Gorgo identisch mit Medusa

Eltern: **„Tochter“ des Phorkys (1) und der Keto**

Beschreibung : *Ein Schreckgespenst mit riesigen Zähnen. Bruder der Mormo und Karko*

auf die Aigis (s.d.)

Gorgoneion

Beschreibung :

Kopf der einzig sterblichen Gorgo, Medusa, die von Perseus getötet wurde.

Athena heftete sich diese Trophäe

Gorgonen (griech. „Die Schrecklichen“)

Eltern: **Töchter des Phorkys (1) und der Keto**

Beschreibung : *Schreckliche Ungeheuer (siehe im einzelnen), drachenähnliche Wesen: Riesige Flügel und runde häßliche Gesichtern, riesige Hauer im Maul und heraushängende Zungen.*
Sthennos und Euryale - alterlos und unsterblich.

Medusa, sterblich, aber fürchterlich und tödlich anzusehen.

Ihre fürchterlichste Waffe war ihr Aussehen, denn wer ihr einmal ins fratzenverzerrte Antlitz mit den Schlangenhaaren blickte, wurde augenblicklich versteinert.

Alle konnten furchtbar brüllen und bellen.
Perseus (s.d.) gelang es mit Hilfe Apollons und Athenas die Medusa zu töten.

Gorgophone (1)

Eltern: **Tochter des Perseus und der Andromeda**

Beschreibung : *Mit ihrem ersten Mann Perieres (1) hatte sie 3 Kinder: Peirene (2), Arene und Hippokoon.*
Oibalos wurde ihr zweiter Gemahl. Beide brachten es noch auf 6 Kinder:
Pisos, Leukippos (1), Ikarios (1), Hallirrhothios (2), Boros, Tyndareos und Aphareus (1).

Gorgophone (2)

Eltern: **Tochter des Danaos**

Beschreibung : *Eine der Danaiden.*

Gorgyra

Beschreibung : *Mutter des Askalaphos (2).*

Gorgythion

Eltern: **Sohn des Priamos (1) und der Kastianeira**

Beschreibung : *Seine Mutter war entweder neben Hekabe die Gattin des Priamos oder eine Kebsfrau des Priamos.*
Gorgythion wurde von Teukros erschlagen.

Gotys (1)

Eltern: **Sohn des Stymphalos**

Gotys (2)

Eltern: **Sohn des Rhadamanthys**

Beschreibung : *Gotys war des Eurythros Bruder.*

GÖTTER UND GÖTTINNEN

Eltern: **Söhne und Töchter verschiedener Titanen**

Beschreibung : *Als Götter des Olymps (griech.Olympos) wurden die im Kampf gegen die Giganten siegreichen Söhne und Töchter der Titanen verehrt..*
Es waren 12 Götter und Göttinnen, davon 6 Kinder des Kronos und der Rheia.

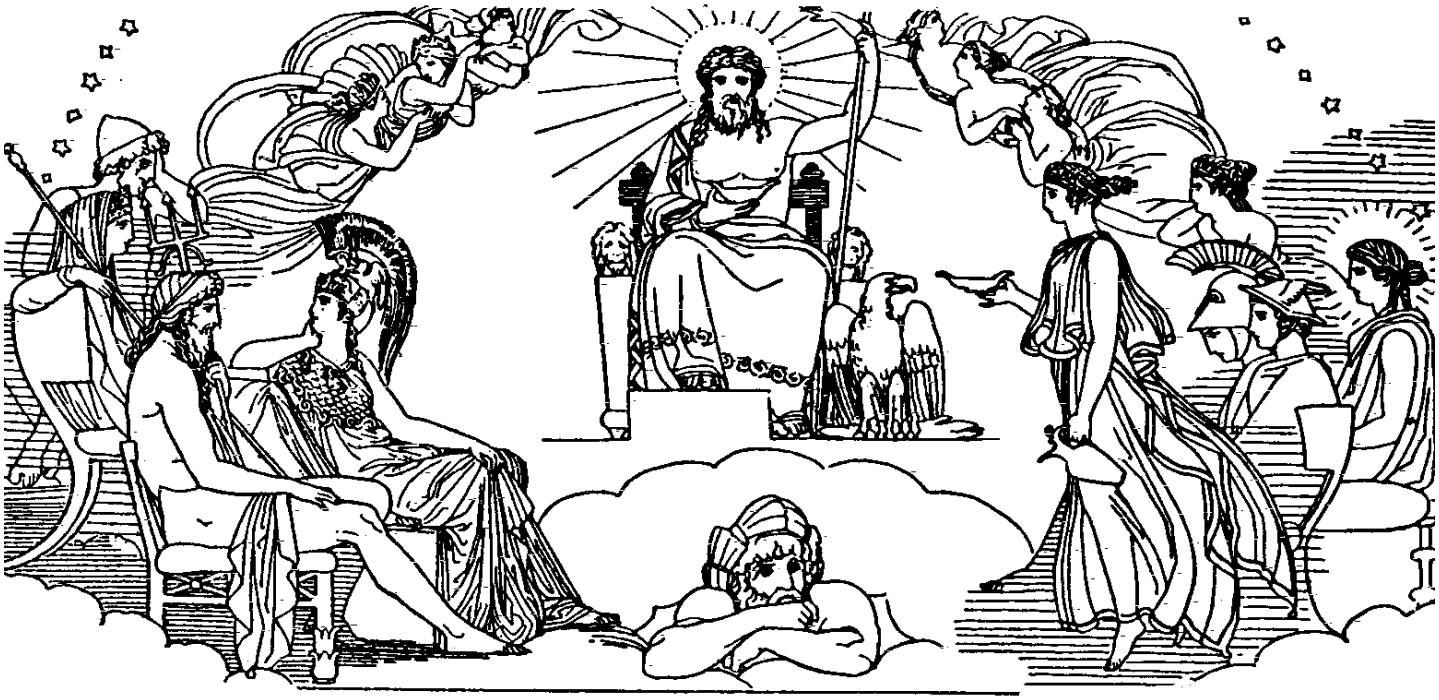

Götterversammlung (in der Mitte unten die Gottheit des Berges Olympos)

Zusammengeholt von ihrem Obersten Gott:, Götterkönig Zeus, bildeten sie die Götterversammlung, (Uraniones oder Olympioi = zwölf Götter).

Sie wohnten auf dem Olymp, was im griechischen früher häufiger Name für einen Berg war.
Olymp wurde, im Falle der Götter, aber auch losgelöst von konkreten örtlichen Vorstellungen von den antiken Schriftstellern synonym für „Himmel“ verwendet.

DIE OLYMPISCHEN GÖTTER :

Zeus	*König der Götter, Himmelsgott*
Poseidon	*Gott des Meeres und aller Gewässer*
Hestia	*Göttin des Herdfeuers und der Familie*
Hera	*Himmelskönigin, Beschützerin der Ehe*

Demeter	*Muttergöttin, Göttin des Ackerbaus u.d. Ernte*
Hades	*Gott und König der Unterwelt*
Helios	*Sonnengott*
Hekate	*Göttin des Zaubers und der Gespenster*
Eos	*Göttin der Morgenröte*
Selene	*Mondgöttin*
Nike	*geflügelte Siegesgöttin*

Genealogie siehe Chaos

Graien

(griech.: "Greisinnen")

Eltern: **Töchter des Phorkys (1)** und seiner Schwestergattin **Keto**

Beschreibung: *Drei Töchter, die schönwangig, aber von Geburt an graue Haare hatten.*

Die drei Schwestern waren Pemphredo (die „Brummerin"), Enyo (die „Kreischerin") und Deino (auch Perso genannt). Sie wohnten im ewigen Dunkel in der Nähe ihrer Schwestern den Gorgonen.

Sie besaßen gemeinsam nur ein Auge und einen Zahn. Beides raubte ihnen Perseus und gab es ihnen erst zurück, als sie ihm den Weg zu den Nymphen gezeigt hatten.

Graikos

Eltern: **Sohn des Zeus und der Pandora (2)**

Granikos

Beschreibung: *Flußgott. Seine Tochter Alexirhoe wurde durch Priamos (1) die Mutter des Aisakos.*
Auch Fluß Kleinasiens in der Hochebene Troas entspringend, mündet ins Schwarze Meer.

Gration

Eltern: **Sohn des Uranos und der Gaia**

Beschreibung: *Einer der Giganten.*

Greif (griech.: Gryps)

Beschreibung: *Geflügelte Wesen, halb Löwe, halb Adler.*
Spielte aber in der griechischen Mythologie eine weit geringere Rolle als gemeinhin angenommen.
Sie waren Begleiter verschiedener Götter und wurden hauptsächlich dazu bestimmt wichtige Sachen zu bewachen (z.B. Goldvorkommen im hohen Norden).

Guneus

Beschreibung: *König aus Kyphos, einer der Heerführer der Griechen vor Troia*

Gyes (1)

Eltern: **Sohn der Gaia und des Uranos**

Beschreibung: *Einer der drei Hekatoncheiren (s.d.)*

Gyes (2)

Beschreibung: *Einer der Leibwächter des Kandaules, König von Lykien.*
In Perversion zwang ihn sein Gebieter der Königin beim Auskleiden zuzusehen, um ihm zu bestätigen wie schön sie sei.
Gyes mußte sich dem Befehl beugen.
Seine eigene Gattin kam hinter die Sache und ließ ihm die Wahl, entweder sich selbst oder den König zu töten.

Gyes tötete schließlich widerwillig Kandaules.
Eine andere Version erzählt von einem hohlen Pferd in dem Gyes, ein Hirte, einer übergroßen menschlichen Leiche einen Ring stahl und durch das Umdrehen des Ringes an seinem Finger unsichtbar wurde.

Gyes (3)

Beschreibung: *Ein tapferer Troer der von Turnus dem König der Rutuler erschlagen wird.*

Gygaia

Beschreibung: *Gemahlin des Talaimenes. Beider Sohn war Antiphos (5).*

zurück zum Inhaltsverzeichnis

HADES

Eltern: **Sohn des** Titanen **Kronos und** seiner Schwestergemahlin **der Titanin Rheia**

Beschreibung : *Einer der Götter des Olymps.*

Hades der Gott mit der Tarnkappe erhielt das modrige finstere Reich der Schatten in der Unterwelt nachdem die drei Brüder Zeus, Poseidon und Hades die Neuaufteilung der Welt nach der Entmachtung ihres Vaters Kronos durch Los betrieben hatten.
Dort herrscht er als strenger und finsterer Gott über die Toten im Totenreich.

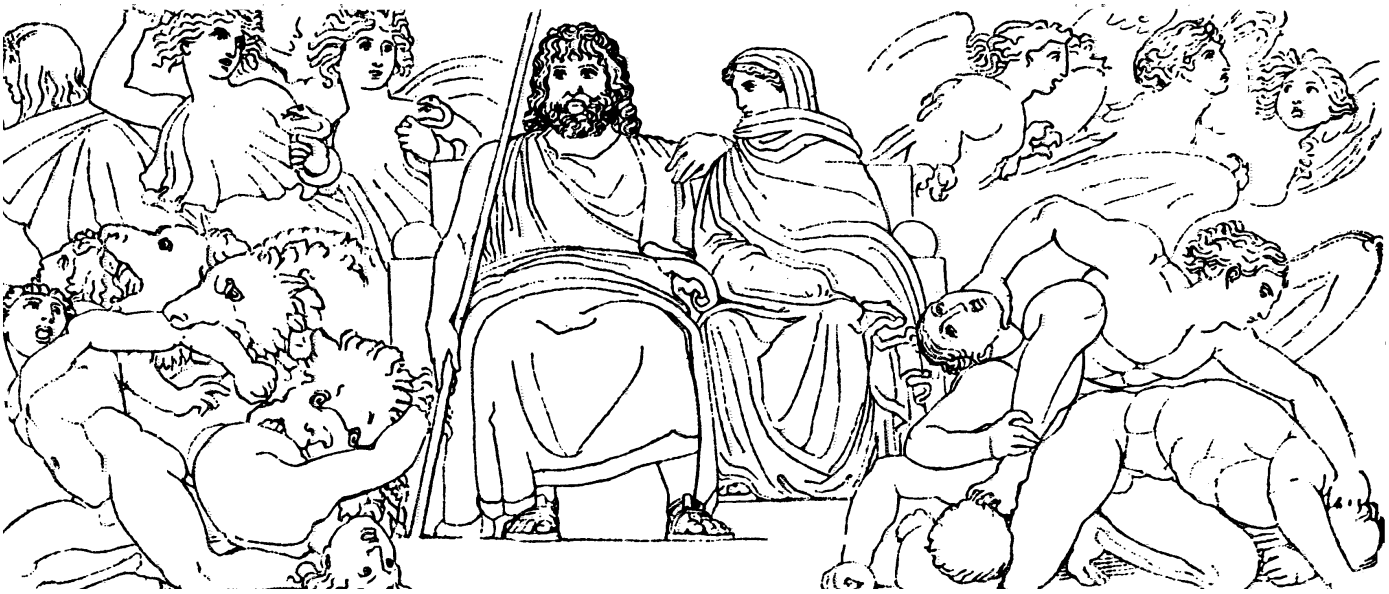

Persephoneia die er in sein Reich verführt hatte und seine Gattin wurde (neben ihm sitzend), gebar ihm drei Söhne.
Hypnos, Miros und Thanatos.(In einer anderen Version wird auch Kerberos als Sohn des Hades genannt).

Da er keinem Sterblichen die Rückkehr auf die Erde gestattete wurde er von den Menschen gefürchtet.

Er war aber als Chthonischer Gott (s.d.) nicht unerbittlich, sondern zu jedermann gleich welchen Standes gerecht.
Wenn es Zeit zu sterben wurde kamen alle in seine Unterwelt, ohne Erbarmen. Nur wer schwere Sünden auf sich geladen hatte wurde weiter nach unten in den schrecklichen Tartaros durchgeschleust, wo ihm die gebührende Strafe zuteil wurde.

Wenige nur gelangten in den besseren Teil der Unterwelt, das paradiesiche Elysion.

Darüber befanden die drei Totenrichter der Unterwelt
Minos, Aiakos und Rhadamanthys

Wer in die Wohnstadt der Toten kam hatte vorher schon den trägen Fluß, die Styx und den Acheron (s.d.) mit dem weisen Fährmann Charon (s.d.) überquert .
Er hatte von der Lethequelle, der Quelle des Vergessens getrunken und die Schatten der Verstorbenen über der Styx gespenstisch dahin huschen gesehen.

Nur den Helden Herakles, Orpheus, Odysseus und Aineias gelang es als einzig Lebende in die Unterwelt zu gelangen und wieder heraus.
Genealogie siehe Kronos, Gaia.

Hagnios

Beschreibung : *Vater der Tiphys.*

Haimon (1)

Eltern: **Sohn des Kreon (1),** König von Theben **und der Eniocha**

Beschreibung : *Seine Geschwister waren Megare und Menoikeus (2)*
Geliebter der Antigone 1, die von seinem eigenen Vater Kreon lebendig eingemauert wurde.

Als er sie nach langer Suche endlich fand, tötete er sich selbst.
Haimon war Vater des Oxylos (1) und Maion (2)
Nach einer anderen Version war er der Schönste aller Knaben die die Sphinx jemals verschlang.

Haimon (2)

Eltern: **Sohn des Thoas (2)**

Haimon (3)

Eltern: **Sohn des Pelasgos (1)**
(oder Sohn des Zeus und der Melia/ oder Sohn des Ares)

Haimon (4)

Eltern: **Sohn des Lykaon**

Haimos und Rhodope

Beschreibung : *Waren von sich, ihrer Schönheit und ihren Fähigkeiten so geblendet, daß sie sich Zeus und Hera nannten.*
Für ihre Lästerungen wurden beide in ragende Berge verwandelt.

Halesus

Eltern: **Sohn des Agamemnon und der Klytaimestra**

Beschreibung : *Oder ein Gefährte von ihm. Als Halesus starb, floh Agamemnon aus Argos und gelangte erst nach vielen Irrfahrten nach Italien.*

Halia

Eltern: **Tochter des Nereus und der Doris (1)**

Beschreibung : *Nereide, Meeresnymphe. Die „Meeresbewohnende“. (s.auch Telchinen)*

Haliartos

Eltern: **Sohn des Thersandros (2)**

Beschreibung : *Bruder des Koronos. Seine Mutter war die einzigste der Pleiades die einen Sterblichen geheiratet hatte.*

Halimede

Eltern: **Tochter des Nereus und der Doris (1)**

Beschreibung : *Nereide, Nymphe. Die „guten Rat Wissende“.*
Genealogie siehe auch Nereus.

Halios

Eltern: **Sohn des Alkinoos und der Arete**

Beschreibung : *Seine Geschwister waren Laodamas (2), Klytoneos und Nausikaa.*

Halirrhothios (1)

Eltern: **Sohn des Poseidon und der Euryte (2)**

Beschreibung : *Als er versuchte die Tochter des Ares Alkippe zu vergewaltigen, wurde er von diesem erschlagen.*
Daraufhin verklagt Poseidon Ares. Es kommt zum ersten Gericht. Ares wird mangels Zeugen frei gesprochen.
Dies ist der mythische Vorläufer des Areopags (s.d.).

Halirrhothios (2)

Eltern: **Sohn des Perieres und der Gorgophone (1)**

Halitherses (1)

Eltern: **Sohn des Mastors**

Beschreibung : *Ein treuer alter Greis, den Odysseus zu Hause angekommen, wiedertrifft. Halitherses war es allein möglich auf die Vergangenheit zurück zu blicken*
und hinüber zu schauen in die Zukunft.
Ein weiser Vogelschauer.
Er sagte voraus, daß der Held noch lebt und warnte die Freier vor seiner Rache.

Halitherses (2)

Eltern: **Sohn des Ankalos (1)**

Beschreibung : *Er hatte 7 namentlich unbekannte Kinder.*

Halkyone

Beschreibung : *Siehe Alkyone.*

Halosydne

Beschreibung : *Bedeutet soviel wie „Meerestochter“. Beiname Amphitrites, Thetis und der Nereiden.*

Hamadryaden

Eltern: **Töchter des Zeus und der Gaia**

Beschreibung : *In Bäumen lebende Nymphen, die ihr Leben mit ihm teilen, also auch mit ihm sterben.*

Harmonia

Eltern: **Tochter des Ares und der Aphrodite**

Beschreibung : *Als sie mit Kadmos, dem König von Theben vermählt wurde waren alle Götter anwesend. Als Hochzeitsgeschenk erhielt sie ein von Hephaistos angefertigtes Halsband, das Amphiaraos und allen weiteren Besitzern zum Verhängnis wurde.*
Ihr Name symbolisiert gleichzeitig die Harmonie in ihrer Ehe.
Mit ihrem geliebten Gatten hatte sie mindestens 7 Kinder: Semele, Polydoros (2), Ino, Prylis, Pentheus (1), Autonoe (1) und Agaue (1).
Genealogie siehe auch Labdakos, Kadmos, Oidipus.

Harmonides

Beschreibung : *Vater des Pherklos (1)*

Harmothoe

Beschreibung : *Mutter der Aedon und der Chelidonis.*

Harpalion

Eltern: **Sohn des Pylaimenes**

Harpalyke (1)

Eltern: **Tochter des Harpalykos (1)**

Beschreibung : *Schöne, launische und sehr spontane Jägerin; Begleiterin der Atalante, aus Thrakien.*
Ihr Vater zog sie mit Stutenmilch auf.
An ihrem Grabe fanden Scheinkämpfe der Hirten statt.

Harpalyke (2)

Eltern: **Tochter des Klymenos (3) und der Epikaste**

Beschreibung : *Sie wird von ihrem eigenen Vater geschändet.*
Beider Sohn schlachtet sie und stellt ihn dem Vater als Essen vor.
Im Tod wird sie in einen Habicht verwandelt.

Harpalyke (3)

Beschreibung : *Sie war eine liebliche Jungfrau mit holdem Gesang. Da der, den sie liebte, sie verschmähte, scheidet sie aus ihrem Leben.*
Ein Sängerwettstreit von Jungfrauen wird ihr zu Ehren abgehalten.

Harpalykos (1)

Eltern: **Sohn des Hermes**

Beschreibung : *Vater der Harpalyke (1).*

Harpalykos (2)

Beschreibung : *Lehrer des jungen Recken Herakles im Faustkampf, Fechten und im Ringen. Ein thrakischer König.*

Harpalykos (3)

Beschreibung : *Waffengefährte des Aineias. Er wird von Camilla mit der Lanze getötet.*

Harpyien

Eltern: **Töchter des Thaumas und der Elektra (2)**

Beschreibung : *Es werden unterschiedlich, mal zwei mal drei erwähnt.*
Auf jeden Fall sehr häßliche Wesen, geflügelt, mit dem Kopf eines alten Weibes und dem Leib eines Vogels, alles in allem ekelerregend.

Stellten anfangs Sturmdämonen dar, die schnell wie der Wind sein konnten.
Zu ihnen zählten Aello, Okypete und Podarge (deren Kinder- die unsterblichen Pferde des Archilleus) und manchmal auch Kelaino (2).

Sie raubten die Töchter des Pandareos und besudelten mit ihrem Kot die Speisen des blinden Phineus 1 oder sie stahlen ihm sein Essen ganz (thrak. König, den sie zuvor geraubt hatten).

Erst Kalais und Zetes gelang es die Monster zu vertreiben.

Bemerkenswert ist, daß diese häßlichen Wesen Halbschwestern (- durch den selben Vater), der Iris (schöne Göttin des Regenbogens) sind.

Hatairai

Beschreibung : *Siehe Hetairai*

Hebe

Eltern: **Tochter des Zeus und** seiner Schwestergattin **Hera**

Beschreibung : *Göttin der Jugendblüte. Bis zur Aufnahme des Herakles war sie Mundschenk der Götter.*
Als dieser dann vergöttlicht wurde, wurde sie mit ihm verheiratet.
Beider Söhne waren Canto, Aniketos und Alexiares.

Hegelaos

Eltern: **Tochter des Tyrsenos (2)**

Hegesandra

Beschreibung : *Gemahlin des Argeios (2). Beider Kinder waren Boethoos und Alektor (3).*

Hegetor

Beschreibung : *Vater der Aglaonike.*

Hegesistratos

Eltern: **Sohn des Peisistratos (1) und der Timonassa**

Beschreibung : *Ein tyrannischer König von Sigeion.*

Hekabe *(lat. Hecuba, röm. Juventas))*

Eltern: **Tochter des Dymas (1)** (oder Sangarios, Kisseus, Eioneus)

Beschreibung : *Treue Gattin des troischen Königs Priamos (1), der sie als seine 2. Frau nahm.*
Durch ihn wurde sie Mutter des Helenos, des Paris, des Hektor, der Kassandra, des Deiphobos (1), der Kreusa (3), des Troilos, der Laodike (2)

der Ilione, des Isos, Polites (1), Pammon, Mestor (3), Medesikaste (2), Diores (2), Deiopites, Chromios, Antiphos (3) und der Polyxena und weiterer Kinder (siehe auch Priamos).
*Sie hatte **19 Kinder** bekommen und soll 50 aufgezogen haben.*

Ihr Bruder war u.a. Asios.

Sie mußte bei der Eroberung Troias miterleben, wie ein Angehöriger nach dem anderen starb.
Sie selbst wurde Kriegsbeute und Sklavin des Odysseus.
Als letztes verliert sie noch ihre Tochter Polyxena, die dem toten Achilleus als Opfer geschlachtet wird.

An Polymestor, einem thrakischen König, der ihren jüngsten Sohn Polydoros
aus Habgier ermordet hat, gelingt Hekabe mit Hilfe einer List und anderer Troerinnen eine grausame Rache.
Von den Thrakern verfolgt und mit Steinen beworfen, wird sie von den Göttern in einen Hund verwandelt.
Genealogie siehe Priamos.

Hekale

Beschreibung : *Ein armes, altes Mütterchen, daß dem Theseus Obdach gab.*

Hekamede

Beschreibung : *Eine erbeutete Sklavin des Nestor, aus königlichem Hause in Tenedos.*

Hekate *(röm. Trivia)*

auch Perseis=Tochter des Perses genannt)

Eltern: **Tochter des** Titanen **Perses (1) und der** Titanentochter **Asteria**
(Herkunft nicht eindeutig belegt)

Beschreibung : *Göttin des Zaubers und der Gespenster mit allumfassender Macht.*
Ursprünglich aus Karien stammende Gottheit.

Eine chthonische Gottheit (s.d.)- auch als Göttin der Finsternis, die den nächtlichen Himmel und das Mondlicht verkörpert, verehrt.

Nachts mit Hunden unterwegs spukte sie auch und verbreitete Schrecken.
Hekate wurde oft mit Selene, Arthemis oder Persephone gleichgesetzt.
Sie war Göttin der Giftmischer und Hexen, die sich nachts an Drei- und Kreuzwegen, auf Friedhöfen und Begräbnisstätten, meist mit ihren Begleiterinnen Empusa und den Lamien aufhielt.

Ihre Attribute waren Fackel, Geißel und Schlange.
Ihr zu Ehren wurden Speisen und Hunde geopfert.
Genealogie siehe Artemis, Gaia.

Hekaton

Beschreibung : *Vater der Kalyke (2).*

Hekatoncheiren *(griech. :hunderthändig)*

Eltern: **Söhne der Gaia und des Uranos**

Beschreibung : *Die ersten Kinder der Gaia, hunderthändige und fünfzigköpfige Riesen.*
Von Uranos aus Angst an einem geheimen Ort eingesperrt.
Gaia versucht ihre Kinder, Briareos, Gyes und Kotos mit Hilfe der Kyklopen zu befreien.

Nur der Titan Kronos läßt sich auf einen Kampf mit seinem Vater ein, den er dabei empfindlich verletzen kann.
Für einige Zeit wird er zum Herrscher des Universums.
Zeus befreite die Hekatoncheiren und sie halfen ihm dafür bei seinem Kampf gegen die Titanen.

Nach der Niederlage werden die Titanen von den Hekatoncheiren im Tartaros bewacht.

Hektor *(lat. Hector)*

Eltern: **Sohn des Priamos (1) und der Hekabe**

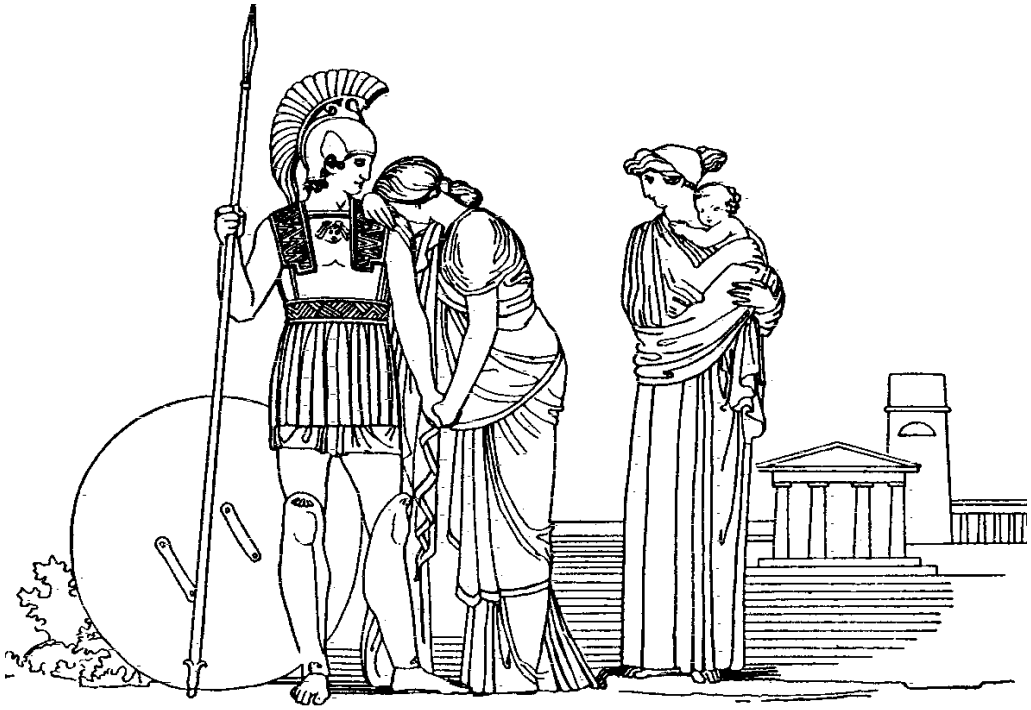

Hektors Abschied von Andromache

Beschreibung : *Ältester Sohn und oberster Heerführer der Troer gegen die Griechen.*

Seine Gattin war Andromache, sein einziger Sohn Astyanax (auch Skamandrios genannt)

Er war der bedeutenste Held und ein ritterlicher Krieger, dem es gelang, neun Jahre dem griechischen Angriff auf seine Heimat zu trotzen.

Schließlich, als Achilleus sich gegen Agamemnon grollend, aus dem Kampf zurück gezogen hatte, gelang es unter Hektors Führung auch die Griechen
hart zu bedrängen, sogar ihre Schiffe in Flammen zu schießen.

Er war im Zweikampf dem Aias ebenbürtig und konnte Patroklos, den Freund und Kampfgefährten des Achilleus, töten und ihm seine Rüstung (die er von Achilleus erhielt) als Trophäe wegnehmen.

Schäumend vor Wut über den Tod seines Freundes und auf Bitten des Agamemnon greift Achilleus wieder in das Schlachtgeschehen ein.

Sein einziger Wunsch Patroklos an Hektor zu rächen.
Nachdem er Hektor dreimal um die Mauern der Stadt Troia gehetzt hat, gelingt es ihm ihn zu erschlagen.

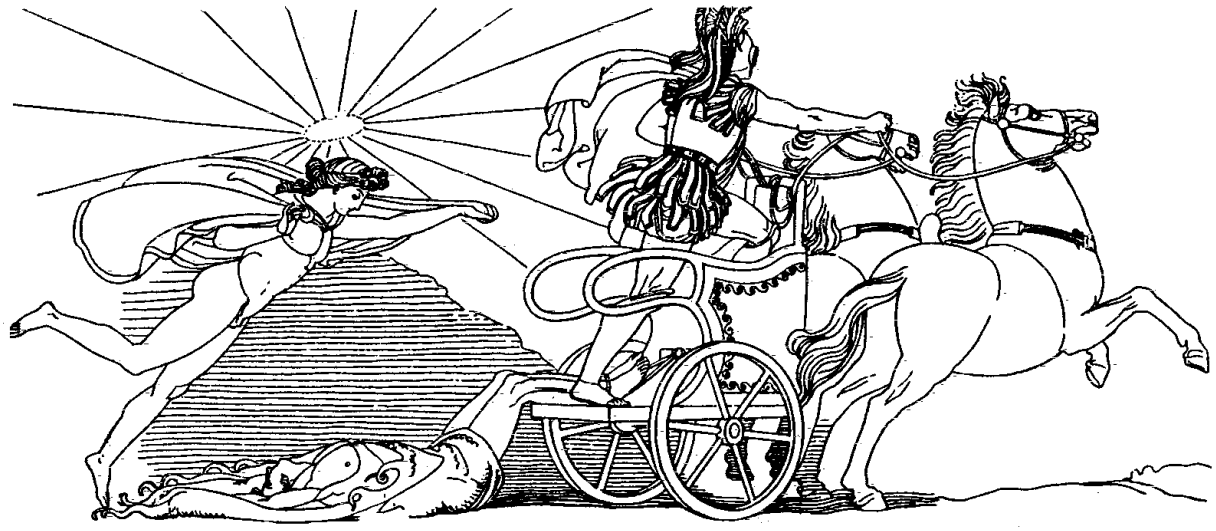

Achill, den Leichnam Hektors schleifend

Triumphierend läßt er Hektors Leiche an seinen Streitwagen binden und schleift sie selbst über das Schlachtfeld bis zum Grab des Patroklos, ihm die verübte Rache zeigend.

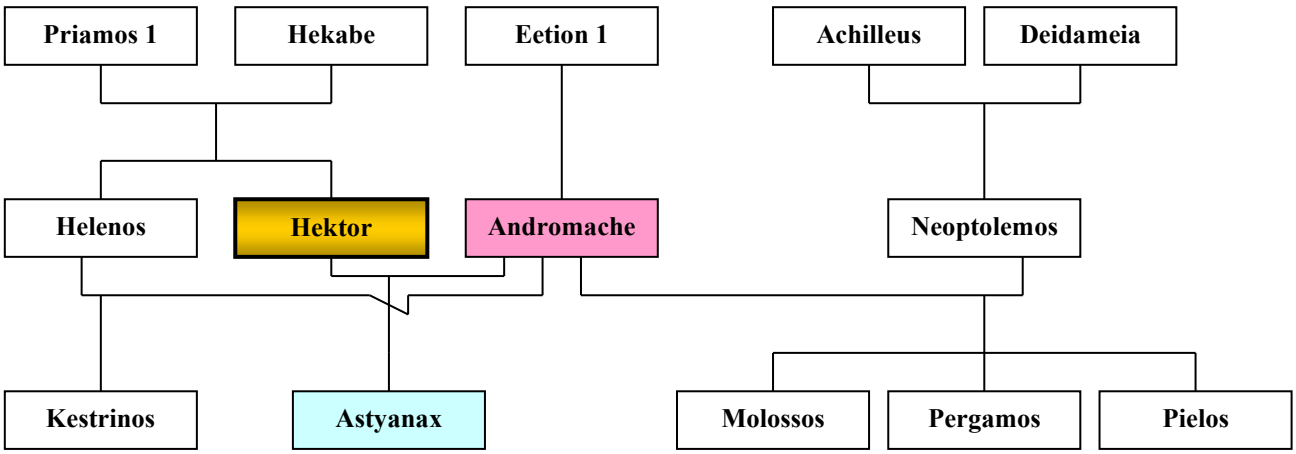

Der Leiche des Hektor versagt er zudem die gebotene ehrenvolle Bestattung, bis sich Priamos, der greise Vater, selbst zu Achilleus aufmacht, um mit Unterstützung des Gottes Hermes darum zu bitten .
Die Leiche wird gegen reiche Gaben ausgelöst.
Achilleus sagt, gerührt von dem Leid und Kummer des alten Königs, für diese Zeit einem Burgfrieden zu.

Mit der Bestattung des Hektor endet die Ilias von Homer.

Helaiden

Eltern: **Töchter des Helios und der Klymene (1)**

Beschreibung : *Die Töchter des Helios, die aus Kummer um ihren mit dem Sonnenwagen verunglückten Bruder Phaethon in Pappeln verwandelt wurden und nun am Ufer der Bucht des Eridanos, wo er einst herunterfiel, noch immer seufzen.*
Diese See ist ständig aufgewühlt, weil der Sonnensohn immer noch glüht.
(Siehe im Gegensatz dazu Stchwort: Heliaden = Töchter des Helios und der Rhodos und siehe auch Klymene 1).

Heleios

Eltern: **Sohn des Perseus und der Andromeda**

Beschreibung : *Gründer von Helos in der Argolis. Teilnahme am Taphierzug.*

HELENE (lat. Helena)

Eltern: **Tochter des Zeus und der Leda,** oder der Nemesis

Beschreibung : *Die Schönste und Begehrteste Frau in dieser Zeit;*
Schwester der Dioskuroi und der Klytaimestra.

Helena wird von Aphrodite zu Paris geführt

Bereits in ihrer Jugend wegen ihres schönen Aussehens von Theseus und Peirithoos geraubt, konnten ihre Brüder Polydeukes und Kastor (Zwillinge, aber von verschiedenen Vätern), sie befreien und zurückbringen.

Als Helene in das heiratsfähige Alter kam, war die Zahl ihrer Freier bald nicht mehr zu zählen.
Auf den Vorschlag des Odysseus hin, der ebenfalls um sie anhielt, schworen die Freier, demjenigen, den sie erwählen würden beizustehen, wenn ein anderer ihm seine Frau streitig machen würde.
Helene wird mit Menelaos vermählt.

Geläufigste Version :
Als Paris, Priamos' Sohn, die schöne Braut dem Menelaos aus Sparta stiehlt, versammeln sich gemäß dem Eid alle Freier und viele Helden aus ganz Griechenland um Helene wieder in die Heimat zurück zu holen.

Damit wurde ihre Schönheit und der Raub der unsterblichen Tochter des Zeus zur verhängnisvollen Ursache für den troischen Krieg.

Heraufbeschworen allerdings von Eris und Aphrodithe.

Eris, die den Streit um die Schönste entfachte, und durch das Versprechen der Aphrodithe, dem Paris als Lohn für seine zu Ihren Gunsten ausgefallene Entscheidung,, ihm zur schönsten Frau der Welt zu verhelfen.
Helene von Griechenland war ihr Preis.

Es kam zum zehnjährigen Krieg gegen Troia.
In seinem Verlauf zum Zweikampf des Menelaos und des Paris auf dem Schlachtfeld .
Helene mußte sich den Kampf von den Zinnen Troias in Begleitung des bereit greisen Priamos und seiner Heerführer mit ansehen.

Ihre Trauer um dieses jahrelange Blutvergießen ihret- und ihrer Schönheit wegen dauerte aber bereits viele, die nun Mitleid für sie empfanden.

Nur der weiteren Einflußnahme durch Aphrodite war es zu verdanken, daß Paris in einer Wolke dem wütenden Menelaos entkam.

Erst im zehnten Jahr des Krieges gelang es den Griechen Helene zu befreien.
Während dieser Zeit hatte Helene tagtäglich am Webstuhl gesessen und in vielen Bildern und Farben ihre traurige Geschichte auf einem Teppich dargestellt.

Mit Archilleus zeugte sie den Euphorion.
Menelaos brachte Helene wieder zurück nach Sparta, wo sie ihm die Hermione und den Megapenthes (3) gebar und sie noch lange Jahre glücklich lebten.

Helenos

Eltern: **Sohn des Priamos (1) und der Hekabe**

Beschreibung : *Helenos besaß die Gabe der Weissagung, Er machte sich Hoffnung nach dem Tod seines Bruders Paris die schöne Helene zu heiraten.*
Als die Wahl auf seinen Bruder Deiphobos fiel, verließ er im Zorn die Stadt.

Der griechische Held Odysseus nahm ihn gefangen und erzwang von ihm Geheimnisse über die Befestigung der Stadt und über Möglichkeiten, wie man Troia bezwingen könne, seine Sehergaben ausnutzend.

So gestand Helenos u.a., daß das vom Himmel gefallene Bild der Athene aus der Burg gestohlen werden müßte und die Griechen den im Besitz des Philoktetes (s.d.) befindlichen Bogen des Herakles bräuchten.

Nachdem Achilleus seinen Bruder Hektor tötete und Troia gefallen war

kam Helenos in Kriegsgefangenschaft des Neoptolemos.

Nach dem Tod des Neoptolemos, wurde Helenos der dritte Gatte von dessen Witwe Andromache (ihr erster Gatte war Helenos Bruder Hektor).
Beider Sohn war Kestrinos.
Er war später König von Epirus, was er „Klein- Troia“ nannte.

Heliadai oder Heliaden

Eltern: **7 Söhne und 1 Tochter des Helios und der Rhodos**

Beschreibung : *Im einzelnen waren das Aktis, Kandalos, Kerkaphos, Makareos, Ochimos, Tenages (Phaeton), Triopas (2) und die Schwester Elektryone (Alektrona)*
Siehe auch Klymene (1)

Helikaon

Eltern: **Sohn des** troischen Priesters **Antenor und der Theano (1)**

Beschreibung : *Schwiegersohn des Priamos (1).*

Helike (auch Kallisto genannt)

Eltern: **Tochter des Lykaon (2)**

Beschreibung : *Schwester der Dia (4) und von 50 Brüdern.*
Ihre Kinder von Xuthos (1) waren Bura und Merope (3)

Helios (griech.: Sonne)

Eltern: **Sohn des Titanen Hyperion und der Theia**

Beschreibung : *Helios Schwestern waren Eos, Tyche und Selene.*
Helios war der Gott der Sonne in Griechenland.

Er fährt mit seinen vier feurigen Sonnenrossen den Sonnenwagen aus dem Okeanos über den Himmel.

Helios ist der, der dabei alles sieht.
In seinem Gefolge befinden sich der „Tag“, der „Monat“ ,das „Jahr“, das „Jahrhundert“ ,der „jugendliche Lenz “,der „Sommer“, der „Herbst“, der „Winter“ und die Horaien.

Nachts kehrt er im Sonnenbecher (in einer goldenen Schale) zum Okeanos im Osten zurück.

Phaeton, sein Sohn, glaubte auch den Sonnenwagen lenken zu können, und kam dabei um (siehe diesen).

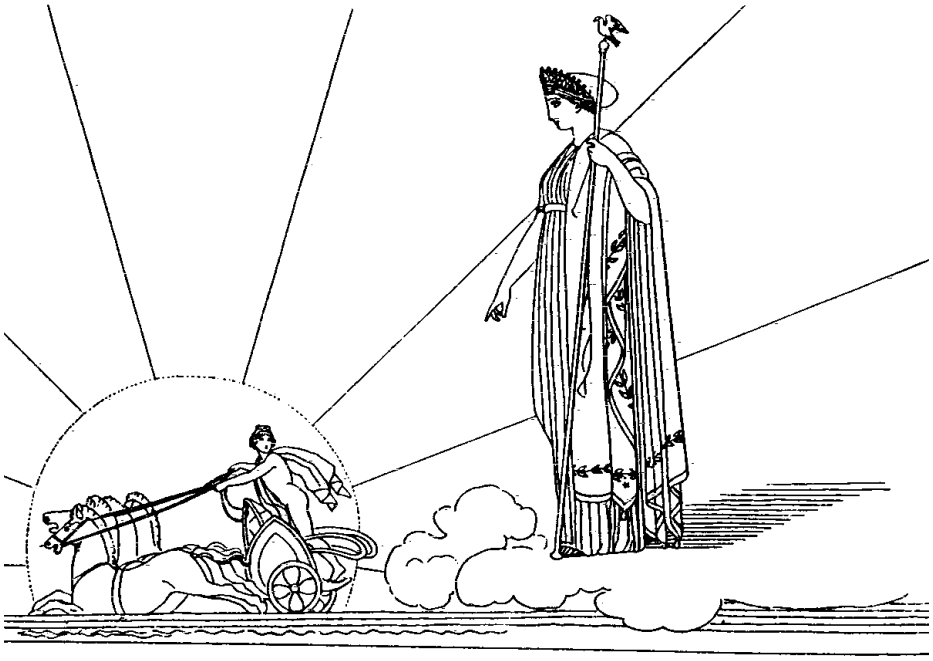

Hera gebietet Helios, den Tag zu enden

Die Insel Rhodos baute dem Sonnengott Helios ein gewaltiges Denkmal.
Eine riesige breitbeinig stehende Bronzestatue wurde aufgestellt, die die Hafeneinfahrt mit einer brennenden Fackel in der Hand bewachte (Weltwunder: „der Koloß von Rhodos“).

Das später bei einem Erdbeben zerstörte Monument durfte nach einem Orakelspruch nicht mehr aufgestellt werden.

Helios besaß heilige Sonnen- Rinderherden auf Thrinakia, die Odysseus Gefährten stehlen wollten. Keiner von ihnen kehrte zurück.

Er wurde oft mit der Sonnenkrone dargestellt.
Als später unter dem Einfluß östlicher Astrologie der Sonnenkult überall einsetzte, wurde er oft mit Apollon, dem späteren Sonnengott, gleichgesetzt.

Helios Gemahlin war Klymene (1) (identisch mit Perse/Perseis).
Ihre gemeinsamen Kinder waren Phaeton (1), Perses (3), Pasiphae, Kirke, Aigle (1) und Aietes.

Mit seiner Geliebten Elis hatte er den Augeias (1) gezeugt.
Weitere Töchter von ihm war Lampetia,, Makar, und Phaetusa von Neaira (1) die er sehr liebte.
Er war Vater Vater des Aloeus (2) von Antiope (3
Mit Gaia zeugte er den Bisaltes. Er war Vater des Aithon.
Liebschaften hatte er noch mit Leukothoe, Klytie und Rhodos.
Von Letzterer war er Vater der Heliaden (siehe diese hier davor).

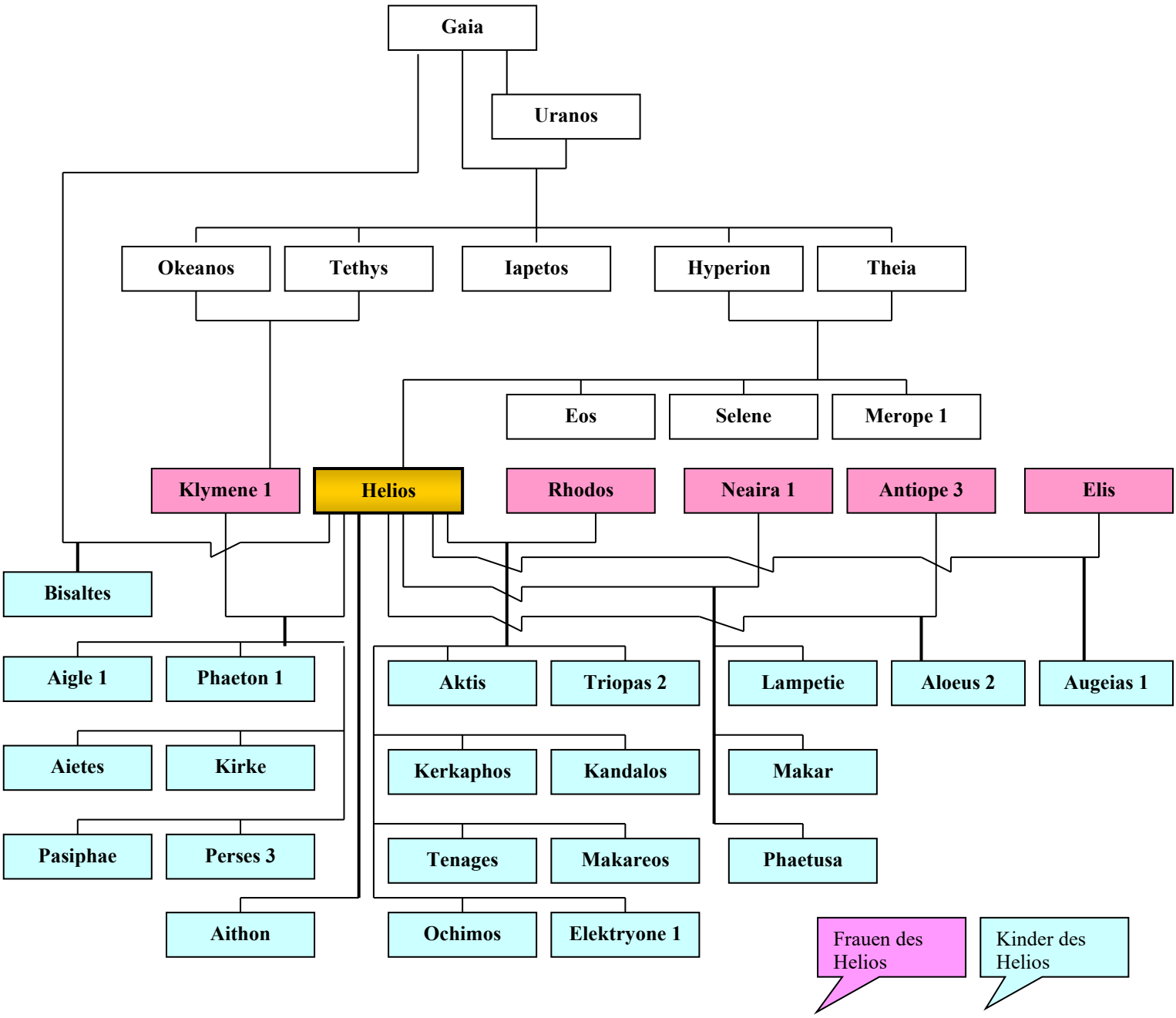

HELLAS (griech.)

Beschreibung : *Der griechische Name für das eigentliche Griechenland. Die davon abgeleiteten Hellenen wohnten nach Homer zunächst auf dem Gebiet südlich von Thessalien.*

Helle

Eltern: **Tochter des Athamas und** seiner ersten Gattin **Nephele (1)**

Beschreibung : *Schwester des Phrixos.*
Die später von ihrem Vater geheiratete Stiefmutter Ino, bedrohte Helle mit dem Tod.
Sie flüchtete mit ihrem Bruder auf einem geflügelten Widder (siehe „Das goldene Vlies"), dabei stürzte Helle ins Meer, daß nach ihr den Namen Hellespont- „Meer der Helle" (trennt Europa von Asien) erhielt.

Hellen

Eltern: **Sohn des Deukalion (1) und der Pyrrha (1)**

Beschreibung : *Stammvater der Hellenen (Griechen). Seine Söhne Doros 1, Aiolos 1 und Xuthos (1) gelten als Stammväter der griechischen Stämme.*

Hemera

Eltern: **Sohn des Erebos und der Nyx**

Beschreibung : *Hemera- der Tag.*

Hemithea

Eltern: **Tochter des Kyknos (2) und der Prokleia**

Beschreibung : *Schwester des Tenes (siehe diesen). Sie wurde von der Erde verschlungen.*

Henioche

Beschreibung : *Gemahlin des Andropompos und Mutter des Melanthos (1).*

Hephaistos *(lat. Hephaestus)*

Eltern: **Sohn des Zeus und der Hera**

Beschreibung : *Gott des Schmiedefeuers, der kunstfertig begabteste unter den Göttern.*
Damit auch Gott der Handwerker und der Kunst.
Er war der einzigste Gott der arbeitete.
Seine Gesellen waren die einäugigen Kyklopen, mit denen er Waffen und Gerät für die Götter herstellte.

Seine angetrauten Gattinen waren Choris und Aphrodite.
Er war Vater des Periphetes 3, des Erichthonios (1), Palaimon (2
Pandora (1) Talos (1).
Er fertigte für Zeus auch die Pandora (1) (s.d.).

Als er häßlich und lahm zur Welt kam (er hatte verkrüppelte Füße),
warf ihn seine Mutter Hera vom Olymp herab ins Meer.
Die Meergöttin Thetis aber fing ihn auf und die Nereiden und
Eurynome pflegten ihn (Zeichnung bei Eurynome).
Zum Dank für diese Errettung schmiedete er später für Thetis Sohn
Achilleus kostbare Waffen in seiner Schmiede.

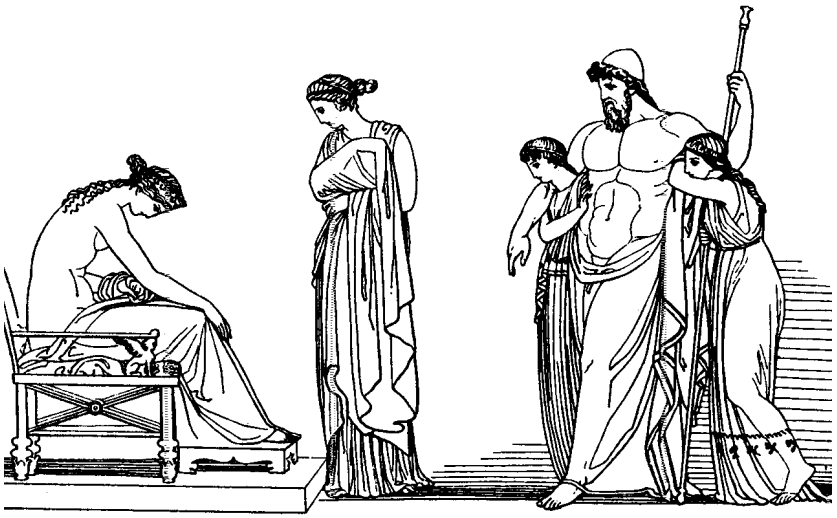

Thetis bittet Hephaistos um neue Waffen für Achill

Sein Vater Zeus war auch nicht zimperlich mit ihm. Als er einmal
widersprach, schleuderte ihn Zeus, daß er einen Tag durch die Lüfte
flog und schließlich auf Lemnos landete. Hier wurde er kultisch,
besonders
bei Erdfeuern, verehrt.

Trotz seines
Aussehens war Hephaistos
mit der schönen Aphrodite
verheiratet, die ihn
aber nicht nur
mit Ares betrog.

Abbildung:

Hephaistos bei der Geburt Athenas

Berühmt war die von
Hephaistos mit der Axt
vollführte Spaltung des
Kopfes des Zeus,
aus dem, der Legende nach,
gerüstet die Athene geboren wurde (rechtes Bild)
Poseidon schaut zu (links).

Bei Hephaistos späterem Versuch Athene zu vergewaltigen, floß sein Same auf die Erde und Erichthonios (1) entstand.

HERA *(lat. Iuno, dt. Juno)*

Eltern: **Tochter des Kronos und der Rheia**

Beschreibung : *Älteste Schweste und Schwestergemahlin des Zeus.*

Oberste griechische Göttin.
Sie wurde in Griechenland als Göttin der Ehe, Schirmerin der Geburt,
Beherrscherin der Burgen und Feste und als
Himmelskönigin verehrt.
Ihre Pflegeeltern waren Okeanos und Tethys.
Sie war streit- und eifersüchtig, stolz und rachsüchtig.
Sie selbst wurde kuhäugig bezeichnet, die Kuh war ihr heilig.
Mit Haß verfolgte sie ihre zahlreichen
Nebenbuhlerinnen- die Gespielinnen Freundinnen und Freunde des Zeus (z.B. Kallisto, Leto, Semele).

Auch vor deren Kindern machte sie nicht halt- siehe Herakles.
Sie vergaß nie von wem sie einmalverletzt wurde.
So z.B. unterstützte sie deshalb die Griechen im Troischen Krieg, weil der troische Prinz die Aphrodithe beim Preis für die Schönste ihr vorgezogen hatte.
Erst als Troia zerstört war, war Hera besänftigt.
Ixion, der Hera verführen wollte wurde zur Strafe auf ein sich ewig drehendes Rad gebunden.
Aber auch Hera wurde einmal von Zeus bestraft, als sie die Götter des Orkans gegen ihn und seinen Sohn Herakles aufgehetzt hatte.
Zur Strafe wurde sie mit den Füßen in eherne Ambosse gesteckt und die Hände steckten in goldenen Fesseln, daß sie in der Luft schwebte und sich kein Olympischer wagte sich ihr zu nähern aus Angst vor Zeus, der die die ihr helfen wollten durch den Olymp schleuderte.

Kinder des Zeus und der Hera waren: Ares, Hebe, Hephaistos Eris (2) und Eileithyia, die Geburtsgöttin.
Genealogie siehe Kronos, Gaia.

HERAKLEIDEN (dt. Herakliden)

Beschreibung : *In der griechischen Mythologie die Nachkommen des Herakles.*

.

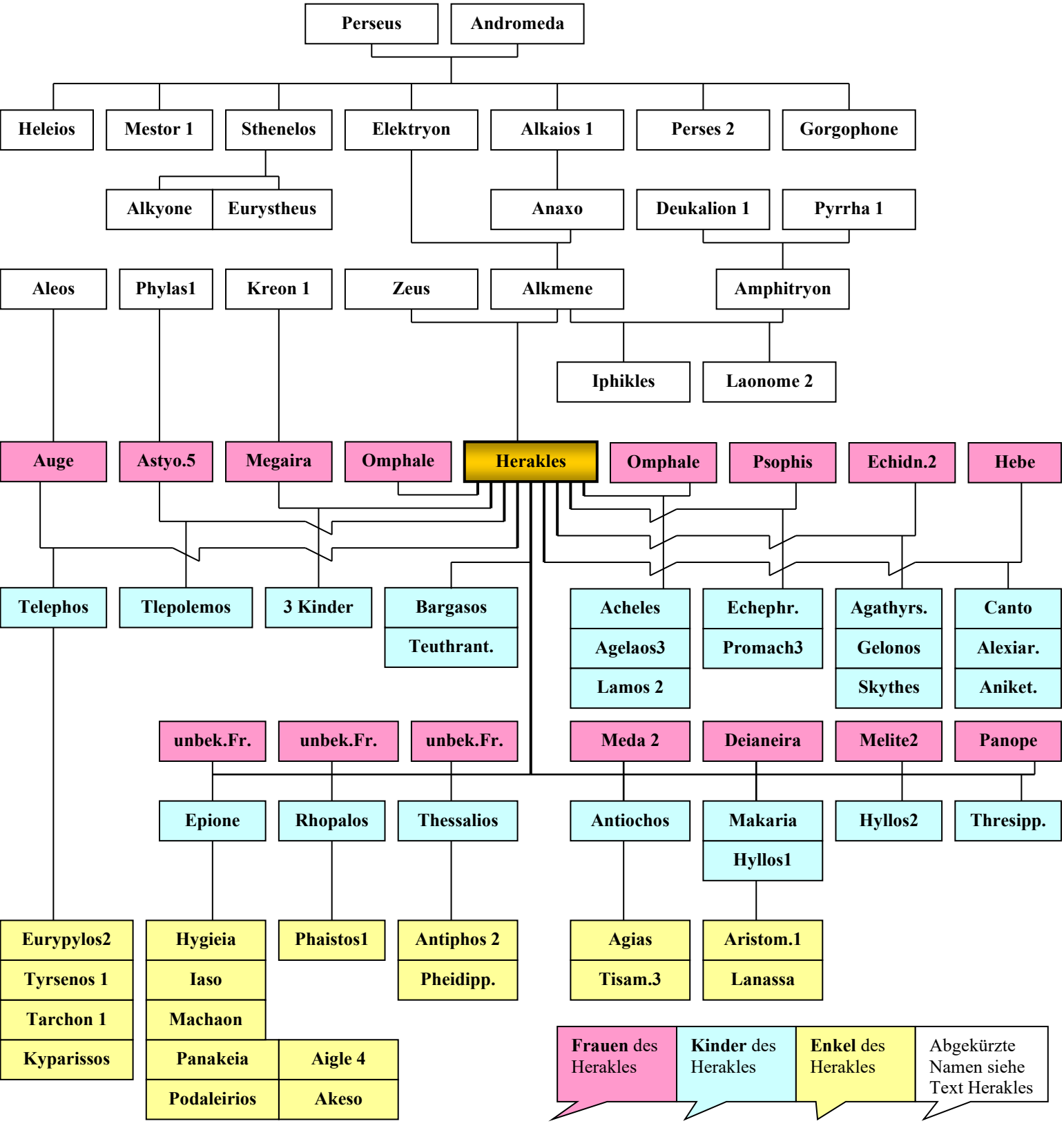

Die Dorische Wanderung schildert ihr Eindringen in die Peloponnes.
Erystheus hatte die Herakleiden nach dem Tod des Herakles verfolgt.
Im Bunde mit Theseus hatten sie in Attika gegen ihn gesiegt.

Alkmene stach dem abgeschlagenen Haupt des Erystheus noch die Augen aus.
Sie mußten aber die neu errungene Heimat wieder verlassen, da ein Orakelspruch sie für Schuld an dem Ausbruch der Pest machte.

Erst dem Geschlecht nach Hyllos gelang es die Peloponnes als Heimat wieder zu erobern.
Temenos erhielt nach der Auslosung Argos (Agriver), Eurystenes und sein Bruder Prokles- Lakodaimon (Spartaner) und Kresphontes erhielt Messene (Messenier).
Viele dorische Geschlechter führen ihren Stammbaum auf Herakles zurück

HERAKLES *(lat. Hercules, dt. Herkules)*

Eltern: **Sohn des Zeus und der Alkmene**

Beschreibung : *Seine Mutter Alkmene war die Gattin des Amphitryon (Sohn des Perseus).*

Alkmene wurde von Zeus in der Gestalt ihres Gatten verführt.
Sie gebar daraufhin Zwillingen, aber von verschiedenen Vätern, d.h.
Herakles galt als Sohn des Zeus und sein Zwillingsbruder Iphikles als Sohn des Amphitryon.
(verschiedene Versionen)
Zeus, der von der bevorstehenden Geburt natürlich wußte und seine Pläne gemacht hatte, verhieß dem nächsten Nachkommen aus dem Hause des Perseus die Herrschaft über Mykene.

Natürlich war damit sein Sohn erwarteter Herakles, der als Erster geboren werden sollte, gemeint.

Aber dem machte seine Gattin Hera einen Strich durch die Rechnung.

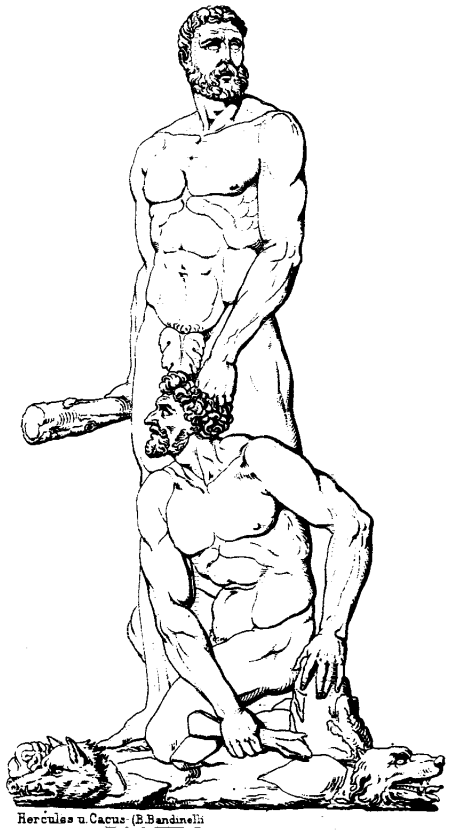
Hercules u. Cacus (B.Bandinelli

Zu gleicher Zeit war nämlich noch eine Frau aus dem Hause Peleus, die Gattin seines anderen Sohnes Sthenelos, schwanger.
Zunächst wollte Hera den Nachkommen der verhaßten Nebenbuhlerin Alkmene töten, dann aber sorgte sie selbst mit der Geburtsgöttin Eileithyia dafür, daß die Leibesfrucht des Gattin des Sthenelos als Siebenmonatskind (genannt Eurystheus) das ErsteKind und nicht Herakles, der Sohn der Alkmene der Erstgeborene wurde.

Zeus war an seinen Eid über die Zukunftsaussichten des Erstgeborenen gebunden und damit erhielt der viel schwächere Eurystheus die prophezeite Macht und wurde später myth. König von Mykene.

Und lange Zeit seines Lebens mußte Herakles diesem Schwächling und Feigling zu Diensten sein- und zwölf schwere Aufgaben erfüllen.
Ursprünglicher Name des Herakles war Alkaios- die Umbenennung war befohlen vom Oraklel von Pythion,

Hera ließ aber nicht nach, dem Herakles nach dem Leben zu trachten.
Als Säugling ließ sie zwei Schlangen in das Bett des Herakles und seines Zwillingsbruders Iphikles fallen - sie wurden von Herakles erwürgt.:

Seine Vaterstadt befreit er von Erginos, der jährliche Tributzahlungen von Theben erpreßte, weil sein Vater durch Thebens König Mekisteus getötet wurde. Thebens König Kreon gibt ihm dafür seine Tochter Megare zur Frau.
Beiden werden drei Kinder geboren.

Nach einer Version sind die zwölf Aufgaben als Buße für die Tötung seiner Kinder von Megare gedacht.
Er hatte diese entweder um sie unsterblich zu machen, oder in einem von Hera gesandten Wahnsinnsanfall ins Feuer geworfen.
Dies wurde als Mord ausgelegt.
Herakles, wieder bei Sinnen, beschließt sich selbst umzubringen, aber das Orakel von Delphi weist ihn an, sich von seiner Schuld durch ***„die Arbeiten des Herakles „*** *selbst zu reinigen.*

Er muß sich in die Dienste des Eurystheus begeben. Dieser ersann sich im Bunde mit Hera zwölf schwere Aufgaben:

1. Erlegung des nemeiischen Löwen (Nemea= Tal in Argolis)

Bisher ist es noch keinem gelungen das Tier auch nur zu verletzen.
Herakles betäubt den Löwen mit einem Keulenhieb und erwürgt ihn dann.mit bloßen Händen.
Herakles wurde oft mit dem Fell des Löwen als Trophäe und dem Kopf des Tieres als Helm dargestellt.

2.Erlegung der lernaischen Hydra

Das im Sumpf lebende Ungeheuer hatte neun Köpfen. Die große Schwierigkeit war, daß, sobald man einen Kopf abschlug, zwei neue nachwuchsen.Herakles schlug nacheinander die Köpfe ab und versengte die Halsstümpfe mit einer brennenden Fackel.
Der letzte Kopf war unsterblich; er vergrub ihn deshalb unter einem Felsen.
Von diesem Kampf hatte er auch seine vergiftenen Pfeile, die er in das Blut derHydra getaucht hatte.

3. Fang des erymanthischen Ebers.

Er fing das grausame Tier, daß in einer Höhle bei Erymanthos hauste lebendig und brachte es dem Eurystheus, der sich vor Angst in einem Pithos (großes bauchiges Speichergefäß) versteckte.

4. Fang der kerynitischen Hirschkuh

Die schnelle Hirschkuh von Keryneia, war ein schönes Tier mit goldenem Geweih und bronzenen Hufen. Die Hirschkuh war der Göttin Artemis heilig.

5.Reinigung der Ställe des Augeias

Fürchterlich unsaubere Ställe von riesigen Herden, in denen 30 Jahre nicht sauber gemacht worden war.
Herakles löste die Aufgabe, indem er die Flüsse Alpheios und Peneios durch die Ställe umleitete und so den Mist wegspülte.
Den dafür auch von Augis versprochenen Lohn, ein Zehntel der Herde, erhielt er aber nicht. Herakles schickte eine Armee die seine Familie tötete.

6. Tötung der stymphalischen Vögel

Menschenfressende riesige Vögel die im Sumpf von Stymphalos von Arkadien lebten. Sie konnten mit eisernen Federn schießen.

7. Bändigung des Stiers von Kreta.

Herakles mußte einen feuerschnaubenden fürchterlichen Stier bändigen, den Poseidon geschickt hatte um Kreta zu verwüsten.

8. Bändigung der menschenfressenden Stuten des Diomedes

Herrliche Rosse, nur mit dem Nachteil, das sie Menschen verspeisten Die Stuten des Diomedes konnten erst nach Mykene gebracht werden, als Herakles den Thrakerkönig getötet hatte.

9. Herbeischaffung des Gürtels der Hippolyte

Bei seiner neunten Aufgabe hatte Herakles unerwartet Hilfe.
Die Amazonenkönigin Hippolyte wollte ihm den Gürtel geben, den er des Erechtheus Tochter bringen sollte. Durch ein Mißverständnis dachten die Soldaten der Hippolyte, sie werde von Herakles entführt, worauf sie angriffen. Herakles tötete Hippolyte und floh mit dem Gürtel.
Diese Verzwickung, dem Herakles zu schaden, konnte nur von Hera kommen.

10. Herbeischaffung der Rinder des Geryoneus

Auf seiner Rückreise mußte er noch die Rinder des Geryoneus (dreiköpfiges Ungeheuer) stehlen, die auf Erytheia weideten. Dazu mußte er nicht nur
Geryoneus, sondern auch die mit wachenden Monster Orthos und Eurythion besiegen.
Als Andenken für seine Taten stellte er noch mal schnell zwei große Felsen in die Straße von Gibraltar. Mit den Bergen Gibraltar und Ceuta errichtete er die sog, Säulen des Herakles- sie flankieren die Meerenge von Gibraltar.

11. Herbeischaffung der Äpfel der Hesperiden

Eine Aufgabe, bei der ihm der Titanensohn Atlas half das Versteck zu finden..
Die Äpfel, die von seinen Töchtern, den Hesperiden- hellsingene Frauen im äußersten Westen der Welt- bewacht wurden, waren Gaia's Hochzeitsgeschenk bei der Vermählung des Zeus und der Hera.
Atlas willigte ein die Äpfel zu stehlen, wenn Herakles dafür die Erdkugel die er trug aufschultern würde. Atlas meinte, daß er damit ein für alle mal dieser Strafe enthoben sei..
Herakles dachte aber genauso. Er schickte Atlas die Äpfel zu stehlen. Als dieser zurückkam lachte er nur hämisch über den die Erdkugel tragenden Herakles und wollte verschwinden. Herakles tat als ob er sich mit der Aufgabe abfinden würde und bat Atlas nur noch einmal kurz die Kugel zu halten, bis er sich ein odentliches Schultertuch unter die Kugel gelegt hätte.
Atlas nahm die Erdkugel, worauf sich Herakles aus dem Staube machte.

12. Herbeischaffun des Kerberos

Dazu mußte Herakles in die Unterwelt herabsteigen um den Kerberos, den Höllenhund am Eingang zum Hades, dessen -Aufgabe es war keinen Ankommenden mehr zurück auf die Erde zu lassen- fangen. Ein blutgieriges Vieh. Hades, der Gott der Unterwelt erlaubte ihm den Zutritt. Herakles mußte das Monster ohne Waffen packen. Er brachte es dem Eurystheus nach Mykene und dann wieder zurück zum Hades.

Seine Frau Megara, deren Kinder er getötet hatte, gibt er seinem Freund Iolaos als Frau.

Herakles bestand noch andere Abenteuer, er bezwang Antaios und Busiris, rang Alkestis

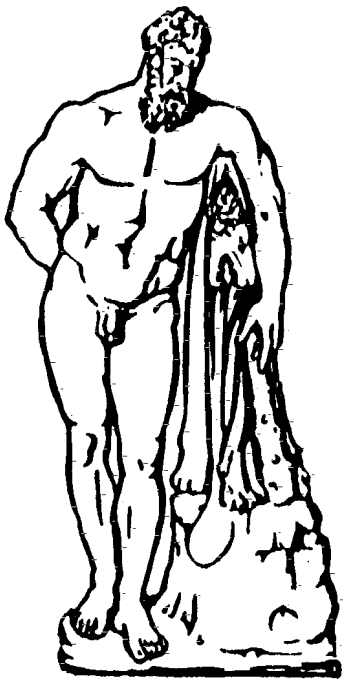

Herakles Farnese (Neapel)

*(Frau des Admestos) dem Thanatos (Tod) wieder ab
und brachte sie zu den Lebenden zurück.*

*In einem Ringkampf mit Acheloos, gewann er die Deianeira als Frau.
Als Herakles mit Deianeira einmal einen Fluß überqueren wollen, will er diesen Fluß durchschwimmen, während er seine Frau dem Nessos (s.d.) in seine Obhut auf eine Fähre gibt.*

Nessos aber will Deianeira vergewaltigen, wird daraufhin von Herkales erschlagen. Der sterbende Kentaur lügt Deianeira vor, wenn sie ein Kleidungsstück in sein Blut tauche, werde sie für immer der Liebe ihres Gatten sicher sein. Ohne Ahnung tut sie das.

*Als Herakles gegen den Erymanthischen Eber kämpfte kehrte er einmal bei den Kentauren ein.
Bei einem Streit mit ihnen über ein Weinfaß verirrte sich sein Pfeil und traf den weisen Kentaur Chiron (s.d.).*

Später warb er um Iole, die Tochter des Eurytos, der sie ihm nach einem von ihm gewonnen Bogenschieß- Wettbwerb auch geben wollte, aber dann sein Versprechen wegen der unverhofften Wahnsinns- und Jähzornanfälle die Herakles durch Hera immer wieder befallen nicht hält.

Tatsächlich, als Herakles wieder einmal durch Hera mit Wahnsinn geschlagen wurde, stürzte er den Iphitos , einen Bruder der Iole, von den Mauern der Burg zu Tode.

Darüber wurde er ernsthaft krank und fragte mit Gewalt das Orakel von Delphi um Entsühnung. Er raubte den Dreifuß- Weihgeschenk und Sitz der Pythia in Delphi.

.

*Ihm wurde bestimmt, daß er zur Strafe als Sklave in den Dienst der Omphale verkauft werde. Die Königin von Lydien ließ ihn auch Frauenarbeiten verrichten und machte ihn ihr auch in der Liebe hörig; tauschte mit ihm selbst
ihre Kleider und er mußte als Frau gekleidet gehen.*

*Er nahm an der Jagd auf den Kalydonischen Eber teil, streckenweise am Zug der Argonauten, tötete die Kerkopen und bestand viele andere Abenteuer.
Nach drei Jahren war er wieder frei, nahm sich ein Heer gegen Laomedon, König von Troia, der ihm für die Rettung seiner Tochter Hesione die einem
Seeungeheuer geopfert werden sollte, noch Dank schuldete und erschlug die gesamte Familie bis auf Hesione und einen Sohn- Priamos (1).*

*Er unterstützte die Götter beim Kampf gegen die Giganten.
Herakles war auch der erste Stifter der Olympischen Spiele.*

Über viele weitere Taten des Herakles in der griechischen Mythologie wäre noch zu berichten.

Sein Ende fand Herakles nicht im Kampf gegen einen stärkeren Gegner, sondern durch die Eifersucht seiner Frau Deianeira.
Sein Werben um Iole, die er im Bogenschießen gewonnen hatte, erregte sie so sehr, daß sie sich des ins Blut des Kentauren getauchten Kleides erinnerte. Das sollte ihr seine Liebe wiederbringen.

Der Kentaur hatte aber gelogen und als Herakles das Gewand anlegte, fraß sich reines Gift in seinen Körper, so daß er es nicht mehr ablegen konnte und irrsinnige Schmerzen bekam.

Diese konnte er dann nicht mehr aushalten und begab sich auf den Berg Oita, wo er einen Scheiterhaufen für sich aufschichtete.
Er stellte sich darauf und befahl seinen Gefährten ihn anzuzünden.
Keiner aber wollte es tun.
Ein zufällig vorbeikommender Hirte namens Poias erfüllte ihm aber dann diesen Wunsch.
Er bekam dafür Herakles Bogen und den Köcher mit den vergifteten Pfeilen.

Deianeira brachte sich aus Schmerz für ihre unbewusste Tat selbst um.

Bei seiner Selbstverbrennung aber wurde Herakles von den Göttern als Gott auf den Olymp entrückt. Die ihm verliehene Unsterblichkeit war ihr Dank für seine Teilnahme am Titanenkampf.
Er erhielt die Göttin Hebe zur Frau.
Mit ihr zeugte er den Canto.

Herakles war als Figur der griechischen Mythologie die Verkörperung der Kraft, des Mutes und der Tapferkeit, mit denen durch ausdauernde Arbeit
Menschen von ihren Leiden befreit werden konnten.

Seine dafür erhaltene Unsterblichkeit sollte Vorbild sein.

Herakles lebte 3 Generationen vor dem Krieg der Griechen gegen Troia.

Herakles hatte zahlreiche Nachkommen:

mit Megare	*3 namentlich unbekannte Kinder*
mit Panope	*den Thresippas*
mit Meda (2)	*den Antiochos*
mit Auge	*den Telephos*
mit Deianeira	*den Hyllos (1) und die Makaria*
mit Hebe	*den Canto, Aniketos und den Alexiares*
mit Astyoche (5)	*den Tlepolemos*

mit Echidna (2)	*den Skythes, den Gelonos, den Agathyrsos*
mit Melite (2)	*den Hyllos (2)*
mit Psophis	*den Echephron (2), den Promachos (3)*
mit Epikaste (2)	*Thestalos*
mit Omphale	*den Acheles, den Lamos (2), den Agelaos (3)*
mit Sklavinnnen, oder anderen Frauen	*den Alkaios (3), den Thessalios, den Teuthrantios,*

Genealogie siehe Herakleiden.

Seripppe

Beschreibung : *Gemahlin des Xanthos (9).*

Sermaon

Beschreibung : *Gemahl der Thronia, beider Sohn war Arabos, der spätere Namengeber von Arabien.*

Sermaphroditos *(lat. Hermaphroditus)*

Eltern: **Sohn des Hermes und der Aphrodite**

Beschreibung : *Schöner Jüngling in den die Nymphe Salmakis leidenschaftlich verliebt war. Er aber liebte Thronia, die schöne Tochter des Belos und der Anchinoe.*

Als Salmakis ihre Liebe nicht erwidert bekam zog sie ihn in ihrer Verzweiflung während eines Bades in die Tiefe.
Sie wollte für immer mit ihm vereint sein.
Und die Götter halfen ihr dabei. Beide verwandelten sich in ein zweigeschlechtliches Wesen mit weiblichen Brüsten und männlichen Genitalien.
Daher die Bezeichnung Hermaphroditos für Zwitter.
Genealogie siehe Aphrodite.

Sermes *(lat.Hermes, im röm.: Mercurius)*

Eltern: **Sohn des Zeus und der** Pleiade **Maia** (Tochter des Atlas)

Beschreibung : *Hermes wurde auf der Kyllene in Arkadien geboren.*
Der Gott im Steinhaufen in dem sich eine Herme befand, kletterte noch am Tag seiner Geburt aus seiner Wiege und bastelte sich ein Musikinstrument.

Dazu benutzte er den Panzer einer Schildkröte als Resonanzboden und erfand die Lyra.

Hermes war einer der ältesten, vielseitigsten Götter der griechischen Mythologie, verschlagen, schlau und wendig.
Als Götterbote mit Flügeln an den Sandalen und am Hut, war er der spezielle Diener und Botengänger des Zeus.

Sein Erkennungszeichen in vielen Abbildungen ist sein mit Schlangen umwundener Heroldstab, dessen Krone ebenfalls mit Flügeln bekrönt war. Mit diesem Stab besaß er die Fähigkeit Lebende in Schlaf und in Träume zu versetzen.
Darum leitete er auch die Seelen der Toten in die Unterwelt.

Auch als Gottheit wurde er vielseitig verehrt, so galt er als Gott der Diebe, wegen seiner Schläue; als Schutzherr der Wanderer, die ihre Wege mit einem
Steinhaufen markierten, als Gott des Wachstums der Herden.
Als Gott des Handels erbaten sich die Kaufleute von ihm Schutz., als Gott des Glücks ,verehrt wegen des Glücksfundes, des Hermaion.

Hermes war Beschützer der Sportler und der Sportstätten.

Er stand für einen Denker und Strategen, dem immer ein Ausweg einfällt. Und dabei gerne jedem das Wort im Munde umdrehte.

Seine Tricks bei Stehlen brachte er seinem Sohn Autolykos bei.
So z.B. stahl er im Dunkel der Nacht die Rinderherden seines Bruders Apollon, aber so schlau, daß er die Tiere an den Schwänzen in eine Höhle zog, so daß die Spuren von ihr wegzuführen schienen.

Dessen schon überführt, log er noch kräftig weiter, bis Zeus, trotz Lachens, ihm befahl den Schlupfwinkel zu nennen..
Aber schlau, wie er nun mal war, brachte er es fertig, daß Apollon ihm hinterher sogar die Herden und den Heroldstad schenkte, weil Hermes ihm dafür die aus einer Schildkröte gebaute Lyra gab.

Trotzdem, wie gesagt, war er Beschützer der Herden und auch Vater des Hirtengottes Pan, sowie des Hermaphroditos.

Als Schulen, Paläste, Haus- und Hof schützender und segnender Gott hatten die Menschen ihm oft eine steinerne Stele (Herme) mit seinem bärtigen Gesicht in den Höfen aufgestellt, wo ihm Kränze als Weihgeschenke dargeboten wurden.
Wegen all seiner guten Eigenschaften war er einer der chthonischen Gottheiten (s.d.)

Hermes hatte viele Nachkommen aus vielen sexuellen Beziehungen, auffallend ist, daß es ausnahmslos männliche Nachkommen sind:

mit Aphrodite	*den Hermaphroditos*
mit Antineira	*den Eurytos (4) und den Echion (2)*
mit Alkidameia	*den Bunos*
mit Chione (2)	*den Autolykos (1),*
mit Erytheia	*den Norax*

mit Chtonophyle *den Polybos (5)*
mit Dryope *den Pan*
mit Eupolemia *den Aithalides*
mit Herse *den Kephalos (2)*
mit Nikostrate *den Euandros (2),*
mit Klytie *den Myrtilos*
mit Phylodeima *den Pharis*
mit Polymele (1) *den Endoros*
weitere Kinder sind Seilenos, Daphnis (1), Authalides, Harpalykos (1) und Abderos.

Mit Palaistra und Artemis hatte er eine Beziehung ohne Nachkommen.

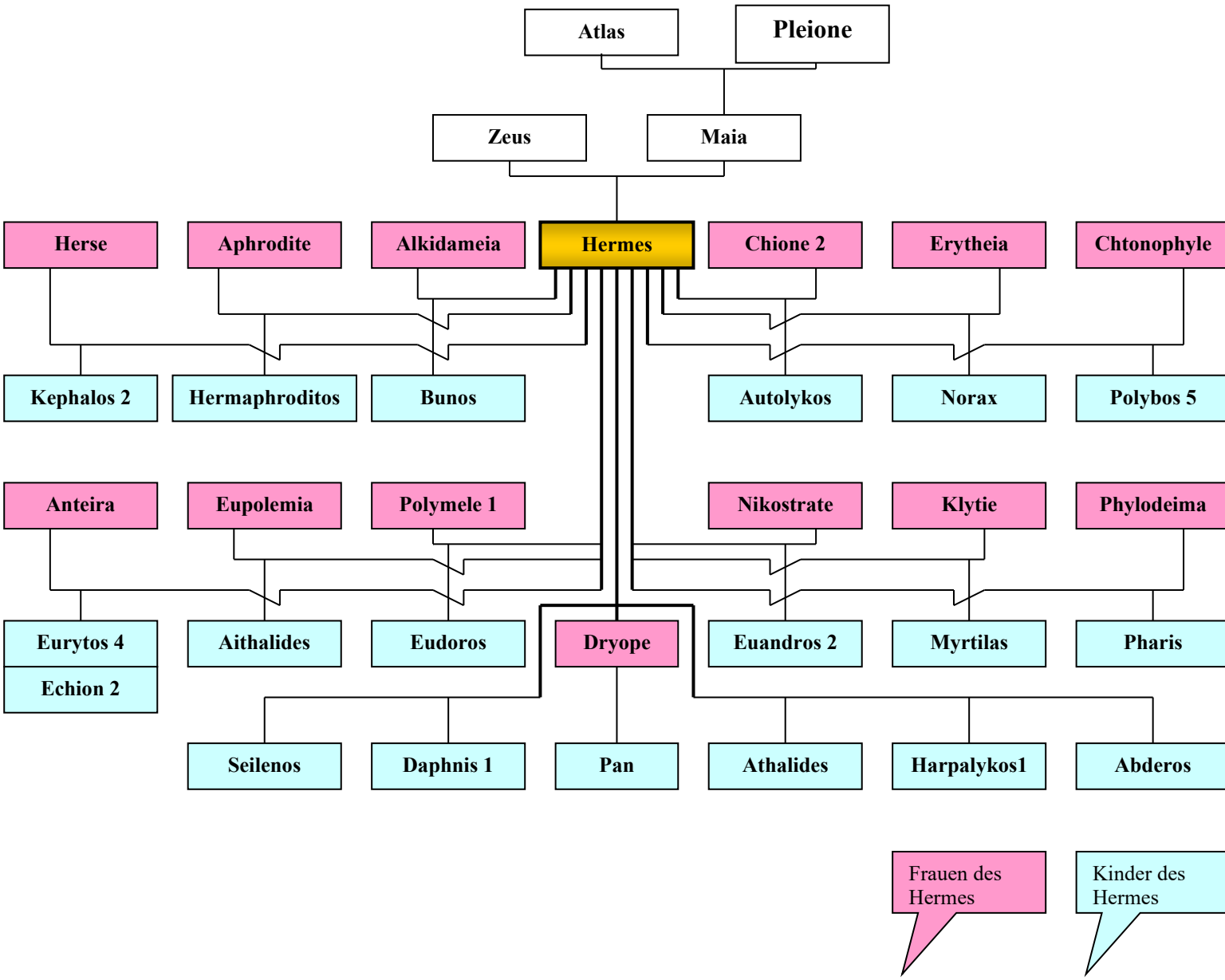

Hermione

Eltern: **Tochter des Menelaos** von Sparta **und der Helene**

Beschreibung : *Hermione, in Orestes 1 verliebt, mußte sie aber doch (auch auf ihres Vaters Wunsch) den Sohn des Achilleus, Neoptolemos, heiraten. Erst als Neoptolemos von Orestes (1) getötet wurde, konnten beide heiraten. Beider Sohn ist Tisamenos (1).*
Genealogie siehe auch Katreus, Agamemnon.

Hero

Beschreibung : *Priesterin der Aphrodite, deren Geliebter Leander jede Nacht den Hellespontos durchschwamm um bei ihr zu sein. Als eines Nachts die von ihr als Wegweiser entzündete Lampe erlosch, ertrank er im Meer. Hero stürzte sich daraufhin vom Turm zu Tode.*

Heroen

(Heros)

Beschreibung : *Helden in der griechischen Mythologie. Sagenhelden besonders der Vorzeit.*

Herolde

Beschreibung : *Vermittler, Gesandte, Ankünder, oder unparteiische Beobachter.*

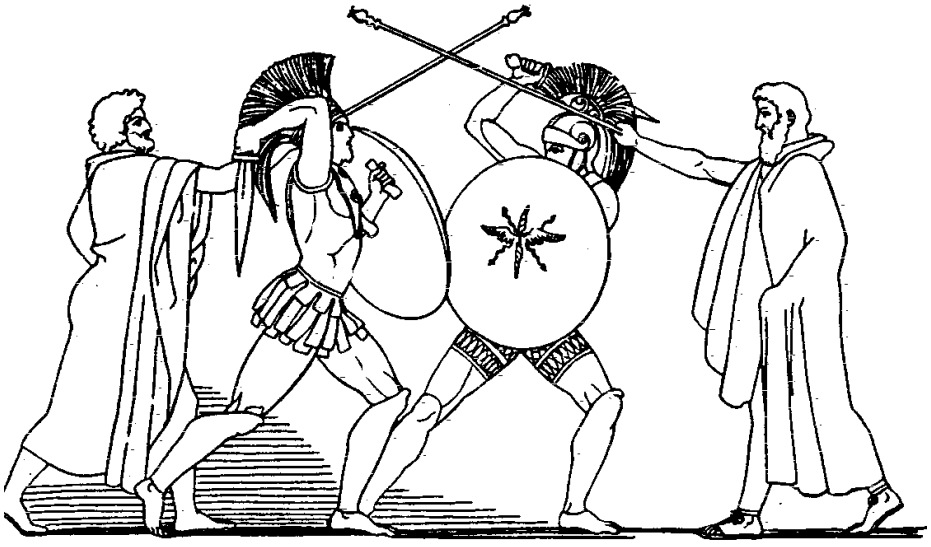

Hektor und Ajax durch die Herolde getrennt

Auch als Sekundaten bei Zweikämpfen eingesetzt.
(Abbildung: Hektor und Aias durch die Herolde getrennt)

Herophile

Eltern: **Tochter der Idaia (4)** und eines Hirten

Beschreibung : *Seherin, die Sibylla von Erythai.*

Sie sagte den Troischen Krieg voraus. (s.Sibylle).
Ihr Name ist abgeleitet von der Grotte in der sie geboren wurde.

Herse (griech.: Tau)

Eltern: **Tochter des Kekrops (1) und Agraulos (1)**

Beschreibung : *Herse hatte noch zwei Schwestern: Aglauros und Pandrosos.*

Sie wurde gemeinsam als Tauschschwestern bezeichnet.
Herse war eine Geliebte des Hermes, der sich bei der Werbung um sie ihrer Schwester Aglauros bediente (s. d.)
Beide sind die Eltern des Kephalos (2) und vermtl. des Keryx
Diese Naturgeister förderten durch nächtliche Tänze das Gedeihen der Früchte.

Hesione (1) (als „Asiatin" gedeutet)

Eltern: **Tochter des Laomedon (1)**, König von Troia **und der Strymo**

Beschreibung : *Für ihren Vater hatten Apollon und Poseidon die uneinnehmbaren Mauern um die Stadt gebaut. Laomedon aber war geizig und wollte den Lohn nicht zahlen.*

Poseidon war erzürnt und schickte ein Merresungeheuer, daß die Stadt verwüsten sollte.

Einem Orakel zu Folge, war Rettung für die Stadt nur durch die Opferung der Hesione (der Schwester des Priamos 1) möglich.
Nur dem Helden Herakles, der gerade vorbeikam, war es zu verdanken, daß das Untier getötet und Hesione lebendig geblieben war.
Aber auch er bekam von Laomedon nicht seinen ausbedungenen Lohn, nämlich die Rosse, die Zeus für den Abkauf des Ganymedes dem Tros gegeben hatte.(siehe Herakles)

Herakles kam wieder, zerstörte die Stadt und alle Mitglieder der Königsfamilie, bis auf den kleinen Priamos 1 (Podarkes), für den Hesione inständig bat.

Als Opfer und Preis gab sie sich selbst (symbolisch durch den Freikauf mit ihrem Schleier), wurde Telamons dritte Frau und gebar ihm den Teukros 1.
Hesiones Geschwister waren Priamos, Tithonos, und Astyoche (2)

Hesione (2)

Eltern: **Tochter des Okeanos und der Tethys**

Beschreibung : *Okeanide. Soll Gemahlin des Prometheus gewesen sein (eine Version).*

Hesione (3)

Beschreibung : *Gemahlin des Meeresgottes Nauplios 2, von ihm Mutter des Palamedes. (siehe Klymene 2 = identisch)*

Hesione (4)

Eltern: **Tochter des Laomedon (1) und einer Nebenfrau**

Hesperia

Eltern: **Tochter des Hesperos und der Nyx**

Beschreibung : *Eine Nymphe, die ein Verhältnis mit Aisakos hatte.*

Hesperiden

Eltern: **Töchter des Hesperos und der Nyx**
(oder des Atlas und der Hesperis, verschiedene Versionen)

Beschreibung : *Hell singende Töchter der Nacht, die jenseits des großen Ozeans im äußersten Westen der Welt den Garten der Götter bewachen, dabei hilft ihnen Ladon der Drache.*

In diesem Garten wächst u.a. ein goldener Baum mit goldenen Äpfeln. Einst das Brautgeschenk der Gaia bei der Hochzeit der Hera mit Zeus.

Zu den Hesperiden zählen Aigle, Erytheia und Arethusa.
Eine der Aufgaben des Herakles (s.d.), war es diese Äpfel zu stehlen. Dabei bediente er sich, nachdem er den Drachen getötet hatte, des Atlas(s.d.)
Die Hesperiden halfen mit drei goldenen Äpfeln dem Hippomenes seinen Wettlauf mit der Atalante zu gewinnen.

Hesperis

Beschreibung : *Eventuell Mutter der Hesperiden, dann von Atlas; siehe hier davor.*

HESPEROS (lat. Hesperus)

Eltern: **Sohn des Astraios (1) und der Eos**

Beschreibung : *Der hell leuchtende Abendstern..*

Mit der schwarzen Nacht Nyx hatte er viele Kinder, u.a.: Hesperia, Erytheia, Arethusa (2) und Aigle (3). Auch die Hesperiden genannt. Mit Philonis, einer schönen Nymphe zeugte er Keyx und Daidalion.

HESTIA (lat. Hestia, im röm. Vesta)

Eltern: **Tochter des Kronos und der Rheia**

Beschreibung : *Schwester des Zeus, des Poseidon, des Hades, der Hera und der Demeter.*

(In älterer Literatur auch Tochter der Gaia und des Uranos)
Älteste Tochter des Zeus und der Rheia.

Sie galt als jungfräuliche Göttin des Herdes und des Herdfeuers. Diese waren Kult- und Versammlungsstätten der Familie, wo ihr auch etwas von der Mahlzeit geopfert wurde. Göttin der Familie und des Eides (wie Zeus).
Sie schützte auch das heilige Feuer der Opferstätten und Altäre.
Genealogie siehe Kronos, Gaia.

HETAIRAI

Beschreibung : *Frauen der käuflichen Liebe, aber höher gebildet als gemeinhin die Dirne.*
Die „normale“ griechische Ehefrau war kaum gebildet, sondern sorgte für den Haushalt und für reichlich Nachwuchs. Ein Verkehr des Mannes mit Hetairai war nicht anstößig.

Diese Damen waren im Tanz, in der Musik und Unterhaltung und auch in der Philosophie bewandert.
Diese Art „Gewerbe“ ist aber vermutlich erst nach homerischer Zeit richtig ausgebildet gewesen.
Ähnliche Einrichtungen, auch in Tempeln, gab es damals aber schon.
Siehe auch Hetairoi.

HETAIROI (griech.: Gefährten)

Beschreibung : *Die nächsten Gefolgsleute des Königs, wie Heerführer, tapfere Krieger, hohe Beamte (bei Homer).*

Mit Hetäre (griech.: Gefährtin) wurden aber Freudenmädchen bezeichnet.

Sie konnten aber sehr unterschiedlichen sozialen Ranges, besserer Bildung in Literatur und Musik sein.
Bekannt wurden Aspasia, spätere Frau des Perikles, oder Phryne, ein Modell des Bildhauers Praxitels, auch Glykera, Geliebte des Menandros.

Daneben gab es auch Tempelprostitution von Hierodulen (sog.:weiblichen heiligen Sklavinnen), die einer Gottheit gehörten und im Tempel ihren „Dienst“ versahen.

Hiera

Beschreibung : *Eine der Gemahlinnen des Telephos. Sie wurde von Nireus getötet.*

Hieromneme

Eltern: **Tochter des Simoneis**

Beschreibung : *Schwester der Astyoche (1). Hieronomneme war verheiratet mit Assarakos,*

dem sie den Sohn Kapys (1) gebar.
Genealogien siehe Priamos, Remus.

Hierophantes

Beschreibung : *Sehr geachteter vornehmer Priester aus dem Geschlecht des Eumolpos.*
Sein Haupttempel, in dem er Dienst tat, war bei den Mysterien in Eleusis.

Hiketaon

Eltern: **Sohn des Lomedon (1) und der Strymo**

Beschreibung : *Einer der „Ältesten“ in Troia. Bruder des Priamos (1), Tithonos, Klytios (1), Lampos, der Astyoche (3) und Killa. Vater des Melanippos (3).*

Hilaeira

Eltern: **Tochter des Leukippos (1) und der Philodike**

Beschreibung : *Schwester der Phoibe (2), Verlobte des Idas (s. auch Dioskuren).*

Hippasos (1)

Eltern: **Sohn des Keyx und der Alkyone (1)** (oder der Asterope)

Beschreibung : *Vater des Asterios (2) und Amphion (2), Deukalion (3), Charops (4), und des Sokos (1) der für die Troer kämpfte.*

Hippasos (2)

Beschreibung : *Vater des Argonauten Aktor (6).*

Hippasos (3)

Eltern: **Sohn der Leukippe** (Tochter des Minyas)

Beschreibung : *Hippasos wurde während eines bakchantischen Taumels zu Ehren des Dionysos von seiner eigenen Mutter und seinen eigenen Tanten Alkithoe und Arsippe zerrissen, weil sie dachten er wäre ein wildes Tier.*
(siehe auch Alkithoe und Alkathoe)

Hippe auch Hippo

Eltern: **Tochter des Chiron (2)**

Beschreibung : *Ihre Tochter, vermtl. von Aiolos (2) wurde „die weise Melanippe“ (1) genannt.*

Hippo (1)

Eltern: **Tochter des Okeanos und der Tethys**

Beschreibung : *Okeanide, Nymphe*

Hippo (2)

Beschreibung : *Eine Amazone, die vor einem Kulttempel der Artemis in Ephesos nicht tanzen wollte. Dafür wurde sie von der Göttin bestraft.*

Hippo (3)

Beschreibung : *Die Amme des Dionysos*

Hippodamas

Eltern: **Sohn des Acheloos und der Perimele (1)**

Beschreibung : *Sein Bruder war Orestes (2), seine Töchter Euryte (1) und Perimele (2)- eine Naiade. Er war König von Aitolien.*

Hippodameia (1) (lat. Hippodamia)

Eltern: **Tochter des Oinomaos** König von Pisa **und der Sterope (2)**

Beschreibung : *Ihr Vater hatte sie demjenigen versprochen, der ihn beim Wagenrennen besiegen würde.*
Hippodameia aber war in Pelops verliebt und als er im Wagenrennen gegen ihren Vater antrat, veranlaßte sie Myrtilos, den königlichen Wagenlenker, den Streitwagen ihres Vaters zu manipulieren. Myrtilos lockerte einen Splint, der Wagen des Vaters stürzte.
Sterbend verfluchte Oinomaos den Myrtilos- er möge durch die Hand des Pelops sterben.

Dieser Fluch erfüllte sich schon bald, denn Myrtilos wollte als Lohn Hippodameia und versuchte sie zu verführen.
Pelops tötete ihn dafür.

Später stiftete Hippodameia ihre Kinder Atreus (s.d.) und Thyestes dazu an ihren gemeinsamen Stiefbruder Chrysippos zu töten.

Weitere gemeinsame Kinder mit Pelops waren Astyadameia (2), Troitzen, Pittheus, Nikippe, Lysidike, Argeios (2) Alkathoos (1) und Kopreus.
Genealogie siehe nächste Seite

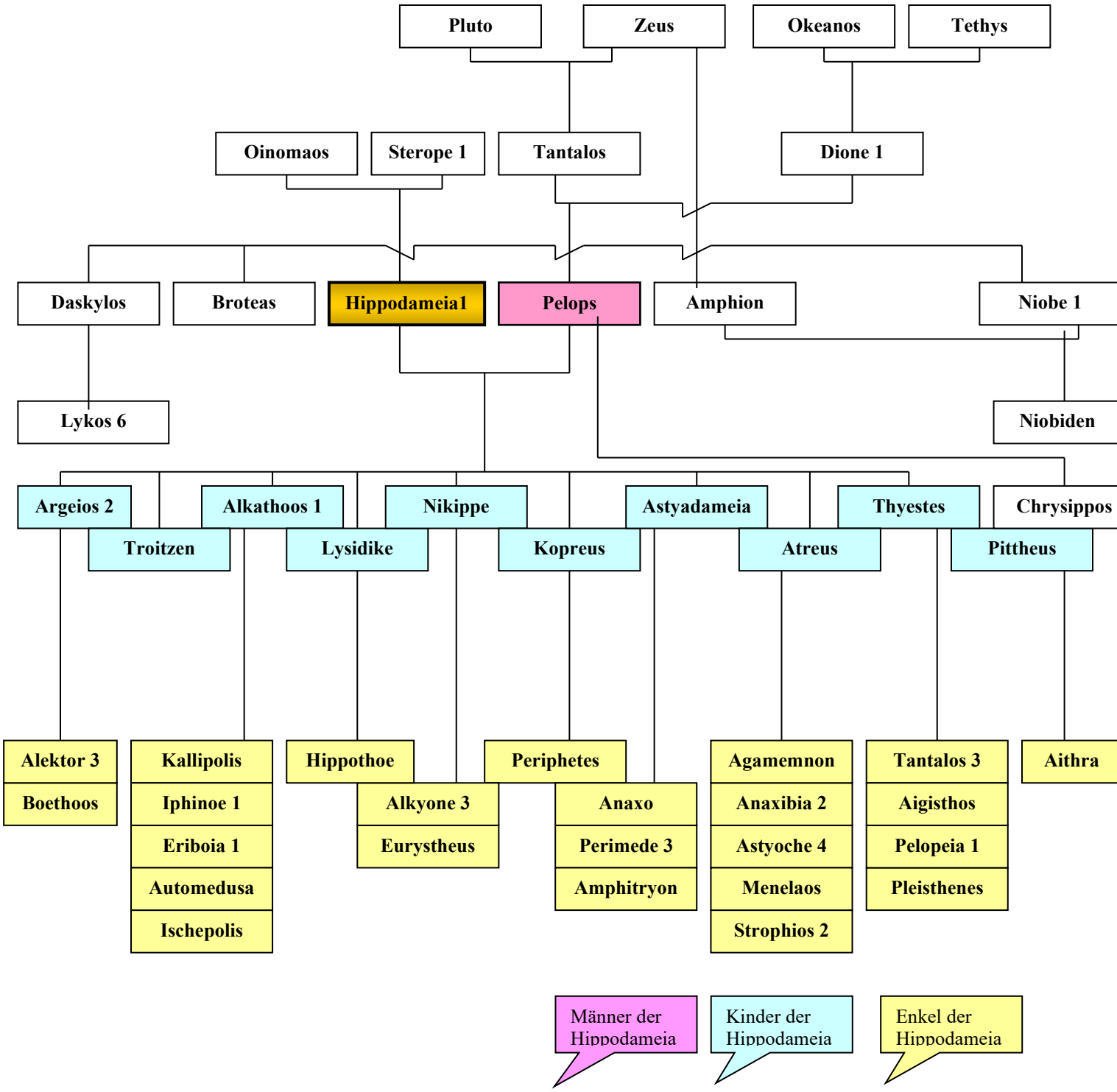

Hippodameia (2) oder Hippodame, Deidameia

Eltern: **Tochter des Adrastos (1)**

Beschreibung : *Bei der Hochzeit der Hippodameia (2) mit Peirithoos 1, dem Sohn des Zeus und der Dia, waren als Gäste auch die Kentauren eingeladen. Es kam zu massiven Belästigungen der jungen Braut, besonders durch den Kentauren Eurytion.*

Der lang erwartete blutige Kampf gegen die Kentauren nahm seinen Anfang.
Aus der Ehe mit Peirithoos (2) ging ihr gemeinsamer Sohn Polypoites (1) hervor.
Eine andere Beziehung hatte Hippodameia (2) zuvor mit Ixion (1).

Hippodameia (3)

Beschreibung : *Identisch mit Briseis, siehe diese.*

Hippodameia (4)

Beschreibung : *Gemahlin des Autonoos (siehe diesen). Ihre gemeinsamen Kinder waren:*

Erodios, Anthos (2), Schoineus (2), Akanthos und Akantis.

Hippodameia (5)

Beschreibung : *Gemahlin des Amyntor (2). Beider Sohn war Phoinix (2).*

Hippodameia (6)

Eltern: **Tochter des Anchises und** vermtl. **der Aphrodite**

Beschreibung : *Schwester des Aineias. Genealogie siehe Remus.*

Hippodameia (7)

Beschreibung : *Eine Sklavin der Penelopeia.*

Hippokampos

Beschreibung : *Mischwesen aus Schlange und Roß, waren als Meeresreittiere beliebt.*

Hippokoon (1)

Eltern: **Sohn des Oibalos und der** Nymphe **Gorgophone (1)** (o. Bateia)

Beschreibung : *König von Sparta. Seine Halbbrüder waren Tyndareos und Ikarios. Er vertrieb sie um selbst König von Sparta werden zu können.*

Er ermordete Oionos und weigerte sich den Herakles zu entsühnen.

Dafür zog dieser gegen ihn in den Krieg, tötete Hippokoon und 10 von 20 Hippokontiden (namentlich beaknnt waren Deiphobos 2, Alkon und Alkimos).
Tyndareos wurde durch Herakles wieder König.

Hippokoon (2)

Beschreibung : *Thrakerfürst aus der Verwandschaft des Rhesos. Mit ihm vor Troia.*

Hippokoon (3)

Eltern: **Sohn des Hyrtacus**

Beschreibung : *Ständiger Begleiter des Aineias, guter Bogenschütze.*

Hippokrene

Beschreibung : *Unterhalb des Gipfels des Helikon, in der Nähe des Tales der Musen, lag ein Brunnen. Dieser soll durch den Hufschlag des geflügelten Pferdes Pegasos entstanden sein.*

Hippolychos oder Hippolochos

Eltern: **Sohn des Bellerophontes und der Stheneboia**

Beschreibung : *Jüngster Sohn des Bellerophontes. Wurde Vater des Glaukos (1), ein Fischer.*

Hippolyte (1)

Beschreibung : *Schwester des Aison, Amythaon und Pheres (1), Tochter des Kretheus und der Tyro- identisch mit Astyadameia (1), s.d.*

Hippolyte (2)

Eltern: **Tochter des Ares und der Otrere**

Beschreibung : *Schwester der Melanippe (2) und der Antiope (2), deren Gatte Hippolytos zeitweilig ihr Geliebter war.*
Die neunte Aufgabe des Herkales führte ihn in das Reich der Amazonen.
Er sollte den Gürtel der Hippolyte, ein Geschenk ihres Vaters Ares, für Eurystheus stehlen.

Hippolyte wollte ihm sogar den Gürtel freiwillig geben, aber eine Amazone (die Göttin Hera hatte deren Gestalt angenommen um wieder

einmal dem Herakles zu schaden) verbreitete das Gerücht, Hippolyte werde von Herkles entführt.

Daraufhin überfiehlen ihn die kriegerischen Frauen. Herakles tötete Hippolyte und floh mit ihrem Gürtel.

Andere Version: Hippolyte wird von Theseus aus dem Kampf gegen die Amazonen als Kriegsbeute mit nach Athen gebracht und seine Frau.

Hier wird aber davon ausgegangen, daß Theseus mit Antiope (2) verheiratet war.

Hippolyte (3)

Eltern: **Tochter des Dexamenos**

Hippolytos (1)

Eltern: **Sohn des Theseus**, entweder **mit Antiope (2)** oder Hippolyte

Beschreibung : *Hippolytos war ein junger Jäger, der sich ganz dem Dienst für die Göttin Artemis widmen wollte.*
Da er aber ausnehmend schön war, verliebte sich seine Stiefmutter Phaidra in ihn. Diese Liebe wollte er aber nicht erwidern.
Aus Rache verleumdete sie ihn bei seinem Vater Theseus sie verführt zu haben..
Sein Vater wütend vor Zorn verfluchte ihn und schickte ihn in die Verbannung.
Auf dem Weg dorthin scheuten plötzlich seine Pferde, weil ein unheimlicher Stier aus dem Meer auftauchte. Hippolytos wurde vom Wagen geschleudert und von seinen Pferden zu Tode geschleift..
Phaidra wählte den Freitod.

Nach seinem Tode fast göttlich verehrt, mit eigenem Tempel und Kultbild in Troizen.

Hippolytos (2)

Eltern: **Sohn des Uranos und der Gaia**

Beschreibung : *Einer der Giganten. Er hatte die ihn unsichtbar machende Tarnkappe des Hades. Er wurde aber trotzdem von Hermes besiegt.*

Hippolytos (3)

Beschreibung : *König von Sekyon. Ein Liebling des Apollon.*

Hippomachos

Eltern: **Sohn des Antimachos**

Beschreibung : *Hippomachos, der Lapithe wurde von Leontheus in der Schlacht um Troia verletzt.*

Hippomedon

Eltern: **Sohn des Talaos** (oder Aristomachos)

Beschreibung : *Hippomedon aus Argos, einer der „Sieben gegen Theben“. Seine Brüder waren Adrastos, Parthenopaois (1), Mellisteus, seine Schwester war Eriphyle.*
Er fiel durch Ismaros (oder Hyperbios).
Sein Sohn Polydoros (3) war einer der Epigonen.

Hippomenes oder Melainon (identisch)

Eltern: **Sohn des Megareus** (1) (oder Ares) **und der Iphinoe (3)**

Beschreibung : *Liebhaber der Atalante, Prinzessin aus Boiotien, die er als Preis erhielt, als er den Wettlauf gegen sie (mit Unterstützung der drei goldenen Äpfel der Hesperiden) gewann.*
Diesen Wettlauf hätte er unter regulären Bedingungen nie gegen Atalante gewinnen können, denn sie war eine begnadete Läuferin.

Ihre Chanchen richtig einschätzend, gab sie ihm einen Vorsprung. Kurz bevor sie ihn dann eingeholt hatte ließ Hippomenes einen goldenen Apfel fallen, nach dem sich Atalante natürlich bückte. Dies noch zweimal wiederholt, hatte er den Wettlauf gewonnen, sein Leben behalten und die schöne Atalante als Preis bekommen.

Beider Sohn war. Parthenopaios 2 aus Arkadien (oder der Sohn der Atalante mit Meleagros) Später einer der Sieben gegen Theben.

Hipponoe

Eltern: **Tochter des Nereus und der Doris (1)**

Beschreibung : *Nereide, Meeresnymphe. Die „wie eine schnelle Stute“.*

Hipponoos (1)

Eltern: **Sohn des Priamos (1)** und einer Nebenfrau

Hipponoos (2)

Beschreibung : *Gatte des Chirontochter Astynome, beide waren die Eltern des Kapaneus (3) Kapaneus (1) und der Periboia (3).*

Hipponoos (3)

Beschreibung : *Angeblich ein alter Name für den etwas unverständlichen Namen des Bellerophontes.*

Hippostratos

Eltern: **Sohn des Amarynkeus**

Beschreibung : *Der aus dem archaiischen Olenos stammende Hippostratos verführte Periboia (4).*

Hippotes (1)

Eltern: **Sohn des Mimas (2)**

Beschreibung : *Vater des Aiolos (2), dem Herrscher der Winde.*

Hippotes (2)

Eltern: **Sohn des Phylas (1)**

Beschreibung : *Ein Urenkel des Herakles, Bruder des Deiphontes*
Sein Sohn war Aletes.
Er erschlägt den fälschlich denunzierten Seher Karnos als sich die Herakleiden zur Peloponnes begeben hatten.
Daraufhin gehen die Schiffe unter und das hungernde Heer der Herakliden läuft davon.
Nach einem Orakelspruch muß er für 10 Jahre in die Verbannung.

Hippotes (3)

Eltern: **Sohn des Kreon (2)**

Beschreibung : *König von Korinth, Bruder der Glauke.*

Hippothoe (1)

Eltern: **Tochter des Mestor (1) und der Lysidike** (Tochter des Pelops)

Beschreibung : *Eine unbekannte Liebe machte sie zur Mutter des Taphios. Mit hoher Wahrscheinlichkeit war es Poseidon, der sie auf die Insel der Echinaden entführte.*
Genealogie siehe auch Pelops.

Hippothoe (2)

Eltern: **Tochter des Nereus und der Doris (1)**

Beschreibung : *Nereide, Meeresnymphe. Genealogie siehe auch Nereus.*

Hippothoe (3)

Eltern: **Tochter des Pelias und der Anaxibia (1)**

Beschreibung : *Eine der Schwestern, die auf falsches Anraten der Medeia hin (s.d.) ihren eigenen Vater Pelias töten und kochen um ihn damit zu verjüngen.*

Hippothoon

Eltern: **Sohn des Poseidon und der Alope**

Beschreibung : *Er wird ausgesetzt, aber von Hirten gefunden, die ihn von einer Stute nähren lassen. Theseus tötete später Kerkyon, seinen Großvater und übergab Hippothoon die Herrschaft in Eleusis.*

Hippothoos (1)

Eltern: **Sohn des Lethos**

Beschreibung : *Im Troischen Krieg führte eine Streitmacht der Hilfsvölker der Troer, die Pelasker an.*

Hippothoos (2)

Eltern: **Sohn des Priamos (1)** und einer Nebenfrau

Hippothoos (3)

Eltern: **Sohn des Aleos und der Neaira (1)**

Beschreibung: *Als er von Telephos getötet wird, begeht seine Mutter Neaira Selbstmord. Zuvor Teilnehmer an der kalydonischen Eberjagd.*

Hippothoos (4)

Eltern: **Sohn des Kerkyon**

Beschreibung: *Bruder der Alope. König von Trapezus. Teilnahme an der kalydonischen Eberjagd.*

Historis

Eltern: **Tochter des Teiresias**

Beschreibung: *Sie half bei der Überlistung der Eileithyia, als diese im Auftrag Heras die Wehen der Alkmene verzögern sollte.*

Hodios

Beschreibung: *Im Troischen Krieg führte eine Streitmacht der Hilfsvölker der Troer an.*

Hodoidokos

Beschreibung: *Gemahl der Laonome (1), Vater des Oileus.*

Homonoia

Eltern: **Tochter der Praxidike**

Hoples oder Hopletes

Eltern: **Sohn des Ion**

Beschreibung: *Bruder des Argades, Geleon und des Aigikores. Seine Tochter war Meta.*

Hopoleus

Eltern: **Sohn des Poseidon und der Kanake**

HORAIEN (lat. Horen)

Eltern: **Töchter des Zeus und der Themis**

Beschreibung : *Schwestern. Schöne, den Menschen wohlgesinnte Göttinnen, die über das Menschenwerk wachten.*

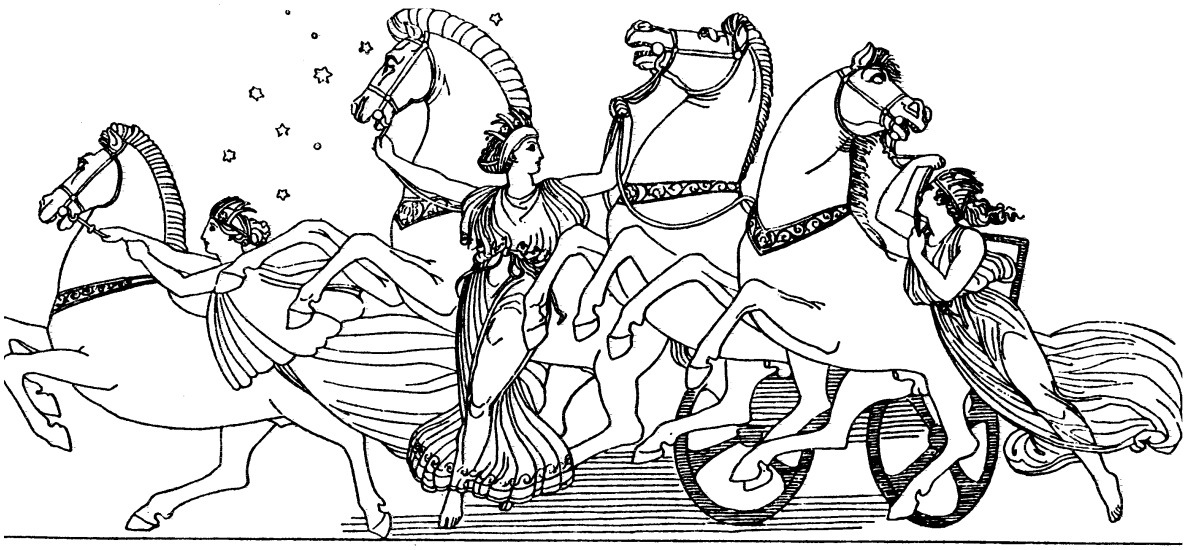

Die Horen schirren die Rosse von Heras Wagen

Auch als Göttinnen der Jahreszeiten" genannt.
Gewöhnlich drei, als Blumen und Früchte bringende Göttinnen der sittlichen Ordnung verehrt.

Astraia (Dike)	*Recht*
Eunomia	*gesetzliche Ordnung*
Eirene	*Friede.*

Sie wurden als die, die Wolkentore des Himmels bewachenden Gottheiten in der Ilias genannt.
(Im Attischen Thallo-Blühende, Auxo-Wachsens, Karpo- Früchte)
(Ursprünglich soll auch Thallo dazugehört haben)

HYADEN (1) (vom griech. Hyein „regnen")

Eltern: **Töchter des Atlas** (zwei bis sieben Töchter)

Beschreibung : *Eine Version:*

Schwestern des Hyas, der von einer Löwin getötet wurde.
Sie hingen so sehr an ihm, daß sie sich gemeinsam in den Freitod begaben.

Hyaden (2)

Beschreibung : *Sie werden oftmals mit Nymphen gleichgesetzt, womöglich aus der Dionysossage.*
Als Sternbild (im Sternbild Stier) an den Himmel geholt, weil sie von Lykurgos verfolgt wurden.
Ihr Aufgang in Griechenland Anfang Oktober bedeutete die Regenzeit und Unglück für Neugeborene.
Die Hyaden waren Ammen des Dionysos auf Naxos. Zeus hatte ihnen den Knaben übergeben.

Hyagnis

Beschreibung : *Phrygier. Ein bekannter Musiker, Zeitzeuge des Erichthonios.*
Sein Sohn war der Satyrn Marsyas (1).

Hyakinthos *(lat. Hyacinthus)*

Eltern: **Sohn des Amyklas (1) und der Diomede (2)**

Beschreibung : *In Liebe für das selbe Geschlecht waren Apollon und Zephyros in den schönen Jüngling (ein Lakedaimonier) verliebt.*

Als Apollon ihm eines Tages den Umgang mit dem Diskos beibrachte, lenkte der eifersüchtige Zephyros (Westwind) das Gerät so, daß es Hyakinthos tötete.
Apollon ließ aus seinem Blut eine Blume entspringen.
Hyakinthos war Bruder der Leaneira, der Polyboia, des Kynortas und des Argalos. Seine Töchter wurden im Rahmen des Parthenoi (s.d.) in Athen geopfert.

Hyas

Eltern: **Sohn des Atlas** (siehe Hyaden)

Hydra von Lerna *(griech. : Wasserschlange)*

Eltern: **Tochter des Typhon und der Echidna**

Beschreibung : *Sagenhaftes Meeresungeheuer, entsprungen bei der Quelle in Lerna (Sümpfe in Argos). Sie zu töten war eine der Aufgaben des Herakles (s.d.) Der Giftatem ihrer neun, stets nachwachsenden Köpfe konnte alles töten.*
Zudem hatte sie noch unsterblichen Köpfe.
Nachdem Herakles ihr alle Köpfe abgeschlagen hatte, konnte er durch Ausbrennen der Halsstümpfe, mit Hilfe seines Freundes Iolaos, verhindern daß neue Köpfe nachwuchsen.

Aus dem Blut (oder der Galle) des Monsters gewann Herakles sein tödliches Pfeilgift..

HYGIEIA *(lat.Hygia) (griech.: Gesundheit)*

Eltern: **Tochter des Asklepios und der Epione**

Beschreibung : *Hygieia wurde als Heilgöttin verehrt. Sie war Schwester der Panakeia, des Machaon und des Podaleirios.*
Sie war die Personifizierung der Gesundheit.

HYLAIOS

Beschreibung : *Ein Kentaur, der mit seinem Freund Rhoikos die Atalante entführen wollte. Beide wurden von ihr erschossen.*

HYLAS (1)

Eltern: **Sohn des Theiodamas und der Menodike**

Beschreibung : *Schöner Jüngling, den Herakles als Freund und Waffengefährte stets um sich hatte. Liebling des Herakles.*
Beide nahmen an der Suche der Argonauten nach dem Goldenen Vlies (s.d.) teil.
Als Hylas in Kios bei Mysien (in Bithynien) Wasser holen wollte, wurde er von einer Quellnymphe hinab in die Tiefe gezogen und nicht mehr gesehen.
(siehe Ähnlichkeit mit Hermaphroditos).

Herakles suchte daraufhin verzweifelt nach ihm, während die Argonauten weiter zogen.

HYLAS (2)

Eltern: **Sohn des Keyx und der Alkyone (1)** (oder der Asterope)

Beschreibung : *Bruder des Hippasos (1).*

HYLLOS (1)

Eltern: **Sohn des Herakles und der Deianeira**

Beschreibung : *Er war Anführer der Herakliden (Nachkommen des Herakles) im Kampf gegen Eurystheus (s.d.). Seine Schwester war Makaria..*
Hyllos verlobte sich nach dem Tode seines Vaters mit dessen vorgesehener Frau Iole. Mit Iole zeugte er den Kleodaios.
Hyllos fiel im Zweikampf gegen Echemos.,

Hyllos (2)

Eltern: **Sohn des Herakles und der Melite (2)**

Hylonome

Beschreibung : *Ein weiblicher Kentaur. Sie war die Geliebte des Kentauren Kyllaros.*

Hymenaios (Hymen)

Eltern: **Sohn des Dionysos** (oder des Apollon) **und der Aphrodite**

Beschreibung : *Griechischer Gott der Hochzeit, mit Fackel und Kranz dargestellt.*
Genealogie siehe Aphrodite

Hyperboreioi

Beschreibung : *Das Traumland der alten Griechen, weit im Norden (oder Westen) gelegen, am Rande der Welt.*
Hier gibt es kein Leid und keinen Tod.

Apollon verbringt dort den jährlichen Winter. Dann zum Ende des Frühling zieht er mit seinem Schwanenwagen nach Parnassos.

Von hier holte Herakles den Ölzweig.
Perseus gelang es auch in dieses unzugängliche Land zu kommen, er lernte hier die Opferungen und Lieder kennen.

Hier soll Leto gelebt haben bevor sie nach Delos kam um Apollon und Artemis zu gebären.
Von hier stammen auch die heiligen Jungfrauen Opis und Arge.

Hyperenor (1)

Eltern: **Sohn des Panthoos**

Beschreibung : *Bruder des Euphorbos und des Polydamas, die auf Seiten der Troer kämpften. Er wurde von Agamemnon getötet.*

Hyperenor (2) oder Hyperes

Eltern: **Sohn des Poseidon und der Alkyone (2)**

Beschreibung : *Bruder des Hyrieus, Hyperes Anthos und der Aithusa.*

Hyperion

Eltern: **Sohn der Gaia und des Uranos,** Titan

Beschreibung : *Hyperion war mit seiner Schwester, der Titanin Theia verheiratet.*
Ihre gemeinsamen Kinder waren Helios, Selene, Tyche (1) und Eos.
Als Hyperion wurde oftmals auch sein Sohn Helios (s.d.) benannt.

Hypermestra (1)

Eltern: **Tochter des Danaos**

Beschreibung : *Hypermestra war eine der namentlich bekannten 50 Danaiden, der Töchter des Danaos.*
Außer Hypermestra töteten alle ihre Schwestern in der Hochzeitsnacht ihre Gatten. (siehe Danaiden)
Hypermestra war später die Frau des Lynkeus (1), den sie allein in der Hochzeitsnacht verschont hatte.
Lynkeus war später Stammvater des argiv. Königshauses.
Beider Sohn war der spätere König Abas (2).

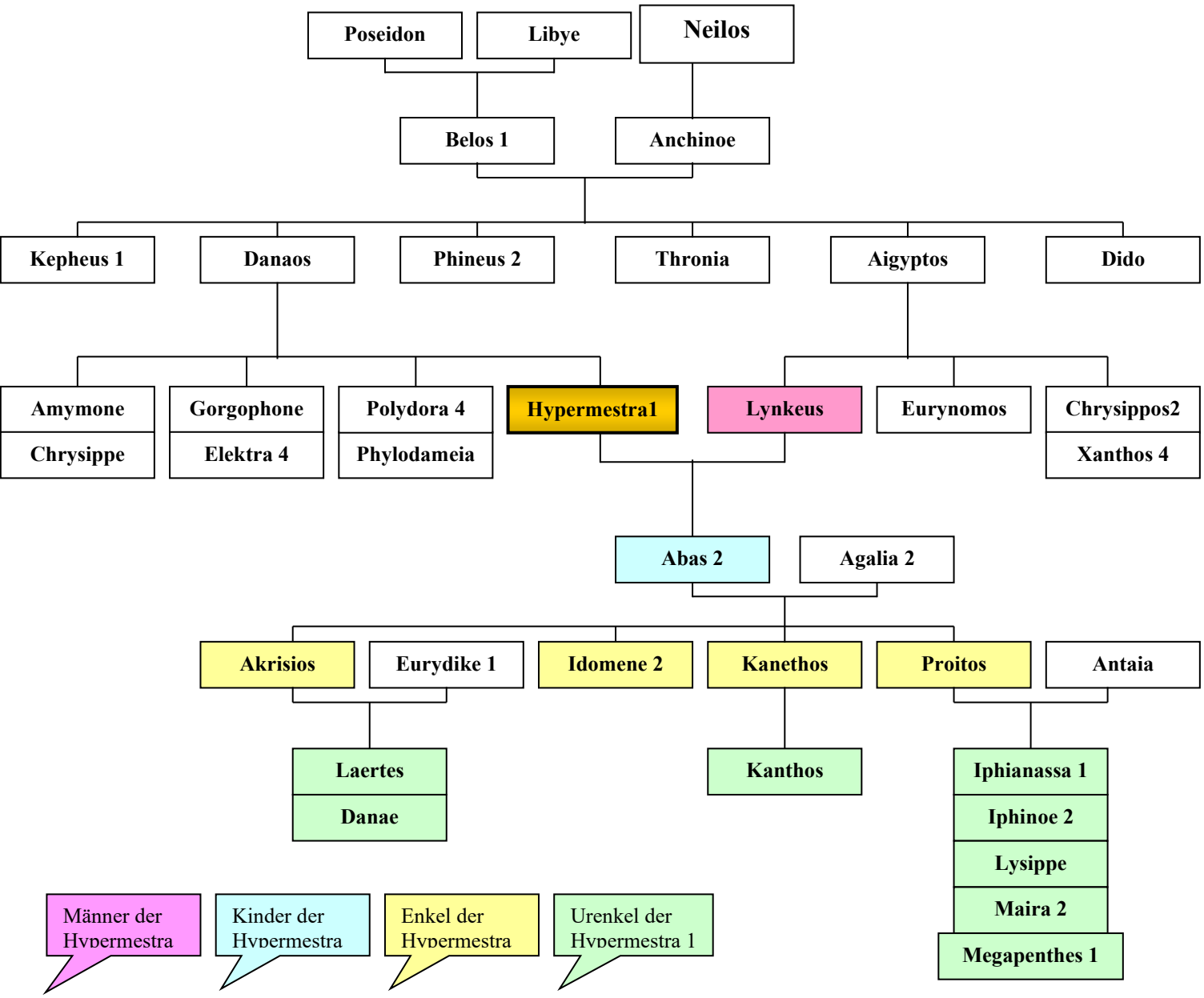

Hypermestra (2)

Eltern: **Tochter des Thestios und der Eurythemis**

Beschreibung : *Gemahlin des Oikles. Beider Sohn war Amphiaraos (1).*
Ihre Schwestern waren Althaia und Leda.

Hypnos (griech. Schlaf, röm. Somnus)

Eltern: **Sohn des Hades und der Persephone**
oder Sohn der Nyx (bei Hesiod)

Beschreibung : *Zwillingsbruder des Thanatos (Tod). Hypnos war nicht nur Gott des Schlafes für die Menschen, er mußte auch Hera helfen Zeus einzuschläfern, damit der nicht so oft fremd ging.*
Als dieser das mitbekam half Hypnos nur die Flucht zur Nyx vor dem Zorn des Königs des Olymps.

Zu Hypnos und Thanatos gehören eigentlich auch noch der Traumgott Morpheus (Sohn des Hypnos).
Weitere Söhne sind Phantalos und Ikelos.

Attribute des Hypnos sind das Füllhorn mit dem Schlummertrunk und sein in Schlaf versetzender Zauberstab (wie bei Apollon).
Hypnos und Thanatos trugen den toten Sarpedon nach Lykien.

Hypseus

Eltern: **Sohn des Peneios und der Kreusa (4)**

Beschreibung : *Vater der Themisto (1), der dritten Gattin des Athamas (s.d. Genealogie)*

Hypsipyle

Eltern: **Tochter des Thoas (1)** , König von Lemnos

Beschreibung : *Hypsipyle war die einzige, die ihren Vater heimlich rettete, als alle Frauen der Insel verabredungsgemäß die Männer töteten.*
Grund waren die Männer selbst, die sich als Kriegsbeute Frauen aus Thrakien mitbrachten.

Aus Lemnos wurde dann ein Frauenstaat (Amazoneninsel) dem Hypsipyle als Königin vorstand.

Später war sie Frau des Iason (1), als die Argonauten auf die Insel kamen und gebar ihm Zwillinge (Nebrophonos und Euneos).

Nach der Abreise der Argonauten wurde bekannt, daß Thoas noch lebte. Hypsipyle wurde zur Strafe als Sklavin an den Lykurgos von Nemea verkauft,
dessen Sohnes Opheltes' Amme sie wurde, der aber vermutlich durch ihre Schuld starb. Genealogie siehe Ariadne.

Hypso

Beschreibung : *Gemahlin des Hippasos (1), Mutter der Zwillinge Amphion (2) und Deukalion (3).*

Hyraios

Eltern: **Sohn des Aigeus und der Aithra**

Beschreibung : *Vater der Nachkommen: Maisis, Laias (1) und Europas.*

Hyrie

Beschreibung : *Von Apollon Mutter des Kyknos (4),. Als dieser sich vom Felsen zu Tode stürzt, begeht auch sie Selbstmord im See, der danach ihren Namen trägt. Nach einer anderen Version schmolz sie unter Tränen, aus denen der namentlich gleiche See entstand, zu Tode. Sie wurde mit ihrem Sohn von Apollon in Schwäne verwandelt. (sie wurde auch Thyria genannt; Aitolerin).*

Hyrieus

Eltern: **Sohn des Poseidon und der Alkyone (2)**

Beschreibung : *Gründer von Hyriai in Boiotien. Vater des Lykos (1) und (4) und des Nykteus. Eine andere Version:*
Er ist ein kinderloser Witwer. Zeus und Hermes werden von ihm, trotz seiner Armut, gastlich bewirtet. Als Dank verhelfen sie dem Witwer zu einem weiteren „Kind“ ,Urion genannt.

Hyrmina

Eltern: **Tochter des Epeios (1) und der Anaxir(h)oe**

Beschreibung : *Ihr Gemahl war Phorbas (1). Ihre Söhne Augeias (2) und Aktor (2).*

Hyrnetho oder Hyrnethioi

Eltern: **Tochter des Temenos (1)**

Beschreibung : *Ihr Gatte war Deiphontes.*

Hyrtacus

Beschreibung : *Vater des Hippokoon (3).*

Syrtakos

Beschreibung : *Vater des Asios (2) von seiner Gattin Arisbe (zuvor Gattin des Priamos).*

zurück zum Inhaltsverzeichnis

Jakchos

Beschreibung : *Siehe Zagreus*

Jalmenos

Eltern: **Sohn des Ares und der Astyoche (3)**

Beschreibung : *Ein Bruder des Askalaphos.*
Beide Brüder regierten das Königreich Orchomenos in Boiotien.
Ialmenos nahm am Argonautenzug teil und war einer der Freier der Helena.
Ialmenos und Askalaphos führten die Streitmacht der Orchomenier vor Troia an.

Jalysos

Eltern: **Sohn des Kerkaphos und der Kydippe (3)**

Jambe

Beschreibung : *Eine Magd in Diensten des Keleos, König von Eleusis.*
Hier kam auch Demeter vorbei, als sie ihre Tochter Persephone suchte, wurde freundlich bewirtet und von Iambe aufgemuntert.

Jamos

Eltern: **Sohn des Apollon und der Euadne (3)**

Beschreibung : *Er wurde von Euadne heimlich im Gebüsch entbunden. Dort nährten ihn Schlangen mit Honig.*
Von seinem Vater erhielt er später die Gabe der Prophetie.
Er begründet den Zeustempel in Olympia. Hier wurde hauptsächlich aus der Flamme und der Asche des Oferbrandes wahrgesagt.

Janeira (1)

Eltern: **Tochter des Okeanos und der Tethys**

Beschreibung : *Eine der Okeaniden,; Nymphe*

Janeira (2)

Eltern: **Tochter des Nereus und der Doris (1)**

Beschreibung : *Eine der Nereiden,; Nymphe. Genealogie siehe auch Nereus.*

Janthe

Eltern: **Tochter des Okeanos und der Tethys**

Beschreibung : *Gattin des Iphis (2), (s.d.). Eine der Okeaniden,; Nymphe.*

Japetos

Eltern: **Sohn der Gaia und des Uranos**

Beschreibung : *Einer der Titanen, seine Gattin war Klymene (1), eine Tochter des Okeanos. Mit ihr hatte er die Kinder Atlas, Epimetheus, Prometheus und Minoitios 2 gezeugt.*
Sie hatte aber auch mit dem Helios noch Kinder.
Genealogie siehe Helios, Gaia.

Japyx

Beschreibung : *Männlicher Geliebter des Apollon. Von diesem in der Heilkunst unterrichtet, wurde er ein berühmter Arzt, u.a. heilte er den Aineias.*
Iapyx war auch der Name eines Nordwestwindes.

Jarbas

Beschreibung : *König von Nordafrika (siehe Dido).*

Jardanos

Beschreibung : *Vater der Omphale*

Jasion

Eltern: **Sohn des Korythos (2)**

Beschreibung : *Mit der Muttergöttin Demeter zeugte der Kreter auf einem dreimal gepflügten Brachfeld in Kreta den Plutos (Gott des Reichtumes) und den Philomelos.*

Iason holte das Goldene Vlies von Kolchis (siehe Widder mit dem Goldenen Vlies).

Er wurde später von Zeus mit einem Blitz erschlagen.

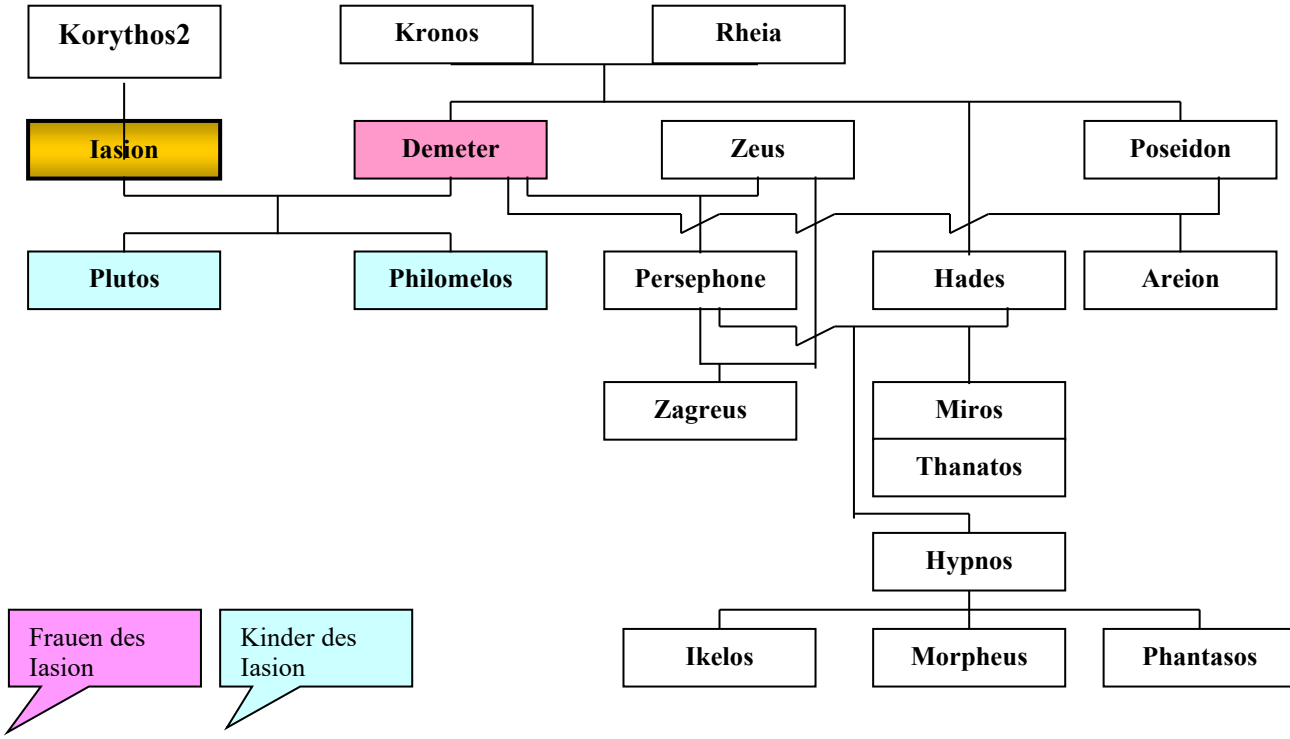

Jaso

Eltern: **Tochter des Asklepios und der Epione**

Beschreibung : *Ein berühmter Arzt.*

Jason (1)

Eltern: **Sohn des Aison,** König von Iolkos in Thessalien **und der Polymede (2) (** Alkimede, Polymele 2, Polypheme)

Beschreibung : *Sein Onkel Pelias (der Halbbruder seines Vaters) hatte die Macht in Iolkos an sich gerissen. Iason konnte vor dessen Nachstellungen noch*

rechtzeitig zu dem weisen Kentauren Chiron in Sicherheit gebracht werden.
Als Erwachsener kehrte er mit Machtansprüchen zurück.
Pelias aber gab ihm zuvor die Aufgabe das Goldene Vlies (das Fell des goldenen Widders) aus Kolchis zu beschaffen.
Mit dieser schweren Aufgabe hoffte er ihn los zu werden.

Iason sah dies auch genauso und bereitete deshalb sein Unternehmen sorgfältig vor.
Er ließ das feste Schiff die „Argo" bauen und suchte sich geeignete Männer als Gefährten. Mit Athenes Unterstützung ließ er in die Argo auch einen Balken von der sprechenden Orakeleiche in Dodona einbauen.

Mit ihm fuhren u.a. Admetos, Orpheus, Telamon und Peleus.
Hera wurde seine persönliche Schutzgöttin während des Argonautenzuges.
In Lemnos machten sie Zwischenstation.
Iason zeugte mit der Königin Hypsipyle (s.d.) Zwillinge (Nebrophonos und Euneos
Auch die anderen taten ähnliches....

Als sie endlich auf Kolchis ankamen, stellte ihnen Aietes, der König von Kolchis abenteuerliche Aufgaben, dann erst würde er ihnen das Vlies auch freiwillig geben.

So mußten sie mit den feuerschnaubenden Stieren ein Feld umpflügen und darauf Drachenzähne säen.
Aus diesen erwuchsen dann gepanzerte Krieger, die sie niederkämpfen mußten, oder die sich gegenseitig töteten.
Nur die Stärksten blieben übrig. Aus diesen wurde die Adelsschicht des neuen Volkes.

Diese Aufgabe wäre für sie ohne die Hilfe der Tochter des Aietes Medeia,, die sich in Iason verliebt hatte, nicht zu lösen gewesen.

Medeia, die große Zauberin, half ihnen dann auch das Goldene Vlies zu stehlen und von der Insel mit ihrem Bruder Apsyrthos als Geisel zu entkommen.

Die Flüchtenden wurden von Aietes wütend verfolgt.
Medeia, verblendet in ihrer Liebe zu Iason, tat, als ihres Vaters Schiffe immer näher kamen Furchtbares.
Sie ermordete ihren eigenen Bruder und warf die zerstückelte Leiche einzeln über Bord.
Aietes, der die grausamen Reste seines Sohnes bergen wollte, brach die Verfolgung ab.

Iason, Medeia und seine Gefährten gelangten wieder nach Iolkos.
Medeias Zauberkünste bewirkten, daß Iasons' Vater Aison verjüngt wurde.

Als Medeia in Iolkos hinterlistig seinen Onkel Pelias ermordete (sie versprach Pelias Töchtern das gleiche Wunder für ihren geliebten Vater- dieser müsse aber vorher von ihnen getötet werden), wurden alle aus Iolkos vertrieben und siedelten in Korinth.

Hier verließ Iason die grausame Medeia und wollte sich mit Glauke vermählen.
Als Medeia dies zu Ohren kam, setzte sie ihrer Grausamkeit die Krone auf.
Zuerst tötete sie ihrer beider Kinder und verbrannte dann mit einem verhexten Brautkleid Glauke (s.d.) und ihren Vater.

Mit einem Drachen entfloh sie in die Lüfte. Iason aber war vernichtet.

Mit seiner zweiten Frau Medeia zeugte er gleich 7 Kinder:
den Alkimenes, den Thessalos (1) und den Tisander, den Pheres (2)
Mermeros (1), den Polyxenos (2) und den Medeios.
Er war auch Vater des Eetion (1).

Jason (2) auch Iasion

Eltern: **Sohn des Zeus und der** Pleiade **Elektra (3)**

Beschreibung : *Zwillingsbruder des Dardanos Nach der Sintflut war er der Einzige der noch Saatgetreide besaß, mit dem er die Erde wieder befruchtete.*

Er war vermutlich Gatte der Kybele und beider Sohn hieß Korybas.

Jasos (1)

Eltern: **Tochter des Psophis,** König von Arkadien

Beschreibung : *Gattin des Schoineus, König von Böotien. Beide waren die Eltern der Atalante (in anderer Version war Iason ihr Vater).*

Jasos (2)

Eltern: **Sohn des Argos (4) und der Euadne (1)**

Jasos (3)

Eltern: **Sohn des Lykurgos (4) und der Eurynome (4)**

Beschreibung : *Er war ein Bruder des Ankaios (3) und des Amphidamas*
Isos war Vater der Atalante. von seiner Gattin der Minyastochter Klymene (3).

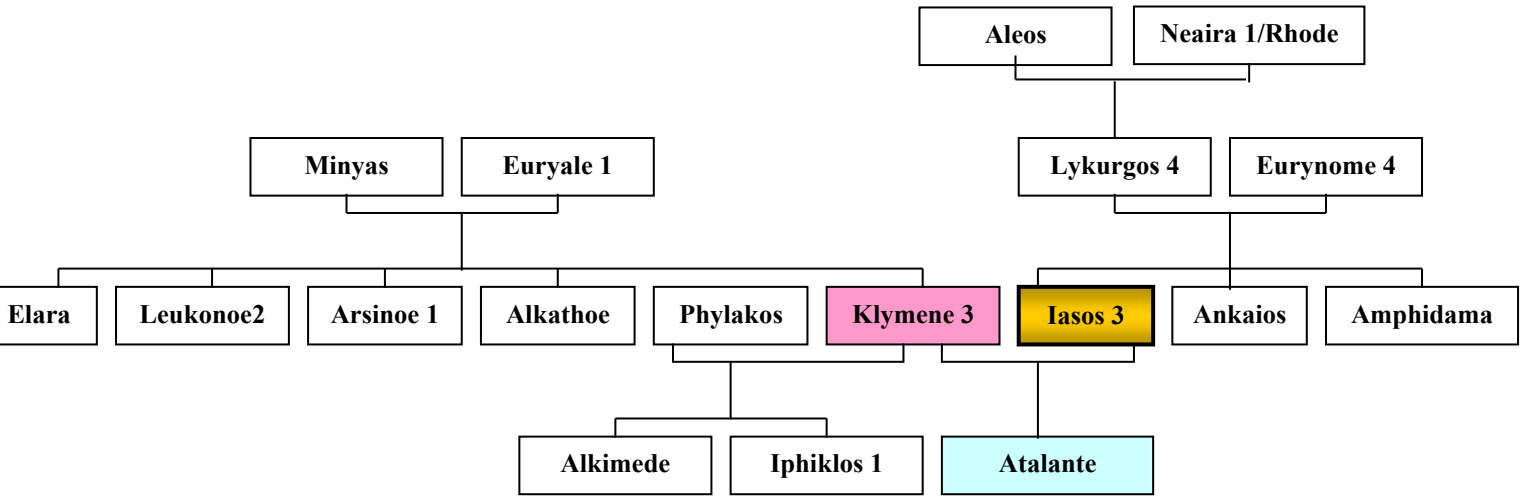

Jasos (4)

Beschreibung : *Führer der Athener Krieger vor Troia. Er wurde von Aineias getötet.*

Jasos (5)

Beschreibung : *Er gewann einen Wettlauf bei der 1. Olympiade.*

Jbykos

Beschreibung : *Er war ein Dichter und Sänger in der griechischen Mythologie.*
Kam aus Unteritalien und lebte später am Hofe des Polykrates von Samos.
Als er von Räubern überfallen und tödlich verletzt wurde, bat er gerade vorüberfliegende Kraniche dafür zu sorgen, daß sein Tod gerächt werde.
Die Räuber wurden auch als mutmaßliche Täter verhafteten, leugneten aber hartnäckig.
Als plötzlich ein Zug Kraniche vorüberzog, verwickelten sie sich immer mehr in Widersprüche und konnten so der Tat überführt werden.
(lies Tragödie „Die Kraniche des Ibykos“)

Jda

Beschreibung : *Nymphe aus Kreta. Mutter der Nymphe Idaia (5).*

IDAIA (1)

Beschreibung : *Nymphe des Berges Ida bei Troia.*

Als Gattin des Flußgottes Skamandros wurde sie Mutter des Troers Teukros (2) (später erster König in der Troas), der Strymo und der Kallirhoe (2).

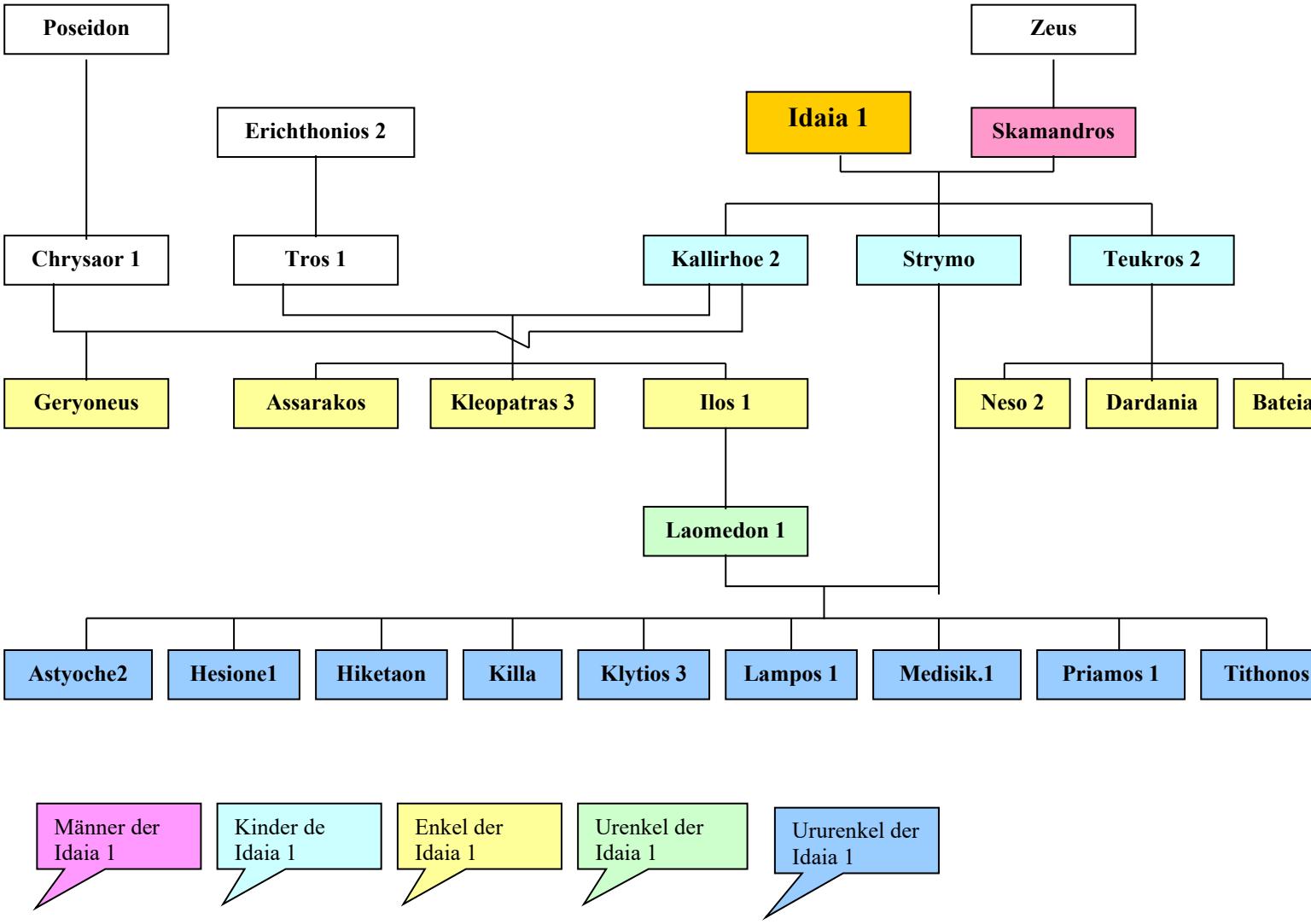

IDAIA (2)

Beschreibung : *Einer der vielen Beinamen der Göttermutter Kybele.*

Idaia (3)

Eltern: **Tochter des Dardanos und der Dardania**

Beschreibung: *Eine Urenkelin der Idaia (1). Gemahlin des Phineus (2), des ersten Gatten der Ardromeda. Ihre Stiefkinder verleumdet sie bei Ihrem Gatten. Schwester der Erichthonios (2) und des Ilos (2).*

Idaia (4)

Beschreibung: *Von einem Hirten wurde sie Mutter der Sibylle Herophile. Sie gebar in einer Höhle bei Erythrai.*

Idaia (5)

Eltern: **Tochter der** Nymphe **Ida**

Beschreibung: *Von Zeus wurde sie Mutter der 10 Kureten (s.d.).*

Idaios (1)

Eltern: **Sohn des Dares** eines Hephaistopriesters

Beschreibung: *Bruder des Phegeus. Beide starben vor Troia.*
Andere Version: Idaios, ein Wagenlenker des Priamos; wird von Hephaistos gerettet.

Idaios (2)

Eltern: **Sohn des Dardanos und der Chryse**

Beschreibung: *Idaios ging mit seiner Mutter Chryse von Arkadien fort Richtung Idagebirge. Sein Vater blieb und ließ sich in Troia nieder.*

Idaios (3)

Beschreibung: *Ein Beiname des Zeus und des Herakles.*

Idas

Eltern: **Sohn des Aphareus** (1)(oder des Poseidon) **u. der Arene (1)**

Beschreibung: *Idas war zuerst mit Hilaeira verlobt, dann mit Marpessa.*

Als der Gott Apollon ihm seine Frau Marpessa nehmen wollte, stellte er sich tapfer dem Kampf . Diesen wollte Zeus aber nicht beenden lassen und so ließ er der Marpessa die Wahl unter den beiden Bewerbern.

Sie wählte den Idas, aber nicht etwa, weil sie ihn mehr liebte als Apollon, sondern, weil sie Angst hatte, Apollon, als Unsterblicher, würde sie im Alter nicht mehr mögen und verlassen.

Idas entführt Marpessa, Apollon entreißt sie ihm wieder.
Idas war der Zwillingsbruder des Lynkeus (2).

Idas und Lynkeus (2) (die Apharethiden- siehe diese) waren das Gegenstück zu den Zwillingen Kastor und Polydeukes (die Dioskuroi) Beide nahmen am Zug der Argonauten und an der Kalydonischen Eberjagd teil.

Als Idas den Dioskuren Kastor (Sohn des Tyndareus) tötete, wurde er von Zeus mit einem Blitz erschlagen oder von Polydeukes getötet.
Gemeinsame Tochter der Marpessa und des Idas war Kleopatra (2).

Jde (1)

Eltern: **Tochter des Melisseus**

Beschreibung : *Eine Amme des Zeus, mit der er später auch Nachkommen zeugte, die idäischen Daktylen (s.d.).*

Jde (2)

Beschreibung : *Eine Nymphe die Geldstücke und Münzen im Haar trug.*

Jdmon

Eltern: **Sohn des Apollon** (oder Abas) **und der Kyrene (1)**

Beschreibung : *Vater der Weberin Arache, (s.d.).; Bruder des Aristaios.*
Idmon war ein reicher kolophonischer Purpurfärber.
Einer der Argonauten. Idmon wurde während der Jagd von einem Eber im Land der Mariandyner getötet.
Genealogie siehe Aktaion (1), Apollon.

Jdomene (1) auch eidomene geannt

Eltern: **Tochter des Pheres (1) und der Periklymene**

Beschreibung : *Von Amythaon, ihrem Gatten, wurde sie Mutter des Bias (1) und des Melampus.*

IDOMENE (2)

Eltern: **Tochter des Abas (2) und der Aglaia(2)**

Beschreibung : *Von Akrisios und Proitos, die Schwester.*
Genealogie siehe Hypermestra (1), Akrisios.

IDOMENEUS

Eltern: **Sohn des Deukalion (1) und der Pyrrha (1)**

Beschreibung : *Enkel des legendären Königs von Kreta Minos (1), Bruder der Hellen.*
Herrscher von Kreta und Führer seiner Heerscharen im Troischen Krieg, die auf Seiten der Griechen kämpften. Er kehrte aus diesem Krieg nach Hause zurück.

Auf der Heimreise gerieten seine Schiffe aber in fürchterliches Unwetter und er gelobte Poseidon, wenn er ihnen erlaube heil nach Hause zurückzukehren, daß er ihm das erste, was ihn am Stand erwarten würde, opfert.
Als erstes begegnete ihm sein Sohn, den er dem Gelübde getreu opferte.
Wie es seit seiner Abreise zu Hause aussah- siehe Leukos (3).

IDYIA

Beschreibung : *Identisch mit Eidyia, s.d.*

IKARIOS (1)

Eltern: **Sohn des Perieres (1) und der Gorgophone (1)**

Beschreibung : *Er war Bruder des Tyndareos, Aphareos, Leukippos (1), König von Sparta.*
Vater von Perileos, des Alyzeus, der Meda (3), des Leukadios, der Erigone (1), Iphitime und Penelopeia von seiner erster Gemahlin Polykaste (2)- Tochter des Thestios

.

Mit der Tochter des Eurymedon, Periboia 2 und der Tochter des Deion, Asterodaia (beider gemeinsame Tochter Laodameia 6) hatte er auch ein Verhältnis.
Auch Thoas (6) war sein Sohn.
Für Penelopeia richtet er einen Wettbewerb aus.
Odysseus siegt und erhält sie zur Frau. Beide ziehen nach Ithaka.
Ikarios flieht mit Tyndareus vor Hippokoon aus Sparta.

Ikarios wurde als Stern Bootes und Erigone als Sternbild Jungfrau an den Himmel versetzt. Das Hündchen ist der Kleine Hundsstern.

Ikarios (2)

Beschreibung : *Als Ikarios (er lebte zur Zeit des Pandions) wieder einmal einen Gast freundlich aufnahm, stellte dieser sich als der Gott Dionysos heraus. Als Dank schenkte er dem Ikarios einen Weinstock.*

Dionysos brachte dem Ikarios alles bei, was ein Weinbauer wissen mußte.
Als Ikarios dann nach einer Weinleese att. Bauern einlud Wein zu kosten, glaubten diese als sie betrunken waren, er hätte sie vergiftet. Sie erschlugen und verscharrten ihn.

Erigone, seine Tochter und ihr Hündchen Maira suchten lange vergeblich ihren Vater. Als sie endlich die Stelle fand, wo er verscharrt war, verübte Erigone vor Kummer Selbstmord.
Dionysos verhängte als Strafe eine Epidemie des Erhängens, was viele athenische Jungfrauen in den Selbstmord trieb.

Ikaros *(lat. Icarus)*

Eltern: **Sohn des Daidalos** (s.d.)

Beschreibung : *Ikaros war mit seinem Vater auf der Flucht aus dem Labyrinth des Minotauros mit selbstgebauten Schwingen in den Himmel aufgestiegen.*

Er hörte aber nicht auf den Hinweis seines Vaters, der Sonne nicht zu nahe zu kommen. So schmolz das Wachs mit dem die Schwingen zusammen gehalten wurden und Ikaros stürzte ins Meer.

Ikelos

Eltern: **Sohn des Hypnos**

Beschreibung : *Ein Bruder des Morpheus. Er erscheint den Menschen in Gestalt wilder Vögel und Schlangen. Die Menschen nannten ihn Phobetor.*

Ilia

Eltern: **Tochter des Aineias und der Lavinia**
(andere Version: Tochter d. Rhea Silvia, der To.d. Numitor)

Beschreibung : *Mutter der legendären Brüder Remus und Romulus- den späteren Gründern Roms.*
(verschiedene Versionen, als Vater auch Mars genannt)

Ilion oder Ilios

Beschreibung : *Anderer Name für Troia (siehe diese) (= dt. Troja)*

Ilione

Eltern: älteste **Tochter des Priamos (1) und der Hekabe**

Beschreibung : *Gattin des Polymestor. Mutter des Deiphylos (1). Ziehmutter ihres jüngsten Bruders Polydoros.*
Als sie das Kriegsende voraussah, gab sie ihren eigenen Sohn für ihren Bruder aus (andere Version: es geschah unabsichtlich)
Polymestor hatte von Agamemnon den Auftrag Polydoros zu töten.
So tötete er unwissentlich seinen eigenen Sohn.
Als Polydoros später erwachsen war erfuhr er die Wahrheit und wollte seine Mutter dazu bringen ihren Gatten zu töten.
Sie aber legte Hand an sich selbst.

Ilioneus (1)

Eltern: **Sohn des Amphion (1) und der Niobe (1)**

Ilioneus (2)

Eltern: **Sohn des Phorbas (5)**

Beschreibung : *Der Troer Ilioneus wird von Peneleos erschlagen.*

Ilos (1) *(lat. Ilus)*

Eltern: **Sohn des Tros (1) und der Kallirhoe (2)**

Beschreibung : *Bruder des Assarakos und des Ganymedes,*
König von Troia, Namensgeber von Ilion.
Halbbruder des Arkanan.
Er galt als der Gründer Ilions (Troias)
Vater des Laomedon (1) und der Themiste mit seiner Frau Eurydike (3)
Großvater des Priamos
Genealogien siehe Priamos (1), Remus.

Ilos (2)

Eltern: **Sohn des Dardanos und der Dardania**
(andere Version Dardanos und Bateia)

Beschreibung : *Bruder des Erichthonios (2)*

Ilos (3)

Eltern: **Sohn des Askanios** (Iulus)

Beschreibung : *Ursprüglich auch Name des Askanios (siehe diesen)*
Genealogie siehe Remus.

Ilos (4)

Eltern: **Sohn des Mermeros (2)**

Beschreibung : *König von Ephyra in Thespotien.*

Imbrasos oder Parthenios

Beschreibung : *Gemahl der Chesia. Beider Kinder waren Peiroos und Okyroe (2).*
Ein Flußgott des gleichnamigen Flusses auf Samos.
In ihm wurde jährlich das Kultbild der Hera gewaschen, damit es seine Jungfräulichkeit wieder erlange.

Imbrios

Eltern: **Sohn des Mentor (1)** aus Pedaion

Beschreibung : *Gatte der Priamostochter Medesikaste (2). Von Teukros beim Kampf um die Schiffe getötet.*

Immarandes

Eltern: **Sohn des Eumolpos**

Beschreibung : *Verheiratet mit der Tochter des Thrakerkönigs, von Erechtheus getötet.*

Inachos (lat. Inachus)

Eltern: **Sohn des Okeanos und der Tethys**

Beschreibung : *Flußgott des gleichnamigen Flusses in Argos.*
Galt als erster König von Argos und Stammhalter der dort herrschenden Fürstenhäuser.
Mit seiner Gattin Melia (1) hatte er mehrere Kinder, seine Töchter war Io und Mykene , und seine 3 Söhne hießen Phoroneus, Argos (5) und Aigialeus (1).

INO = IDENTISCH MIT LEUKOTHEA

Eltern: **Tochter des Kadmos**, König von Theben **und der Harmonia**

Beschreibung : *Ino war die Schwester der Semele und betreute nach deren Tod ihren Sohn, den Dionysosknaben (mit Zeus gezeugt). Als zweite Frau des Athamas stellte sie dessen Kinder aus der Ehe mit Nephele, Prixos und Helle nach und trachtete ihnen nach dem Leben.*
Dazu war ihr jedes Mittel recht.
So gab sie den Frauen des Landes den wohlweislich falschen Rat, das Saatgetreide vor der Saat zu rösten.

Daraus resultierte natürlich eine Mißernte und eine Hungersnot.
Ihr Gatte ließ ein Orakel befragen.
Den Orakelspruch aber fälschte sie dahingehend, daß der Hunger ein Ende hätte, wenn ihr Stiefsohn Prixos geopfert werden würde.

Dies konnte Nephele aber noch mit Hilfe des Hermes verhindern der für die Flucht der Kinder den Widder Chrysomallos schickte (s.d., auch Athamas).
Die Pflege des Zeussohnes Dionysos und die spätere Ermordung des Pentheus, an der Ino auch beteiligt war, zog ihr den Zorn der Hera zu.
Hera befahl der Erinye Tisiphone Ino und Athamas mit Wahnsinn zu strafen.
Athamas tötete den mit Ino gemeinsamen Sohn Learchos.
Mit dem anderen Sohn Melikertes (identisch mit Palaimon) stürzte sich Ino selbst vor Angst in die Fluten.
Aphrodite und Poseidon halfen ihr.
Sie wurde in die Gestalt der Merrgöttin Leukothea verwandelt und half später dem Odysseus mit ihrem Schleier.

INSELN DER SEELIGEN *(griech. Makaron Nesoi)*

Beschreibung : *In der Mythologie befinden sie sich ganz im Westen, oder zumindest, ganz am Rande der Welt. Homer benutzte dafür den Namen Elysion.*
Sie werden als „Stätte der Heimgegangenen“ die Heimat für gefallene Helden, die die Götter an diesen Ort der Glückseeligkeit entrückten.

So z.B. wohnen hier Rhadamanthys und Menelaos.
Die Gärten des Hesperiden werden auch in diese mythologische Gegend gerückt.
Die Inseln der Seeligen waren das Gegenstück zum finstersten Abgrund unter der Erde dem Tartaros.

Jo (1)

Eltern: **Tochter des** Flußgottes **Inachos und der Melia (1)**

Beschreibung : *Eine Nymphe, die Herapriesterin wurde. Zeus verliebte sich in die Schöne.*

Als er sie gerade liebte, erschien seine stets eifersüchtige Gattin Hera. Zeus bliebt gerade noch so viel Zeit Io in ein weißes Kalb zu verwandeln.
Dieses wäre, so log er Hera vor, gerade aus der Erde entsprungen. Hera durchschaute die List und erbat die schöne Kuh für sich.

Sie ließ sie von einer Bremse gejagt durch die halbe Welt hetzen, dann wurde die verwandelte Io von Hera eingesperrt und durch das hundertköpfige Ungeheuer Argo mit den niemals schlafenden Argusaugen bewacht.
Zeus gab aber nicht auf und gibt seinem Sohn Hermes den Befehl Argos mit Gesang und Erzählungen einzuschläfern und zu töten.

Als Hera merkt, daß Io (die Kuh) wieder frei ist, schlägt sie diese mit Wahnsinn und läßt sie wieder durch die ganze Welt hetzen.

Nachdem sie den Bosporus durchschwommen hatte bricht Io in Ägypten kläglich muhend zusammen.

Traumbilder künden Io die Liebe des Zeus

Zeus bitte jetzt Hera von ihrer Rache abzusehen und Io gewinnt wieder ihre menschliche Gestalt.

In Ägypten schenkt sie dem Zeussohn Epaphos das Leben, der später Urgroßvater des Aigyptos und des Danaos (s. Danaiden) war.
In Ägypten wird Io fortan als die Göttin Isis verehrt.

Der Name Io wird auch häufig als Kurzform für Iole oder Iokaste verwendet.

Io (2)

Beschreibung : *Identisch mit Kallithoe (2), Tochter des Peiren, s.d.*

Iobates

Beschreibung : *Mythischer König aus Lykien. Vater der Stheneboia und der Anteia.*
Beide sind vermutlich identisch, denn Stheneboia wurde später nur noch Antaia genannt.
Sein Schwiegersohn Proitos bat Iobates den angeblichen Vergewaltiger seiner Tochter Anteia: Bellerophontes (s.d., denn beide liebten sich) zu töten.
Er tat es nicht, versuchte ihn aber durch die fast unlösbare Aufgabe„Erlege die feuerspuckende Chimaira“ trotzdem los zu werden.

Iodama

Eltern: **Tochter des Itonos**

Beschreibung : *Priesterin der Athena, von dieser aber verdrängt und später versteinert.*
Eine andere Version geht von einem eifersüchtigen Schwestern-verhältnis der beiden, als Grund für Athenas Handeln aus. Iodama wrid auch als Mutter der Thebe mit Zeus genannt.

Iokaste (bei Homer Epikaste= ident.)

Eltern: **Tochter des Menoikeus 1**

Beschreibung : *Schwester des Kreon (Genealogie s.d.).*
Anfangs soll sie ein Verhältnis mit Apollon (oder Zeus) gehabt haben.
Beider Söhne sind Agamedes (2) und Trophonios.

Mit König Laios von Theben später verheiratet.
Ein Orakel hatte geweissagt, das ihr Sohn eines Tages seinen Vater töten würde.
Darum setzte Iokaste ihren Knaben Oidipus auf einem Berg aus.
Ein Hirte fand den Knaben und er wurde am Hofe des Polybos aufgezogen.
Er wußte von dem Orakel und verließ, als er erwachsen war, Polybus, den er für seinen Vater hielt.

Unterwegs kam er mit einem Mann in Streit, den er für einen Räuber hielt.
Im Kampf tötete er ihn- es stellte sich heraus, daß es sein leiblicher Vater Laios war. Dies wußte er aber zu diesem Zeitpunkt noch nicht.
Somit hatte sich ein Orakel wieder einmal erfüllt.
Iokaste, nun Witwe, suchte nach einem neuen Gatten; dachte auch, daß ihr leiblicher Sohn längst tot sei.

Oidipus löste, als er die Stadt betrat die als Belohnung für ihre Hand gestellte Aufgabe als Einziger.
Nachdem er das Rätsel des Shinx gelöst hatte tötete er das schreckliche Ungeheuer das das Land regelmäßig verwüstete.

So kam es zur Heirat mit Oidipus, der ihr eigener Sohn war.
Sie war seine Mutter und wurde auch die Gattin des Oidipus (s.d.)
Die Kinder aus dieser inzestuösen Verbindung waren Eteokles (1), Polyneikes Antigone 1 und Ismene (1).

Als sie endlich dahinterkam, wer ihr Gatte war, tötete sie sich selbst.
Genealogie siehe auch Antigone (1), Oidipus (s.d.) , Kreon (1).

IOLAOS *(lat. Iolaus)*

Eltern: **Sohn des Iphikles** (Zwillingsbruder des Herakles) **und der Automedusa**

Beschreibung : *Iolaos war ein zeitweilig ständiger Begleiter und Wagenlenker seines Onkels Herakles.*
So. half er ihm u.a bei der Lösung seiner zweiten Aufgabe und erlegte mit ihm gemeinsam die lernaische Hydra.

Nach dem Tod des Herakles beschützte er dessen Kinder die Herakleiden.
Seine Gattin war später die Herakleswitwe Megare.

IOLE

Eltern: **Tochter des Eurytos (1)** von Oichalia

Beschreibung : *Schwester der Dryope und des Iphitos.*
Mit ihrem Gatten Hyllos (1) zeugte sie den Kleodaios.
Herakles eroberte ihre Heimat und entführte sie (s. Eurytos 5).
Ihren Vater tötete Apollon.

Jon

Eltern: **Sohn des Apollon und der Kreusa (1)** (Tochter des Erechtheus)

Beschreibung : *Zu der Zeit als Ion von Apollon schwanger war, lebte sie in noch kinderloser Ehe mit ihrem Gatte Xuthos.*

Kreusa wollte die Schwangerschaft durch die Vergewaltigung des Apollon verheimlichen und setzte Ion als Baby heimlich aus.
Gott Hermes fand den Knaben und er wurde in Delphi aufgezogen.
Nach einem Orakel von Delphi wurde Ion dem Xuthos zugeführt.
Dieser nahm Ion auch an Kindes statt an und wird deshalb auch manchmal als leiblicher Vater des Ion genannt.

Ion (Stammvater der Ionier) war Bruder des Achaios (Stammvater des Achaier).
Kinder des Ion waren Hoples, Geleon, Argades und Aigikores

Jophon

Eltern: **Sohn des Peisistratos (1) und der** Argeierin **Timonassa**

Beschreibung : *Sein Bruder war Hegistratos.*

Jophossa

Beschreibung : *Identisch mit Chalkiope, s.d.*

Jphianassa (1)

Eltern: **Tochter des Proitos und der Antaia**

Beschreibung : *Schwester der Iphinoe (2), Lysippe und des Megapenthes.*
Dionysos strafte die Schwestern mit Wahnsinn.
Genealogie siehe Hypermestra (1).

Jphianassa (2)

Eltern: **Tochter des Agamemnon un der Klytaimestra**

Beschreibung : *Genealogie siehe auch Kastor, Agamemnon, Klytaimestra.*

IPHIDAMAS

Eltern: **Sohn des Antenor und der Theano (1)**

Beschreibung : *Bei seinen Ahnen wuchs er zu einem großen gewaltigen thrakischen Helden heran. Er wurde aber von Agamemnon mit dem Schwert geköpft. Seine Brüder waren Koon, Echeklos und Demoleon*

IPHIGENEIA *(lat. Iphigenia, dt. Iphigenie)*

Eltern: **Tochter des Agamemnon und der Klytaimestra**

Beschreibung : *Schwester der Chrysothemis, der Elektra und des Orestes.*

Die Griechischen Kriegsheere hatten sich gerüstet zur Schlacht gegen Troia.

Da ihr Vater Agamemnon (s.d.) aber eine der Artemis heilige Hirschkuh erlegt hatte, verhinderte sie durch widrige Nordwinde die Ausfahrt der griechischen Flotte.

Der Seher Kalchas (s.d.) verkündete: „Nur durch ein Menschenopfer, durch das Opfer der Iphigeneia könne Artemis besämtigt werden.“
Agamemnon war es wichtiger Troia zu erobern.
Er stimmte der Opferungseiner eigenen Tochter zu.
Er läßt Iphigeneia unter dem Vorwand, sie werde Achilleus heiraten von Mykene nach Aulis bringen.

Opferung der Iphigenie (nach pompejan. Wandgemälde, Neapel, Nationalmuseum)

Iphigeneia erkennt zu spät, daß alles nur ein Vorwand ist.
Sie wird auf dem Altarstein geopfert.

Während der Opferhandlung wird die Artemispriesterin Iphigeneia aber von ihrer Göttin nach Tauris entrückt.

An ihrer Stelle erscheint eine Hirschkuh.

In Tauris arbeitet sie weiter als Artemispriesterin.

Sie hat aber die grausame Aufgabe der Göttin alle Fremden, die das Land betreten zu opfern.
Ein barbarisches Land, das Land des Königs Thoas in Taurien (Krim).

Iphigenia. (Heidel.)

Ihren Bruder Orestes und dessen Freund Pylades führt Apollons Orakelspruch auch nach Tauris.

Er werde vom Muttermord an Klytaimestra entsühnt, wenn er das Artemisbild stehle und nach Attika bringe.
Als sie das Land betreten werden sie von Thoas' Kriegern als Fremde ergriffen und gefesselt erscheinen sie vor der Artemispriesterin zum Opfer.

Iphigeneia will einem der Männer aus ihrer Heimat das Leben schenken, wenn er für sie einen Brief an die Verwandten bringt.

Orestes will sich opfern lassen, erfährt aber dann von dem Adressaten.

Nämlich an ihn selbst sollte der Brief gehen.
Beide erkennen sich wieder.
Sie beschließen zu fliehen und das Altarbild mitzunehmen.
Die Flucht wird entdeckt.

Nun verwendet sich die Göttin Athene für Iphigeneia.
Sie flüchtet mit Orestes und Pylades nach Griechenland.
Orestes (s.d.) wird auf dem Areopag (s.d.) entsühnt.

IPHIKLES *(lat. Iphicles)*

Eltern: **Sohn des Amphitryon und der Alkmene**

Beschreibung : *Iphikles war der Zwillingsbruder des Herakles, von der selben Mutter, aber einem anderen Vater (s. Herakles).*
Seine Gattin Automedusa schenkte ihm den Iolaos.

Iphiklos (1)

Eltern: **Sohn des Phylakos** (oder Kephalos) **und der Klymene (3)**

Beschreibung : *Vater des Protesilaos und Podarkes (2) von seiner Gattin Diomedeia.*
Bevor es dazu kam hatte sein Vater den Seher Melampus gebeten seinen Sohn Iphiklos von der Kinderlosigkeit zu befreien.
Dafür erhielt er eine große Herde Rinder.
Schwester des Iphiklos war Alkimede.
Genealogie siehe Iasos (3).

Iphiklos (2)

Eltern: **Sohn des Thestios**

Beschreibung : *Einer der Argonauten. Galt als sehr guter Läufer. Teilnahme an der kalydonischen Eberjagd.*
Genealogie siehe auch Kastor

Iphimedeia auch Iphimedia

Eltern: **Tochter des Triops**

Beschreibung : *Von Poseidon war sie Mutter der Brüder Otos und Ephialtes, den sog. Aloadai (s.d.), (dt. Aloaden).*
Gattin des Aloeus (1) von dem sie Mutter der Pankratis (o. Pankrato) und der Elate wurde.

Iphimadeia und Pankratis werden von den Thrakern nach Naxos entführt. Ihre Brüder die Aloadai (s.d.) können nur ihre Mutter Iphimedeia retten, die Schwester stirbt.

Iphinoe (1)

Eltern: **Tochter des Alkathoos (1) und der Euaichme**

Beschreibung : *Eine Heroin aus Megare. An ihrem Grab opferten viele Mädchen vor der Hochzeit ihr Haar.*
Iphinoe (1) ist möglicherweise identisch mit der Tochter des Nisos, dann wäre sie eine Schwester der Skylla (2)
Später wird Iphinoe die Gattin des Megareus.
Genealogie siehe auch Pelops.

Iphinoe (2)

Eltern: **Tochter des Proitos und der Antaia**

Beschreibung : *Schwester der Iphianassa, Lysippe und des Megapenthes. Sie war die Älteste. Sie starb im Wahnsinn, ihre Schwestern wurden geheilt.*
Genealogie siehe Hypermestra (1).

Iphinoe (3)

Eltern: **Tochter des Nisos (1)**

Beschreibung : *Mutter des Timalkos, Euippos, Melanion, Hippomenes.*

Iphis (1)

Beschreibung : *Iphis war ein armer Hirte aus Zypern (Salamis). Seine ehrliche Liebe galt der schönen Anaxarete. Diese erhört aber seine Werbungen nicht, so daß er sich vor gebrochenem Herzen das Leben nimmt und sich vor ihrem Haus erhängt.*
Sogar dem Leichenzug schaut Anaxarete gelangweilt zu, da wird die Hartherzige in einen Stein verwandelt.

Iphis (2)

Eltern: **Tochter des Lygdos und der Teletusa**
(ihr Großvater war Iphis 5)

Beschreibung : *Diesmal eine weibliche Figur gleichen Namens aus der Mythologie.*
Iphis Vater wollte keine Tochter, darum wurde sie von ihrer Mutter, für den Vater verborgen, stets wie ein Junge erzogen und gekleidet.

Dies ging gut bis zur Hochzeit.
Diese sollte mit der schönen Ianthe gefeiert werden.
Nun greifen die Götter ein.
Isis verwandelt die Iphis in einen echten Mann. und die Hochzeit konnte gefeiert werden.

Iphis (3)

Eltern: **Sohn des Alektor (1)**

Beschreibung : *Vater der Euadne (2) und des Eteokles (3).*
Iphis (3) war König von Argos.

IPHIS (4)

Beschreibung : *Verschmähte die Liebe der Harpalyke.*

IPHIS (5)

Beschreibung : *Vater des Lygdos.*

IPHIS (6)

Beschreibung : *Eine Sklavin als Geschenk des Achilleus für Patroklos aus Skyros.*

IPHITIME

Eltern: **Tochter des Ikarios (1)**

Beschreibung : *Iphitimes Schwestern waren Penelopeia und Erigone.*
Ihr Gatte war Thaumakia; mit Eumelos (1) hatte sie ein Verhältnis.

IPHITOS (lat. Iphitus)

Eltern: **Sohn des Eurytos (1)** (s.d.)

Beschreibung : *Iphitos von Oichalia war Bruder der Iole und der Dryope.*
Ein berühmter Bogenschütze, der seinen Bogen dem Odysseus schenkte, mit dem dieser später die nassauernden Freier seiner Gattin in seinem Haus erschoß.Er nahm am Argonautenzug teil.
Iphithos, der dem Herakles zugetan war, wurde von aber von ihm in einem seiner, von Hera geschickten, Wahnsinnsanfälle in Umnachtung von der Mauer der väterlichen Burg gestoßen.

IPHTIME

Eltern: **Tochter des Ikarios (1) und der Polykaste (2)**

Beschreibung : *Schwester der Penelopeia und des Perileos. Gattin des Eumelos.*
Ihr Schattenbild, gesand von Athene,. erschien der Penelopeia

,

IRBOS

Beschreibung : *Vater des Astrabakos*

IRIS

Eltern: **Tochter des Thaumas und der Elektra (2)**

Beschreibung : *Schwestern der schönen Iris (Regenbogen) (s. Abbildung) waren die häßlichen Harpyien. Ihr Gatte war der Gott des Westwindes Zephyros*

IROS

Beschreibung : *Vater des Argonauten Eurytion (3).*

ISANDER

Eltern: **Sohn des Bellerophontes und der Stheneboia** (=Anteia)

Beschreibung : *Genealogie siehe auch Bellerophontes.*

ISANDROS

Eltern: **Sohn des Bellerophontes und der Philonoe (2)**

Beschreibung: *Bruder der Laodeima, Hippolochos, Deidameia und des Isander.*
Genealogie siehe auch Bellerophontes.

ISCHEPOLIS

Eltern: **Sohn des Alkathoos (1) und der Euaichme**

Beschreibung: *Genealogie siehe auch Pelops.*

ISCHYS

Eltern: **Sohn des Elatos (1)**

Beschreibung: *Gatte der Koronis 1. Seine Gattin wird von Apollon geschwängert.*

ISMENE (1)

Eltern: **Tochter des Oidipus und der Iokaste**

Beschreibung: *Schwester der Antigone 1, des Eteokles und des Polyneikes.*
Ihr Vater Oidipus war gleichzeitig ihr Stiefbruder.
Genealogie s. Oidipus, Antigone (1).

ISMENE (2)

Eltern: **Tochter des Asopos (1) und der Metope**

ISMENION

Eltern: **Sohn des Apollon und der Melia (2)**

ISMENOS (1)

Eltern: **Sohn des Amphion (1) und der Niobe (1)**

ISMENOS (2)

Eltern: **Sohn des Okeanos und der Tethys**

Beschreibung: *Vater der Dirke.*

ISMENOS (3)

Eltern: **Sohn des Asopos (1) und der Metope**

ISOS

Eltern: **Sohn des Priamos (1) und der Hekabe**

ISTHMIADES

Beschreibung : *Zeitweilig Gemahl der Pelarge.*

ITALOS

Eltern: **Sohn des Telegonos und der Penelopeia**

Beschreibung : *Namengeber der Italiener. Genealogie siehe auch Odysseus.*

ITHAKOS

Eltern: **Sohn des Pterelaos**

ITHOMEOS

ITONOS

Beschreibung : *Vater der Iodama.*

ITYLOS

Eltern: **Sohn des Zethos und der Aedon**

ITYS (1)

Eltern: **Sohn des Tereus und der Prokne**

ITYS (2)

Eltern: **Sohn des Polytechnos und der Aedon**

Beschreibung : *Er wird von seiner Mutter Aedon und seiner Tante Chelidonis getötet und seinem Vater Polytechnos (s.d.) gekocht serviert.*

IULUS

Beschreibung : *Anderer Name für Askanios (siehe diesen.).*

IXION (1)

Eltern: **Sohn des Antion und der Perimela**

Beschreibung : *Vater des Kentauros (2) einem Vorfahren der Kentauren und des Peirithoos (2) (König der Lapithen), des Eurytion (2) und Nessos, König von Thessalien.*
Geliebte des Ixion waren Hippodameia 2 und die „Wolke“- Nephele 2, s.d.

IXION (2)

Eltern: **Sohn des Phlegyas**

zurück zum Inhaltsverzeichnis

KAAITHOS

Eltern: **Sohn des Okeanos und der Tethys**

KAANTHUS

Eltern: **Sohn des Okeanos und der Tethys**

KABEIROI (lat. Kabiren)

Beschreibung : *Fruchtbarkeitsgöttin und Beschützerin der Seeleute.*
Regional beschränkt auf die Insel Samothrake.

Zeitweise aber waren es bis zu vier Göttinnen und der Kult bis nach Theben verbreitet- auch als große Götter der Gaia bezeichnet.

Über die Bewertung und Personenzugehörigkeit gibt es sehr unterschiedliche Meinungen bei den Gelehrten aller Jahrhunderte.

Kabye oder Kambyse

Eltern: **Tochter des** Epeiers **Opus**

Beschreibung : *Zeus soll sie aus Elis entführt haben und mit ihr in Arkadien einen Sohn gezeugt haben.*
Der lokrische kinderlose König Lokros hat ihn dann aufgezogen.

Kadmos (lat. Cadmus)

Eltern: **Sohn des Agenor (1),** König von Phönikien Tyros**, und der Telephasia** (nach einer anderen Version war Argiope, die Tochter des Neilos Mutter des Kadmos)

Beschreibung : *Sein Vater Agenor schickte ihn aus seine verschwundene Schwester Europe (von Zeus entführt) zu finden.*
Ohne sie bräuchte er nicht wieder zukommen.
Seine anderen Geschwister waren Kilix, Phineus (1) und Phoinix..

Er kehrte nach langer vergeblicher Suche beim Orakel von Delphi ein und betete um Hilfe.
Die Weissagung die er erhielt besagte, daß er sich um die Schwester nicht zu sorgen brauche.
Dem Orakelspruch und der Weisung des Apollon folgend begab er sich auf die Suche nach einer schönen Kuh.

Dieser sollte er folgen; und dort wo sie sich niederließ werde er seine neue Heimat finden, denn nach Hause durfte er nicht.
Er fand die Kuh, folgte ihr und erschlug noch einen in der Nähe hausenden Drachen.

Nun befahl ihm Athene ihr die Kuh zu opfern und die Zähne des Drachen einzupflanzen.
Und siehe da, aus den gesäten Zähnen entsprossen der Erde bald darauf bereits ausgewachsene Krieger.
Kaum geboren bekämpften sie sich erbittert gegenseitig. Nur fünf der Stärksten blieben übrig. Diese Auswahl wurde für Kadmos der Ursprung des Thebanischen Adels auf Sparta.

An dieser Stelle begründeter er nun, wie ihm befohlen, ein neues Reich.
Er ließ die Burg Kadmeira Ursprung für das spätere Theben in Boiotien errichten.
Der Gott Ares aber war zornig auf ihn, denn der getötete Drache war sein Sohn. Zur Strafe mußte die neue Bevölkerung acht Jahre Buße tun.

Nach dieser langen Knechtschaft wurde er König von Theben.
Er heiratete die Tochter des Ares und der Aphrodite Harmonia.

Sie führten eine sehr harmonische Ehe und zeugten viele Kinder, u.a. Semele, Polydoros 2 , Ino, Autonoe (1), Pentheus (1), Prylis und Agaue. (1)
Aber nach herben familiären Schicksalsschlägen, bei denen viele seiner Angehörigen starben, verließen Kadmos und Harmonia in hohem Alter die Heimat und flohen nach Illyrien.
Bei ihrem Tod wurden beide in Schlangen (sanftmütige Drachen) verwandelt.

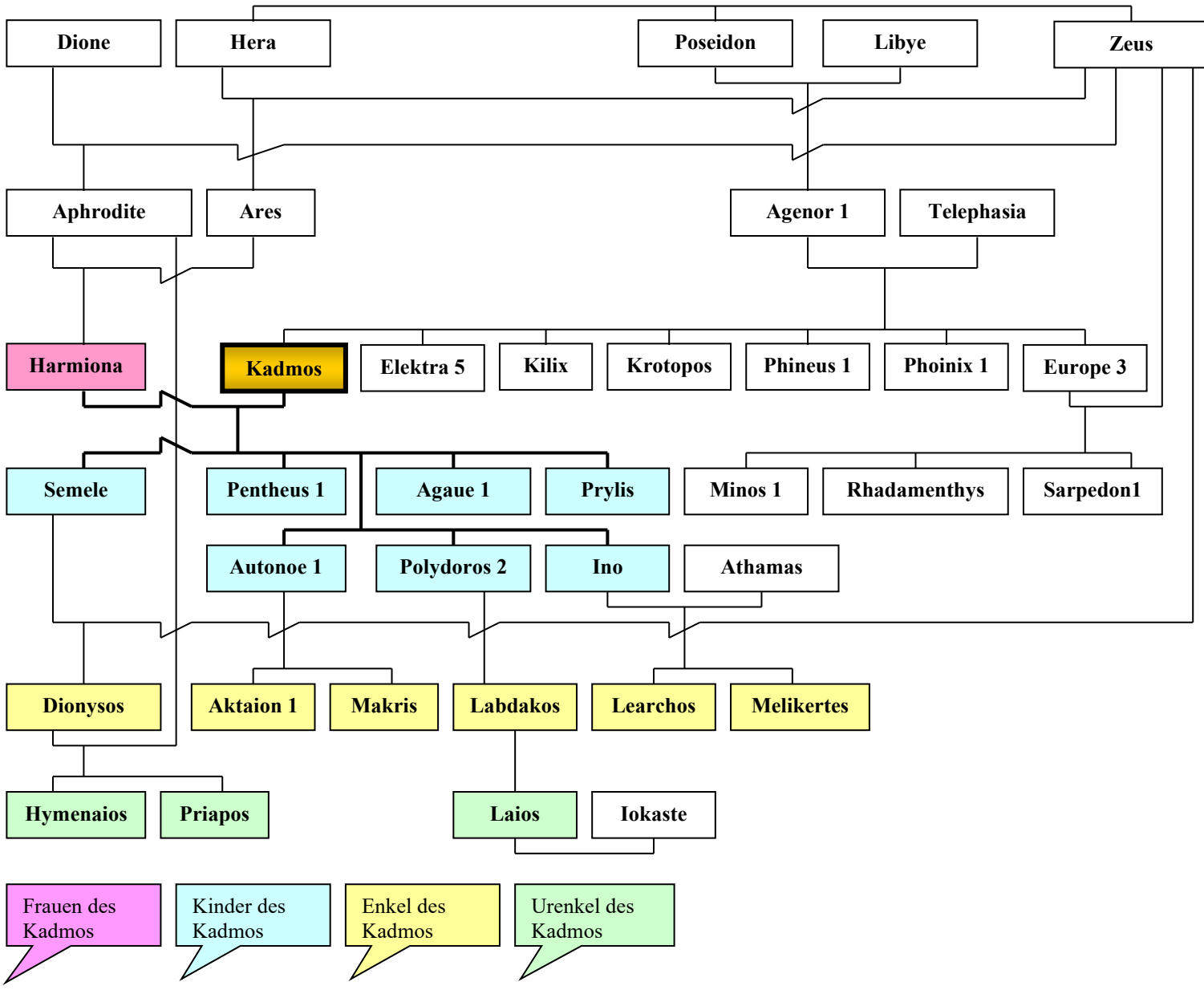

Kaikos

Eltern: **Sohn des Okeanos und der Tethys**

Beschreibung : *Flussgott in Mysien.*

Kaineus (lat. Caeneus)

Eltern: **Sohn des Elatos (3)**

Beschreibung : *In der griechischen Mythologie ein unverwundbarer Lapithe, der im Kampf gegen die Kentauren (Pferdemenschen) half. Von diesen konnte er später nur bezwungen werden, weil sie ihn unter Fichtenstämmen begruben, die ihn dann zerquetschten.*
Apollon mischte bei diesem Streit mit, denn ihm war es zuwider, daß Kaineus nur seine Lanze angebeten wissen wollte.

Kairos (griech. der rechte, günstigste Zeitpunkt)

Beschreibung : *Kairos galt zeitweise als Gott des Olymps der sehr verehrt wurde.*
Er bestimmte den günstigsten Zeitpunkt für den Beginn einer Unternehmung.
Er wurde mit Flügeln und einer Waage dargestellt.

Kalais (lat. Calais)

Eltern: **Sohn des Boreas und der Oreithyia (1)**

Beschreibung : *Ein Wind, geflügelt wie sein Bruder Zetes.*
Beide schlossen sich den Argonauten an.
Eines ihrer Abenteuer war die Befreiung des alten blinden Phineus aus der Gefangenschaft der Harpyien.
Sie waren Brüder der Kleopatras (1) und der Chione (1).

Kalamos

Eltern: **Sohn des** Flussgottes **Maiandros**

Beschreibung : *Während eines Wettschwimmens ertrinkt sein Freund Karpos. Kalamos kann den Tod seines Lieblings nicht verwinden und tötet sich selbst.*
Im Tod wird er in Kalmos (ein Schilfrohr) verwandelt.

Kalchas (lat. Calchas)

Eltern: **Sohn des Thestor**

Beschreibung : *Ein berühmter Hellseher der auch genaue Aufzeichnungen über den Vogelflug machte.*
Seine Heimat könnte in Mykene oder Megara gewesen sein.

Er sah auch den Grund für die Windstille in Aulis, als die griechische Flotte gegen Troia auslaufen wollte.
Agamemnon hatte Artemis beleidigt und nach seinem Spruch sollte der Völkerkönig seine eigene Tochter Iphigeneia in Taulis opfern.
Kalchas sah auch die 10 -jährige Dauer des Krieges gegen Troia voraus.
Im letzten Jahr des Krieges erkannte er das dieser nur gewonnen werden könnte, wenn Achilleus und der Bogen des Herakles dabei sind.

Er prophezeite das der Zorn des Apollon nur zu besänftigen sei, wenn Agamemnon die geraubte Apollonpriesterin Chryseis frei läßt.
Damit wäre auch die Pest, die Apollon ins Lager der Griechen geschickt hatte, besiegt.
Seine und die des Odysseus Idee war es auch das Hölzerne Pferd als List gegen die Troer einzusetzen.

Er kannte sogar sein eigenes Schicksal. Die Prophezeihung erfüllte sich, er würde einen Seher treffen der besser wäre als er.
In einem Seherwettstreit unterlag er dem Mopsos und starb kurz nach der Eroberung Troias.

Kalchos

Beschreibung : *König der Daunier. Er war der Liebhaber der Kirke.*
Odysseus drängte ihn bei ihr beiseite.
Als er sich nicht abweisen läßt verwandelt sie auch ihn in ein Schwein.
Als seine Landsleute auf der Suche nach ihrem König auf der Insel der Kirke landen, liefert sie ihn gegen sein Versprechen nie wieder zu kommen in Menschengestalt aus.

Kalesios

Beschreibung : *Troischer Wagenlenker des Axylos. Beide wurden von Diomedes erschlagen.*

Kaletor (1)

Eltern: **Sohn des Klytios (3)**

Beschreibung : *Ein Enkel des Laomedon. Vetter des Hektor. Er wird von Aias getötet.*

Kaletor (2)

Beschreibung : *Vater des Kreters Aphareos (2).*

Kallias

Eltern: **Sohn des Temenos (1)**

Beschreibung : *König von Argos. Seine Brüder Agelaos und Eurypylos und er wollten ihre gemeinsame Schwester Hyrnetho deren Gemahl Deiphontes entführen. Seine weiteren Brüder waren Keisos und Phalkes.*

Kallidike

Eltern: **Tochter des Keleos** König von Eleusis

Beschreibung : *Eine Liebschaft des Odysseus, die dem Polypoites (2) das Leben schenkte.*
Kallidike war Königin von Thesprotien, dieses Land besuchte Odysseus auf seiner Alterswanderung.
Sie und ihre 3 Schwestern Kallithoe, Kleisidike und Deo luden die nach ihrer Tochter suchende Göttin Demeter in ihr Haus ein.

Kalliope *(griech. die Schönstimmige)*

Eltern: **Tochter des Zeus und der Mnemosyne**

Beschreibung : *Eine der neun Musen. Muse der epischen Dichtkunst.*
Mit ihrem Gatten Oiagros, einem Flußgott, hatte sie die Söhne Orpheus (s.d.) und Limos (2).
Als Vater des Orpheus wird in anderen Quellen aber immer ihre andere Liebschaft mit Apollon genannt.

Kallipolis

Eltern: **Sohn des Alkathoos (1) und der Euaichme**

Kallirhoe (1)

Eltern: **Tochter des Acheloos**

Beschreibung : *Schwester der Peirene und der Kastalia. Eine der Gattinen des Alkmaion. Arkanan und Amphoteros waren ihre Kinder mit Alkmaion.*

Kallirhoe (2)

Eltern: **Tochter des** Flußgottes **Skamandros und der Idaia (1)**

Beschreibung : *Die zweite Frau des Tros (1). Von den Mördern ihres Mannes in eine Kiste gesperrt und selbst des Gattenmordes bezichtigt.*
Zeus konnte den Anschuldigungen nicht glauben und erfüllte ihr die Bitte, daß ihre kleinen Söhne schnell erwachsen werden um den Vater zu rächen.
Die Nymphe Kallirhoe (2) war eine Schwester der Strymo (später Mutter des Priamos) und des Teukros.
Ihre Kinder mit Tros (1) waren; Ilos (1), Assarakos Ganymedes und Kleopatras (3). Geryoneus (mit Chrysaor),
Genealogie siehe auch Dardania.

Kallirhoe (3)

Eltern: **Tochter des Okeanos und der Tethys**

Beschreibung : *Okeanide, Nymphe.*

Kallirhoe (4)

Beschreibung : *Sie erhörte die Liebeswerbungen des Koresos (s.d.) nicht.*

Kallisto (lat. Callisto)

Eltern: **Tochter des Lykaon (1)** (häufigste Darstellung)

Beschreibung : *In der griechischen Sage*
eine Nymphe aus dem Gefolge der Artemis.

Galt auch als arkadische Lebensgefährtin der Artemis

Diana und Kallisto. (Tizian)

Von Zeus verführt wurde ihr Keuschheitsgelübte gebrochen und sie gebar den Arkas, (auch Arktos genannt) Stammvater der Arkaden.

Es gibt mehrere Versionen zu ihr.
Von Hera, oder von Artemis in eine Bärin verwandelt, oder von Artemis bestraft und erschossen.

Als ihr Sohn Arkas sie in ihrer Bärengestalt im Wald traf, wollte er sie gerade töten, da wurden beide als Sternbild des großen Bären (Kallisto) und des Arkturos (Bärenhüters) an den Himmel versetzt. (Großer Bär; Ursa Maior)

Eine weitere Geschichte erklärt, warum das Sternbild nicht untergeht: Hera war wütend, daß Zeus die beiden an den Himmel versetzt hatte und nun forderte Hera das Kallisto sich niemals im Wasser baden darf.

Kallithoe (1)

Eltern: Älteste **Tochter des Keleos** König von Eleusis

Beschreibung : *Sie und ihre 3 Schwestern Kallidike (2), Kleisidike und Deo luden die nach ihrer Tochter suchende Göttin Demeter in ihr Haus ein.*

Kallithoe (2) auch Io genannt

Eltern: **Tochter des Peiren (1)**

Beschreibung : *Enkelin des Argos (4), Urenkelin des Zeus. Herapriesterin.*

Kalybe

Beschreibung : *Eine Nymphe die von Laomedon (1) Mutter des Bukolion wurde.*

Kalydon (1)

Eltern: **Sohn des Aitolos (1) und der Pronoe (1)**

Beschreibung : *Vater der Epikaste (1) und Protogeneia (2) von seiner Gemahlin Aiolia*

Kalydon (2)

Eltern: **Sohn des Ares und der Astynome**

Beschreibung : *Er sah Artemis beim baden zu und wurde deshalb in einen Berg verwandelt.*

Kalydonischer Eber

Beschreibung : *Dieser riesige Eber war eine Strafe der Artemis gegen den Oineus (s.d.)*
König Oineus von Kalydonien hatte vergessen ihr zu Ehren auf dem Erntedankfest ein Opfer zu bringen.
Natürlich hatte das ganze Volk darunter zu leiden, denn die Felder und Weiden wurden verwüstet.

Oineus bat andere Völker um Hilfe.
Als Preis setzte er das Fell des Ebers aus.
An der Jagd nahmen teil: Admetos, Akastos, Amphiareos, Atalante, Eurytion, Idas, Iphikles, Meleagros, Nestor, Panopeus, Peirithoos und Telamon.

Der berühmten Jägerin Atalante gelang es als erste das Tier zu verwunden, dann verwundete es Amphiaraos.
Erst Meleagros, dem Sohn des Oineus gelang es das Tier zu erlegen.
Einige berühmte Jäger kamen dabei auch ums Leben, so z.B. Eurytion.

Kalyke (1)

Eltern: **Tochter des Aiolos (1) und der Enarete**

Beschreibung : *Gemahlin des Aethlios, Mutter des Endymion.*

Kalyke (2)

Eltern: **Tochter des Hekaton**

Beschreibung : *Geschwängert von Poseidon, wurde sie Mutter des Kyknos (2)*

Kalyke (3)

Beschreibung : *Sie liebte den Euathlos, ohne wieder geliebt zu werden., Daraufhin sucht sie den Tod durch einen Sturz vom Felsen Laukad..*

Kalypso (1) *(lat. Calypso)*

Eltern: **Tochter des Atlas und der Pleione**

Beschreibung : *Kalypso wohnte auf der sagenhaften Insel Ogygie.*
Den auf der Heimfahrt nach Griechenland schiffbrüchig gewordenen Odysseus nahm sie freundlich auf, hielt ihn aber dann sieben Jahre gefangen, weil
sie sich in ihn verliebte.
Mit ihm zeugte sie den Nausithoos (2) und den Teledamos (1).

Sie versprach ihm sogar die Unsterblichkeit, wenn er bei ihr bliebe.
Aber seine Sehnsucht trieb ihn nach Hause.
Auch Zeus befahl ihr ihn wieder ziehen zu lassen.
Schweren Herzens half sie ihm und seinen Gefährten noch ein Schiff für die Heimfahrt zu bauen.

Sie starb kurz nach seiner Abfahrt vor Kummer und Leid.
Genealogie siehe Atlas

Kalypso (2)

Eltern: **Tochter des Okeanos und der Tethys**

Beschreibung : *Kalypso (2) war eine der Okeaniden, Nymphen.*

Kameiros

Eltern: **Sohn des Kerkaphos und der Kydippe (3)**

Kanake

Eltern: **Tochter des Aiolos (1) und der Enarete**

Beschreibung : *Kanake hatte ein inniges Liebesverhältnis mit Poseidon.*

Beider Kinder waren Triops, Nireus (1), Hopoleus, Epopeus 1 (später Gatte der Antiope 1).

Über die Unterscheidung, oder die Angleichung von Kanake und Kandake gibt es verschiedene, noch nicht geklärte Widersprüche, die in dem Unterschied und der Angleichung ihrer Väter (beider Namen Aiolos, s.d.) begründet sind. So wird auch immer mal wieder Kanake als in Blutschande mit ihrem Bruder lebend (s. Kandake) genannt.

Kandake

Eltern: **Tochter des Aiolos (2)** dem Herrscher der Winde

Beschreibung : *Kandake wurde von ihrem eigenen Bruder Makareus (1) mißbraucht.*

Ihr Vater Aiolos trieb danach seine eigene Tochter zum Selbstmord. Ihr Bruder tat auch selbst Hand an sich.

Kandalos

Eltern: **Sohn des Helios und der Rhodos**

Beschreibung : *Einer der Heliadai (s.d.)*

Aus Mißgunst töteten er und seine Brüder ihren Bruder Tenages.

Kandaules

Beschreibung : *Der letzte König der Herakleidendynastie von Lykien.*

Siehe auch Gyes (2).

Kanethos

Eltern: **Sohn des Abas (2) und der Aglaia (2)**

Beschreibung : *Vater des Kanthos. Genealogie siehe Hypermestra (1), Akrisios.*

Kanobos

Beschreibung : *Berühmter Steuermann des Menelaos.*

Kantharos

Eltern: **Sohn des Uranos und der Gaia**

Beschreibung : *Einer der Giganten (Siphnierfries in Delphoi).*

Kanthos

Eltern: **Sohn des Kanethos**

Beschreibung : *Ein Enkel des Abas (2). Einer der Argonauten. Von Kephalion getötet. Nach einer anderen Version ist er direkt Sohn des Abas (2). Genealogie siehe Hypermestra (1).*

Kapaneus (1)

Eltern: **Sohn des** Proitiden **Hipponoos (2) u. der Astynome** (Laodike)

Beschreibung : *Einer der Sieben gegen Theben. Zeus hat ihn mit einem Blitz zerschmettert, weil er stets frefelhafte Reden und törichte Prahlerei führte (s. Euadne) Seine Frau Euadne (2) stürzte sich aus Mitleid in den Scheiterhaufen. Beider Sohn war Sthenelos (2).*

Kapaneus (2)

Eltern: **Sohn des Amphiaraos (1) und der Eriphyle**

Kaphauros

Eltern: **Sohn des Tritonis und der Amphithemis**

Beschreibung : *Ein Bruder des Nasamon. Sein Großvater war Apollon. Kaphauros war ein libyscher Hirte.*

Kaphene

Beschreibung : *Eine Jungfrau aus Kryasos, die aus Liebe zu Nymphios den Angreifern ihrer Heimat die Verteidigungsmaßnahmen ihrer Stadt verrät. Die Melier gewinnen gegen die Karer und Kaphene bekommt Nymphios als Gatten.*

Kapys (1)

Eltern: **Sohn des Assarakos und der Hieromneme**

Beschreibung : *Vater des Anchises und des Laokoon (s.d.)*
Ein troischer Herrscher, Gemahl der Themiste.

Kapys (2)

Beschreibung : *Ein Troer aus dem Ältestenrat. Er riet zur Zewrstörung des hölzernen Pferdes. Aber keine hörte auf ihn.*

Kar (1)

Eltern: **Sohn des Phoroneus und der Kerdo**

Beschreibung : *König von Megara. Begründete den Kult für Demeter in seinem Land.*

Kar (2)

Eltern: **Sohn des Atys,** Stammvater der Lydier

Beschreibung : *Bruder des Lydos, Tyrsenos (2) und Mysos.*

Karkinos

Beschreibung : *Als Herakles mit der Hydra kämpfte, veranlaßte Hera einen Krebs (Karkinos) ihn in den Fuß zu beißen. Name des Tierkreiszeichens.*

Karko

Eltern: **„Tochter“ des Phorkys und der Keto**

Beschreibung : *Ein Schreckgespenst mit riesigen Zähnen. Schwester der Mormo und Gorgo*

Karmanor

Beschreibung : *Vater des Eubulos. Er war ein Sühnepriester im kretischen Tarrha. In seinem Hause kam Apollon der Nymphe Akakallis näher.*

Karme

Eltern: **Tochter des Eubulos**

Beschreibung : *Eine der zahlreichen Liebschaften des Zeus. Britomartis hieß die Frucht. Karme war die Enkelin des Karmanor.*

Karneia

Beschreibung : *Apollonfestspiele.*

Karneios

Beschreibung : *Ein widdergestaltiger Fruchtbarkeitsgott der Peloponnes.*

Karnos

Beschreibung : *Ein Seher der die Herakliden bei ihrem Angriff gegen die Peloponnes begleitete. Er wird fälschlich des Betruges verleumdet und von Hippotes (2) erschlagen (s.d.)*

Karoibos

Eltern: **Sohn des Mygdaon**

Beschreibung : *Im Troischen Krieg wurde dieser Troer von Diomedes getötet.*

Karpos

Eltern: **Sohn des Zephyros** und einer Hore

Beschreibung : *Freund und Bettgenosse des Kalamos (s.d.) Bei einem Wettschwimmen mit seinem Freund ertrank er. Er wurde in eine Feldfrucht verwandelt.*

Karya

Eltern: **Tochter des Dion,** König von Lakonien

Beschreibung : *Eine Geliebte des Dionysos. Ihre Schwestern Lyko und Orphe wollten diesen Umgang nicht und sperrten sie ein.*
Dionysos versetzte die Schwestern in Wahnsinn.
Sie wurden dann in einen Felsen verwandelt.
Karya verwandelte er in einen Nußbaum.

Kassandra *(lat. Cassandra, auch Alexandra genannt)*

Eltern: **Tochter des Priamos (1) und der Hekabe**

Beschreibung : *Zwillingsschwester des Helenos. Sie war dem Othryoneus (oder Koroibos 2) versprochen.*
Der Gott Apollon beschenkte sie mit Sehergaben, weil er in sie verliebt war.
Als sie aber seinen Werbungsversuchungen immer wieder auswich, sorgte er dafür, daß ihre Gabe von niemandem mehr geglaubt wurde. ***(Kassandraruf).***

Selbst in der größten Gefahr fand sich keiner der auf ihre Warnungen, z.B. vor Paris und dem Raub der Helene oder vor dem hölzernen Pferd der Griechen, hörte.

Sie prophezeite die Eroberung Troias.
Nach dem Fall der Stadt wurde sie von Aias dem Kleineren im Tempel der Athene, dessen Priesterin sie war vergewaltigt.
Dabei umfaßte sie Athenes Altarbild und flehte um Beistand.
Danach wurde sie Sklavin des Agamemnon. Beider Sohn war Telegonos (2).

Als Klytaimestra und Aigisthos den Agamemnon töteten, wurden sie als Zeugin und ihr Sohn von Agamemnon Teledamos (2) auch umgebracht.
Genealogie siehe auch Agamemnon, Priamos.

Kassiopeia (1) *(lat. Cassiope)*

Eltern: **Tochter des Orpheus und der Eurydike (1)**

Beschreibung : *Mit Kepheus (1), dem König von Äthiopien verheiratet, war sie die Mutter der Andromeda. Kassiopeia wurde von Poseidon für ihre Überheblichkeit- weil sie ihre Schönheit über die der Nereiden stellte, mit einem Seeungeheuer bestraft.*
Die Eitelkeit der Mutter sollte die Tochter Andromeda büßen.
Die Tochter wurde an einen Felsen geschmiedet und sollte dem Ungeheuer geopfert werden Perseus gelang es aber Andromeda vor der Opferung zu retten.

Sie wurde danach seine Frau und beide schenkten dem Perses (2) und dem Alkaios das Leben.

Nach ihrem Tod wurde sie als Sternbild Kassiopeia an den Sternhimmel versetzt. Und zwar auf einem Stuhl sitzend, aber mit den Füßen nach oben.

Kassiopeia (2)

Eltern: **Tochter des Arabos**

Beschreibung : *Von Zeus gezeugt empfing sie den Atymnios (1). Sie war die Frau des Agenoriden Phoinix (1) – Eltern des Phineus (3).*

Kassiopeia (3)

Beschreibung : *Die erste Gemahlin des „Zeus- und Io- Sohnes“ Epaphos.*

Kassiophone

Eltern: **Tochter des Odysseus und der Kirke**

Beschreibung : *Schwester des Telegonos. Telegonos tötete ohne Wissen ihrer beider Vater Odysseus. Kirke litt sehr darunter und erweckte den Geliebten wieder zum Leben.*
Dann vermählte Odysseus Kassiophone mit ihrem Halbbruder Telemachos. Diesen erschlug sie. (Kassiophone = Brudermörderin).

Kastalia

Eltern: **Tochter des** Flussgottes **Acheloos**

Beschreibung : *Eine Schwester der Kallirhoe (1) und der Peirene (1).*
Kastalia war eine heilige Quelle am Fuße des Parnaßgebirges in Delphi

Kastianeira

Beschreibung : *Eine Gemahlin oder eine Kebsfrau des Priamos (1). Von ihm Mutter des Gorgythion. Ihren Sohn tötete Teukros.*

Kastor *(lat. Castor)*

Eltern: **Sohn des Tyndareos und der Leda**
(die Widersprüchlichkeiten über die Herkunft sind noch immer nicht einheitlich gelöst- lt. Oberst.- Dir. Dr. Hans v. Geisau)

Beschreibung : *Einer der beiden Dioskuroi (s.d.). Sein Bruder war Polydeukes.*
Beide waren Zwillingen aber von verschiedenen Vätern.
Kastor war der Sohn des Tyndareos und daher sterblich und sein Bruder Polydeukes der Sohn des Zeus.
Beider Mutter war Leda,. (Verschiedene Versionen)

Sie waren die Brüder der Klytaimestra und der Helene.
Die Schönheit der Helene war schon zeitig zu erkennen. So wurde sie bereits vor ihrem Raub durch Paris schon einmal von Theseus entführt.

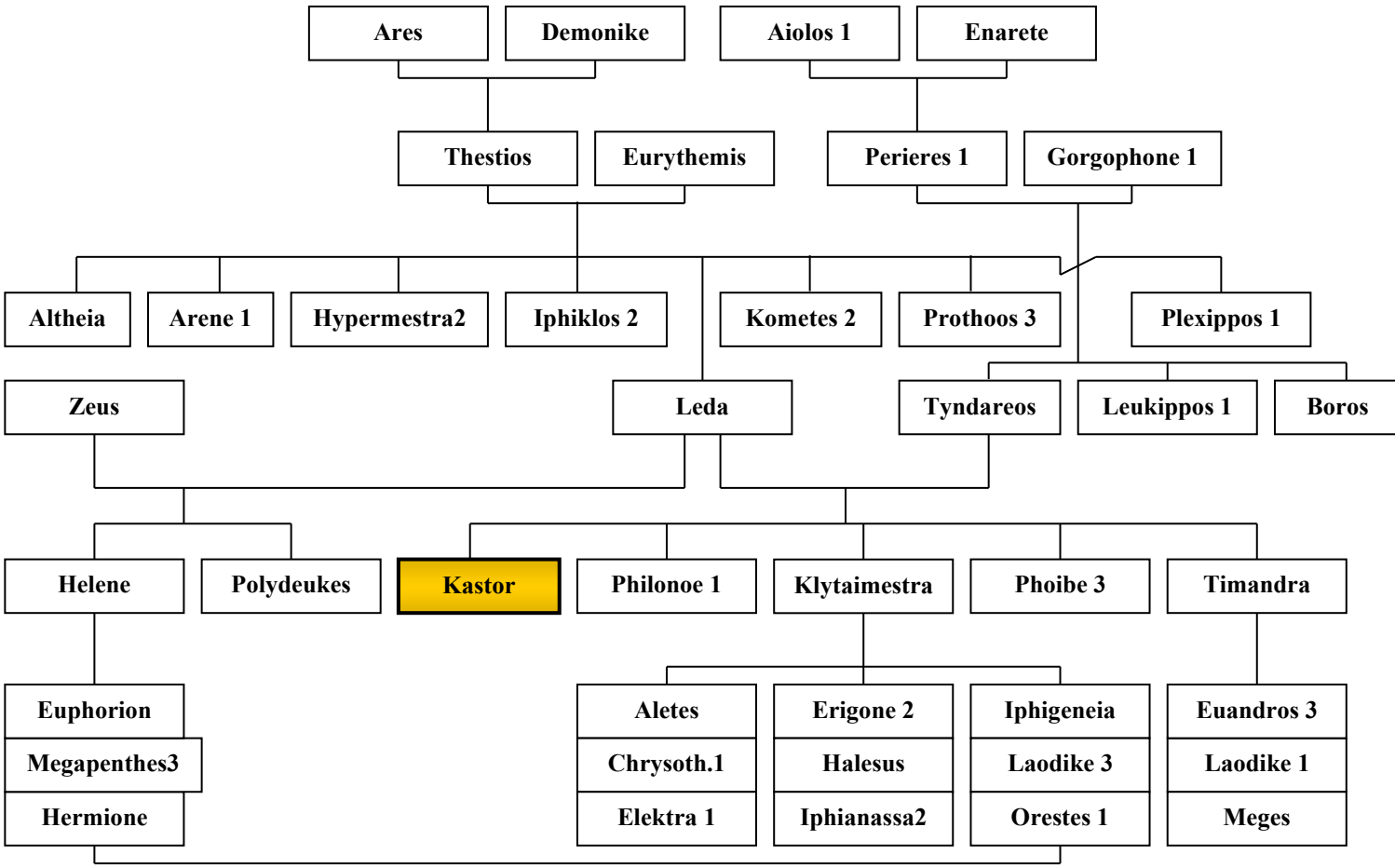

Kastor und Polydeukes befreiten sie aus Aphidnai und nahmen die Mutter des Theseus Aithra als Gefangene mit.
Sie nahmen am Zug der Argonauten genauso teil, wie an der Kalydonischen Eberjagd.

Aber auch sie raubten Frauen, die Hilaeira und die Phoibe.
Als deren Verlobte sie befreien wollten kam es zum Kampf.
Dabei tötete Polydeukes den Lynkeus. Kastor aber unterlag dem Idas.
Daraufhin wollte Polydeukes auch seine Unsterblichkeit hergeben.
Mit Zeus Erlaubnis lebten sie danach abwechselnd im Olymp und in der Unterwelt, immer gemeinsam als unzertrennliche Zwillinge.
Sie wurden als Beschützer der Seefahrer und Helfer aus Seenot und aus der Not des Schlachtgetümmels verehrt und mit einem spitzen Hut und auf oder neben Pferden dargestellt.
Beide wurden als Sternbild der Zwillinge an den Sternenhimmel versetzt.

KATREUS

Eltern: **Sohn des Minos (1) und der Pasiphae**

Beschreibung : *Sein Sohn Althaimenes verließ mit einer seiner Schwestern die Heimat und ging nach Rhodos. Ein Orakel hatte dem Vater prophezeit, daß er dereinst durch einen seiner Söhne sterben werde. Dem wollte Althaimenes aus dem Wege gehn.*
In hohem Alter wollte Katreus seinen Sohn dann noch einmal sehen und ihm auch sein Erbe Kreta übergeben. Bei seiner Ankunft auf der Insel geriet er in Streit mit Hirten die ihn für einen Viehdieb hielten. Althaimenes eilte den Leuten zu Hilfe und erschlug, ohne ihn erkannt zu haben, seinen Vater.

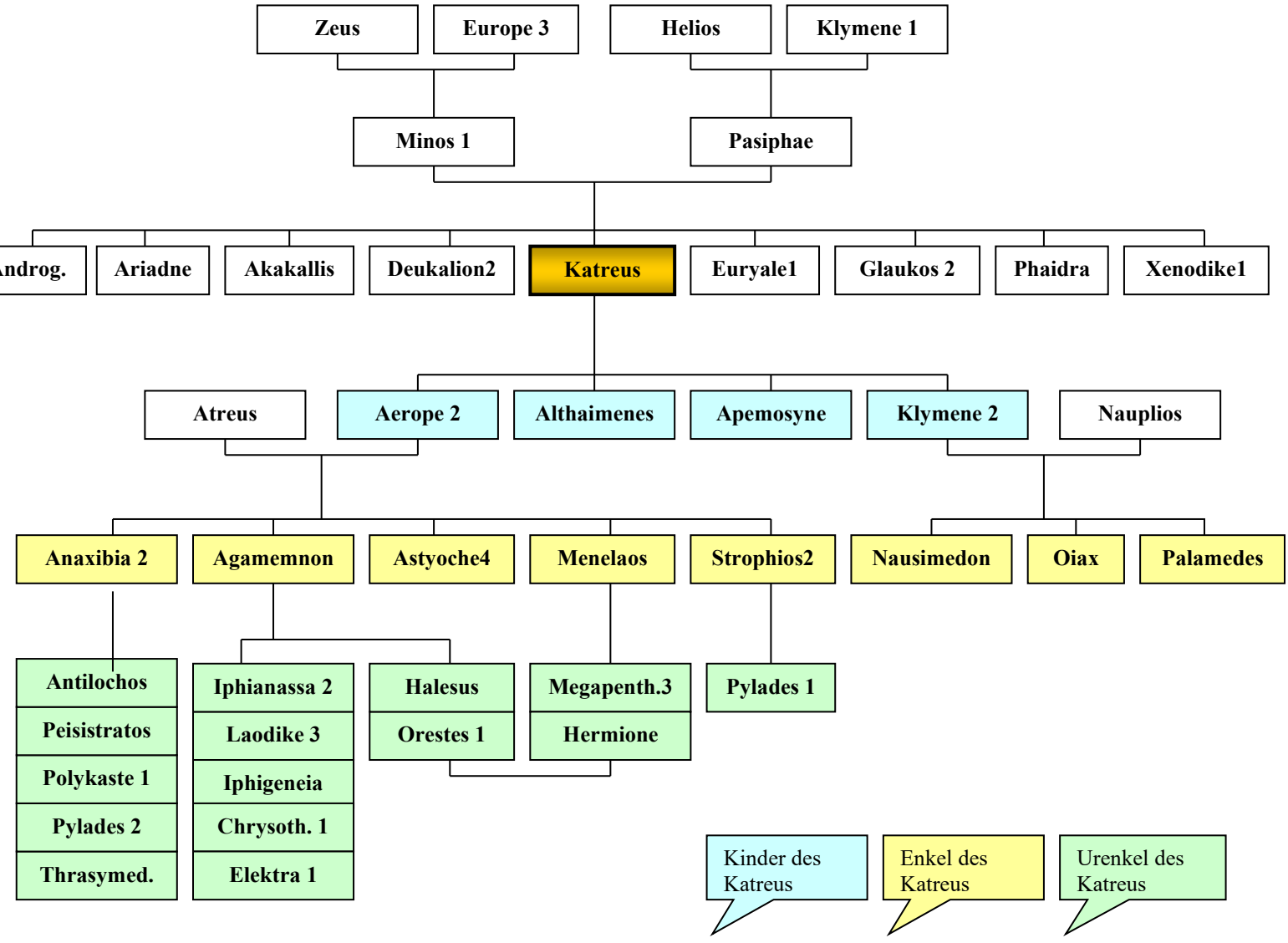

Anläßlich der Beerdigung kamen auch Verwandte nach Rhodos, so u.a. Katreus Enkel Menelaos.

Während dessen Abwesenheit von zu Hause wurde seine schöne Gattin Helene von Paris geraubt.

Katreus war noch Vater der Aerope (2) (Mutter des Agamemnon, Menelaos u.a.) der Klymene (2), und der Apemosyne.
Eigene Genealogie; siehe auch Agamemnon.

Kaukon

Eltern: **Sohn des** Arkas/oder Lykaon/ oder Poseidon

Beschreibung : *Ein Landesheros der entsprechend seiner Herkunft benannt wurde.*

Kaunos

Eltern: **Sohn des Miletos und der Kyanee**

Beschreibung : *Bruder der Byblis, die ihren eigenen Bruder ehelichen wollte. Er heiratete aber Pronoe (3).*

Kebriones oder Kebren

Beschreibung : *Ein Flußgott, Vater der Oinone.*

Kebrionos

Eltern: **Sohn des Priamos (1)** und einer Nebenfrau

Beschreibung : *Herrführer der Troer und Wagenlenker seines Stiefbruders Hektor. Er wurde von Patroklos mit einem Stein tödlich getroffen.*

Keisos

Eltern: **Sohn des Temenos (1)**

Beschreibung : *Ein Bruder der Hyrnetho und des Phalkes. König von Argos. Er war ein Enkel des Aristomachos (1). Sein Sohn war Medon (3).*

Kekrops (1)

Eltern: **Gaia, Erdgeborener**, erster König von Athen (Autochthon)

Beschreibung : *Ein schlangenfüßiger Mensch, der auch Begründer der griechischen Kultur und mehrerer Gesetze über das Eigentum und die Ehegemeinschaften sein soll. Er humanisierte das Opfer und sorgte für unblutige Dankesritualien.*
Kekrops (1) war König von Attika.

Schutzgeist der alten Königsburg Kekropia auf der Akropolis.
Er soll das Alphabet entwickelt haben und erließ Vorschriften wie die Toten zu beerdigen sind.
Seine Residenz Attika war in zwölf Stadtteile aufgeteilt.

Athene und Poseidon beanspruchten die Stadt jeder für sich.
Die Götter sollten entscheiden.
Kekrops bezeugte den Göttern, daß Athene als erste ein Wunder vollbrachte, als sie einen Ölbaum wachsen ließ, erst danach hätte Poseidon mit seinem Dreizack eine salzige Quelle aus dem Fels entspringen lassen.
So entschieden die Götter für Athene.

Die drei Töchter des Kekrops Aglauros (2), Herse und Pandrosos bekamen von Athene auch das Körbchen mit dem kleinen Erichthonios 1 (s.d.), der bei ihrer versuchten Vergewaltigung durch Hephaistos (s.d.) entstand.

Sohn des Kekrops (1) war Erysichthon (1) und auch Chalkon.
Genealogie siehe Erechtheus.

Kekrops (2)

Eltern: **Sohn des Erechtheus und der Praxithea (2)**

Beschreibung : *Seine Gemahlin Metiadusa schenkte ihm den heiß ersehnten Sohn: Pandion (2), genannt. Kekrops (2) war später König von Athen.*

Keladon

Beschreibung : *Einer der Teilnehmer an der Kalydonischen Eberjagd, versehentlich von Iason getötet.*

Kelaino (1)

Eltern: **Tochter des Atlas und der Pleione**

Beschreibung : *Eine der Pleiades (s.d.). Mutter der Poseidonsohnes Lykos (3)*
Genealogie siehe Atlas

Kelaino (2)

Eltern: **Tochter des Thaumas und der Elektra (2)**

Beschreibung : *Eine der Harpyien. Sie sagte dem Aineias bei den Strophaden Unheil voraus.*

KELEOS

Eltern: **Sohn des Eleusis,** König von Eleusis

Beschreibung : *Ein mythischer König von Eleusis in Attika, Nähe der Akropolis/ Athen.*
Gatte der Metaneira und Vater des Demophon (2) und des Triptolemos, und der 5 Töchter Kallithoe (1), Saisara, Kallidike (2), Kleisidike und Deo.
Sein Bruder war Dysaules.
Als Demeter wegen ihrer von Hades geraubten Tochter ruhelos durch die Welt irrte, nahm er sie in seinem Haus wohlwollend auf.
Die Göttin kümmert sich um den neugeborenen Sohn des Keleos, Demophon.
Demeter wollte aus Dankbarkeit für die Großzügigkeit des Paares einem
der Söhne die Unsterblichkeit schenken. Metaneira verhinderte dies unwissentlich, als sie sah daß ihr Söhnchen zu diesem Zweck gerade ins Herdfeuer gelegt werden sollte.
Daraufhin gab sich die Göttin erst zu erkennen.
Dem älteren Triptolemos (s.d.) schenkte sie einen Wagen der von geflügelten Schlangen gezogen wurde.
Keleos errichtete ihr zu Ehren einen Tempel in dem die Göttin seit dem verehrt und ihre Mystrien zellebriert wurden.

KELEUTOR

Eltern: **Sohn des Agrios (1)**

Beschreibung : *Mit seinen Brüder eroberte er die Macht in Aitolien, setzten ihren Oheim Oineus ab.*
Agrios wurde Herrscher.
Bis Oineus Enkel Diomedes mit einem Heer die Heimat zurückeroberte..
Genealogie siehe auch Odysseus.

KENCHRIAS

Eltern: **Sohn des Poseidon und der Peirene (1)**

KENTAUREN

Eltern: Nachfahren des Kentauros

Beschreibung : *Griechische Fabelwesen. Wilde, halb Mensch, halb Pferd aussehende, besonders die Berge und Wälder von Thessalien und das griechischen*

Festland bewohnende Wesen.

Sie waren hinter Frauen her und galten als sehr triebhaft.

Ihr pferdeartiger Unterkörper erleichterte es ihnen sich wild und exentrisch zu bewegen, sie waren trunksüchtig und ungezügelt.
Deshalb auch nicht sehr beliebt.
Dem ebenso ausschweifig lebenden Dionysos waren sie aber willkommene Gefährten.

Der Versuch einer Vergewaltigung der Braut auf der Hochzeit des Peirithoos war dann auch endlich Anlaß für die mörderische Schlacht mit den Kentauren.

Es gab unter ihnen aber auch Ausnahmen, wie z.B. den weisen Chiron (s.d.). Gegner der Kentauren (abgebildet auf dem Schild des Herakles waren u.a. Kaineus, Dryas, Peirithoos, Hoples, Exadios, Phaleros, Prolochos, Mopsos, Theseus.

Kentauros (1)

Eltern: **Sohn des Apollon und der Stilbe**

Beschreibung : *Bruder des Lapithes.*

Kentauros (2)

Eltern: **Sohn des Ixion (1) und der Nephele (2)**

Beschreibung : *Als Ixion es wagte die Gattin und Schwester des Zeus Hera verführen zu wollen, erzeugte der Göttervater eine der Hera ähnlich sehende Wolke (Nephele 2), die Ixion dann auch befruchtete.*

Aus dieser „Verbindung“ entstand der Kentauros der Vorfahre der Kentauren.

Kephalos (1)

Eltern: **Sohn des Deion und der Diomede (1)**

Kephalos (2)

Eltern: **Sohn des Hermes und der Herse**

Beschreibung : *Kephalos wurde von der Göttin der Morgenröte Eos entführt.*
Beider Sohn wurde Phaeton (2).

Er führte mit Prokris, einer Tochter des Erechtheus eine harmonische Ehe.
Seine Sehnsucht nach ihr ließ Eos erweichen und sie erlaubte ihm wieder zurückzukehren.
Kephalos aber war nach dieser langen Zeit mißtrauisch gegen seine Frau.
Sie wäre ihm vielleicht untreu geworden und wollte sie prüfen.

Er kam mit Unterstützung der Eos in veränderter Gestalt zurück und umwarb seine Gattin, bis sie sich dem Fremden hingab.

Er gab sich zu erkennen und bezichtigte sie des Ehebruchs.
Prokris floh und schloß sich dem Gefolge der Artemis an.
Für die Jagd gab ihr die Göttin einen unfehlbaren Speer und den windschnellen Hund Lailops

Aber Prokris wollte ihren Gatten wiedergewinnen und gab ihm als Versöhnungsgeschenk die Gaben der Artemis.

Als Kephalos nun allein auf Jagd ging dachte jetzt Prokris, daß er sich mit anderen Frauen traf und spionierte ihm aus Eifersucht nach.
Tatsächlich sah sie ihn sich auf einer Lichtung ausruhen und sagen: „Komm nun Aura und erfrische mich". Prokris hielt Aura jetzt für eine Nebenfrau ihres Gatten.
Ihr Mann aber meinte mit Aura nur den frischen Morgenwind, denn seiner Prokris war er treu.

Bei einem der Anschleichversuche machte sie zu viele Geräusche und Kephalos dachte, daß sich dort Wild befände.
Er schleuderte seinen unfehlbaren Speer und tötete die Prokris.
In seinen Armen sterbend löste er noch das Mißverständnis auf, aber umsonst, ihre Seele entschwand für immer ihrem Körper.
Aus seinem Verhältnis mit Eos entstand ihr Sohn Phaeton (2).

Kepheus (1)

Eltern: **Sohn des Belos (1) und der Anchinoe**

Beschreibung : *Gatte der Kassiopeia und Vater der Andromeda. König von Äthiopien.*
Kepheus war Bruder des Phineus (2).
Nach ihrem Tode wurden Kepheus und seine Gemahlin Kassiopeia gemeinsam unter die Sterne versetzt.
Genealogie siehe Hypermestra (1).

Kepheus (2)

Eltern: **Sohn des Aleos** (oder Lykurgos) **und der Neaira (1)**

Beschreibung : *Gründer der Stadt Kaphyai die er auch attischen Flüchtlingen öffnete.*

Er soll 20 Söhne gehabt haben. Eine seiner Töchter soll Sterope 3 gewesen sein. Er war König von Tegea.
Sie überredete ihre Familie auch Herakles gegen Hippokoon beizustehen. Für diesen Dienst hatte sie von dem Helden eine Locke der Medusa erhalten.
Die eigenen Krieger wandten den Kopf um und hielten die Locke den Feinden entgegen. So eine Wirkung hatte allein das Haar des Ungeheuers.
Bei diesem Feldzug kamen alle männlichen Nachkommen des Kepheus (2) um.

Kephisos

Beschreibung : *Flußgott. Vater des schönen Jünglings Narkissos und der Praxthea (2). Genealogie siehe Erechtheus.*

Ker (griech: Tod, Verderben)

Eltern: **Tochter der Nyx und des Erebos**

Beschreibung : *Galt als weiblicher Todesgeist.*

Kerambos oder Terambos

Eltern: **Sohn des Euseiros und der Eidothea (2)**

Beschreibung : *Schöner Hirte den die Nymphen liebten. Um ihn vor der großen Sintflut zu retten verwandelten sie ihn in einen Ceramby- Käfer (dt. Bockkäfer). Oder andere Version: Er hörte nicht auf die Warnung des Pan vor einem strengen Winter. Und so starben er und seine Tiere.*

Keramos

Eltern: **Sohn des Dionysos und der Ariadne**

Kerberos (lat. Cerberus dt. Zerberus)

Eltern: **Sohn des Typhon und der Echidna (1)**

Beschreibung : *Der Höllenhund der Unterwelt, der am Eingang des Hades wacht. Obwohl er scheußlich aussah mit seinen teilweise drei bis fünf oder gar hundert Köpfen, muß sein Anblick für die Toten Seelen nicht so furchterregend gewesen sein, denn er wedelte jeden freundlich mit dem Schwanz an, wenn er hereinkam.*

Aber wehe jemand wollte wieder aus dem Reich des Todes heraus, dann

konnte er mit eherner Stimme fürchterlich brüllen und jeder wurde sofort blutgierig verschlungen.

Die zwölfte Aufgabe des Herakles war es den Kerberos dem Eurystheus lebendig in die Oberwelt zu bringen. Dies gelang ihm mit Zustimmung des Hades ohne Waffen, indem Orpheus ihn mit Gesang einschläferte. Danach wurde er von Herakles wieder im Hades abgeliefert.

Kerdo

Beschreibung : *Gemahlin des Phoroneus. Mutter des Kar*

Kerebia

Beschreibung : *Gemahlin des Magnes. Von ihm (oder Poseidon) Mutter des Polydektes, Pieros und des Diktys (1).*

Keren („Ker" für Verderben oder Krankheit)

Eltern: **Töchter der Nyx und der Erebos**

Beschreibung : *Todes- und Unglücksdämonen, die den Menschen auflauerten und zu Tode brachten. Auch auf den Schlachtfeldern trieben sie sich herum und stritten sich um das Blut der frisch Gefallenen.*

Kerkaphos

Eltern: **Sohn des Helios und der Rhodos**

Beschreibung : *Hellaide. Gemahl der Kydippe (3), Vater des Kameiros, Ialysos und Lindos.*

Kerkeis

Eltern: **Tochter des Okeanos und der Tethys**

Beschreibung : *Okeanide, Nymphe*

Kerkopen

Beschreibung : *Wegelagerer und Straßenräuber, freche verschmitzte Kobolde, die dachten sie könnten es mit dem„Haarigen" dem Herakles aufnehmen.*

Als sie versuchten ihm die Waffen zu stehlen, band er sie und hängte sie kopfunter auf eine Stange die er sich aufschulterte.

Schon ihre Mutter hatte die Söhne vor „dem Mann mit dem schwarzen Gesäß“ gewarnt. Und das sahen sie nun kopfüber immer vor sich, witzelten sogar darüber, so daß Herakles mit lachen mußte und sie schließlich laufen ließ.

Kerkyon

Eltern: **Sohn des Poseidon**

Beschreibung : *Einsiedler in Eleusis, der sich aber mit jedem der in seine Gegend kam im Ringkampf messen wollte. Die Verlierer brachte er um.*
Theseus besiegte und tötete ihn..
Als seine Tochter Alope ebenfalls mit Poseidon, seinem Vater ein Techtelmechtel anfing, tötete er sie.
Sein Sohn war Hippothoos (4).

Kerkyra

Beschreibung : *Sie gebar den Poseidonsohn Phaiax. Wird auch mit Korkyra gleich gesetzt.*

Kerostasia

Beschreibung : *Die „Abwägung“.*
Z.B. anläßlich des Zweikampfes des Hektor mit Achilleus von Zeus vorgenommen.
Im griechischen wurde dies vor dem Eintritt des Todes (im Verhältnis zum ägyptischen) von den Göttern vorgenommen.
Man soll sich das so vorstellen, das die von Tode infiltrierte „Seele“ die Wagschale tiefer ausschlagen läßt, weil das Schicksal schwerer wiegt. Das „Vitalgewicht“, wie lange der Betreffende also noch zu leben hatte wurde abgewogen (nach Dr. Walter Pötscher, Wien).

Kerykeion

Beschreibung : *Mit Flügeln bekrönter Heroldsstab. Als Signum des Nachtrichtenbringers z.B. bei Herolden noch mit zwei umwundenen Schlangen geschmückt.*

Kerynitische Hirschkuh

Beschreibung : *Hirschkuh mit Goldenem Geweih auf dem Berg Keryneia. Ehe Herakles es gelang diese dritte seiner Aufgaben zu lösen hatte er das schöne Tier bereits ein Jahr vergeblich verfolgt.*
Er fing das Tier und brachte es Erechtheus, wobei ihm Apollon und Artemis die Beute noch abnehmen wollten.

Keryx

Beschreibung : *Stammvater der Kerykiden, einem Priestergeschlecht. Abstammung umstritten, entweder Sohn des Hermes, des Eumolpos, der Herse, des Agraulos, oder Pandrosos.mit einer Tochter des Kekrops.*

Kestrinos

Eltern: **Sohn des Helenos und der Andromache**

Beschreibung : *Namengeber von Kestrine in Epirus.*

Keteus

Eltern: **Sohn des Lykaon (1)**

Beschreibung : *Bruder der Kallisto. Nach seinem Tod an den Sternenhimmel versetzt.*

Keto

Eltern: **Tochter der Gaia und des Pontos**

Beschreibung : *Ketos Kinder mit Phorkys ihrem Brudergatten waren die Gorgonen (Meduse, Sthennos und Euryale 2, s.d.) und die Graien (s.d.), Echidna (1), Thoosa, Pemphredo, Enyo (1) und Deino; alles Ungeheuer.*
Weitere „Kinder“ waren Karko, Gorgo und Mormo.

Keyx

Eltern: **Sohn des** Abendsterns **Hesperos und der** Nymphe **Philonis** (Heosphoros, Phosphoros)

Beschreibung : *Gatte der Alkyone (1) mit der er glücklich verheiratet war.*
Sie wurden die Eltern des Hippasos (1), der Kydippe (2), des Sokos (3) und Hylas (2).
Bruder des Daidalion und Onkel der Chione (2), König von Trachis
(In einer Version wird Keyx auch in zwei Personen unterschieden.)

Kikonen

Beschreibung : *Sagenhaftes thrakisches Volk (s. Odysseus).*

Kilix

Eltern: **Sohn des Agenor (1) und der Telephasia**

Beschreibung : *Bruder des Kadmos und des Phoinix. Ausgesandt seine von Zeus entführte Schwester Europe zu suchen gründet er Kalikien und erhält von Sarpedon einen Teil Lykiens.*

Killa

Eltern: **Tochter des Laomedon (1) und der Strymo**

Beschreibung : *Ihre Geschwister waren u.a. Priamos (1), Tithonos, Klytios (3), Lampos, und*
Astyoche (2) u.a. Sie war verheiratet mit Thymoites.
(in einer Version soll Killa Schwester der Hekabe sein)

Kimon

Eltern: **Sohn des Miltiades**

Beschreibung : *Athener, der einige Jahrhunderte nach Theseus lebte.*
Er eroberte die Insel Skyros und holte die Gebeine des Heroen wieder zurück in die Heimatstadt Athen.
Als Schattenbild kämpfte Theseus daraufhin noch einmal mit seinem Volk gegen den Überfall der Perser.

Kinados oder Phrontis

Beschreibung : *Steuermann des Menelaos.*

Kinyras

Eltern: **Sohn des Hermes und der Paphos (2)**
(nach der gängigsten Version)

Beschreibung : *In inzessuöser Verbindung (ohne es zu wissen) zeugte er mit seiner eigenen Tochter Myrrha (oder Smyrna) den Adonis.*
(In gleichem Zusammenhang wird auch Theias genannt)

Er hatte noch 50 andere Töchter, die von ihrem Stolz so eingenommen waren, daß sie den Zorn des Zeus und der Hera gereizt hatten.
Sie wurden von den Göttern in die Treppenstufen des Heratempels verwandelt auf die sich ihr Vater immer wieder warf und weinte.

Kinyras, der König von Kypros (heute Zypern), Priesterkönig und Stammvater der Kinyraden, Kinyras verspricht einer griechischen Gesandschaft 50 Schiffe nach Troia zu schicken.

Er hält, nach seiner Meinung auch sein Versprechen.
Schickt ein echtes Schiff mit Mannschaft und bastelt aus Ton 49 andere Schiffe die er mitschickt.

Aber er ist auch der Schenker der glorreichen Rüstung an Agamemnon (s.d.)
Als er erkennt das er den Adonis in Blutschande zeugte, verübt er Selbstmord. *Genealogie siehe Myrrha, Hermes.*

KIRKE *(lat. Circe, davon bezirzen, bezaubern)*

Eltern: **Tochter Helios und der Klymene (1)** (Perse/Perseis)

Beschreibung : *In der Sagenwelt der Griechen eine zauberkundige Tochter des Helios, die auf der Insel Aiaia oder an der Westküste Mittelitaliens wohnte. Von ihr wurden Odysseus Weggefährten in Schweine verwandelt, die aber ihre menschlichen Fähigkeiten behielten.*

Mit Hilfe eines Wunderkrautes, das Odysseus von Hermes erhalten hatte, konnte er Kirkes Zauberkünsten widerstehen und sie zwingen seinen Männern die menschliche Gestalt zurückzugeben.

Kirke hatte auch die Gabe Menschen unsterblich zu machen. Dies machte sie mit Telegonos, Telemachos, Penelopeia und vielleicht auch mit Odysseus.
Kirke schickte ihn auch in den Hades zur Befragung des Teiresias und prophezeite ihm danach sein weiteres Schicksal.

Mit Kirke zeugte Odysseus den Telegonos, Agrios (1) und Latinos (in der röm. Sage Sohn des Faunus).
Genealogie siehe Atlas

KISSES ODER KISSEUS

Beschreibung : *Vater der Theano (1), Athenapriesterin und Gemahlin des Antenor. Thrakerfürst*

KISSEUS

Eltern: **Sohn des Melampus und der Lysippe**

Beschreibung : *Krieger des Turnus. Ihn tötete Aineias.*

KISSOS

Beschreibung : *Ein schöner Jüngling im Gefolge des Dionysos, ein Spaßmacher.*
Beim Überschwang seines Ulkes schwer verletzt verwandelte ihn der Gott in Efeu.

KLEIO (lat. Clio, dt. Klio)

Eltern: **Tochter des Zeus und der Mnemosyne**

Beschreibung : *Eine der neun Musen..*
Kleio war die Muse der Geschichtsschreibung.
Ein Verhältnis hatte auch sie mit Poseidon.

KLEISIDIKE

Eltern: **Tochter des Keleos** König von Eleusis

Beschreibung : *Sie und ihre 3 Schwestern Kallithoe, Kallidike (2) und Deo luden die nach ihrer Tochter suchende Göttin Demeter in ihr Haus ein.*

KLEITE

Eltern: **Tochter des Merops (2) und der Perkote**

Beschreibung : *Ihr Gatte Kyzikos war König von Dolionien..*
Als die Argonauten nächtlich auf ihrer Insel landeten wurde ihr Gatte versehentlich von Iason getötet. Daraufhin beging sie Selbstmord.

Die Nymphen weinten an ihrem Grab und ihre Tränen flossen zu einer Quelle zusammen.
Ihr Bruder war Adrastos (3).

KLEITOS (1)

Eltern: **Sohn des Mantios**

Beschreibung : *Wagenlenker des Polydamas. Er wurde von Teucer mit dem Pfeil getötet. Sein Sohn mit Eos war Koiranos (2).*

KLEITOS (2)

Eltern: **Sohn des** Sehers **Polyidos (1)**

Beschreibung : *Bruder des Euchenor mit dem er mit den Epigonen auch gegen Troia zog.*

Kleitos (3)

Eltern: **Sohn des Peisenor (2)**

Beschreibung : *Gefährte des Polydamas. Von Teukros getötet.*

Kleitos (4)

Beschreibung : *Geliebter der Pallene. Auch Dryas wirb um die schöne Jungfer. Kleitos gewinnt einen Wettlauf durch eine List und bekommt als Preis Pallene.*

Kleitos (5)

Beschreibung : *König der thrakischen Sithonen. Eine seiner Töchter heiratet Proteus.*

Kleobis

Eltern: **Sohn des Akontios und der Kydippe (1)**

Beschreibung : *Kleobis war Zwillingsbruder des Bias 2 (oder Biton).*
Beides starke und kluge junge Männer.

Als ihre Mutter die Herapriesterin Kydippe einmal zum Herafest wollte, hatten sie gerade keine Ochsen für den Wagen.
Die beiden Söhne zogen die Mutter auf dem heiligen Wagen zum Tempel.
Voller Stolz berichtete Kydippe den Göttern und bat ihren Söhnen das Schönste
und Beste, was ein Mensch erfahren könnte, zu geben.
Worauf die beiden einschliefen und nicht mehr erwachten.
In Delphi wurden von ihnen zwei Statuen aufgestellt.

Kleoboia (1)

Beschreibung : *Jungfräuliche Priesterin. Brachte den Kult der Demeter von Paros nach Thasos.*

Kleoboia (2)

Beschreibung : *Gemahlin des Phobios. In ihrem Haus war der entführte Antheus einquartiert. Sie versuchte vergeblich ihn zu verführen. Da brachte sie ihn und sich um.*

Kleodaios

Eltern: **Sohn des Hyllos (1) und der Iole**

Beschreibung : *Von der nach dem Tode des Herakles seinem Sohn Hyllos zugefallenen Frau Iole, stammt dieser Heraklide ab.*
Er war ein Kampfgefährte des Philoktet im troischen Krieg.
Sein Sohn war Aristomachos (1), seine Tochter Lanassa.

Kleodora

Beschreibung : *Von Poseidon verführt gebar sie den Panassos.*

Kleomestra

Beschreibung : *Von ihrem Gatten Aisyetes war sie Mutter des Troers Antenor.*

Kleopatras (1) *(lat./dt. : Kleopatra)*

Eltern: **Tochter des Boreas und der Oreithyia (1)**

Beschreibung : *Gattin des Phineus 1.*
Aus Rache, daß sich Phineus eine neue Gemahlin die Idaia nahm, verleumdete sie dessen leibliche Söhne Pandion (3) und Plexippos (2), bis er sie blenden ließ.

Kleopatras (2) *(lat./dt. : Kleopatra)*

Eltern: **Tochter des Idas und der Marpessa**

Beschreibung : *Gattin des Meleagros, Mutter der Polydora (2).*
Nach dem Tod ihres Mannes erhängte sie sich.
Genealogie siehe auch Meleagros.

Kleopatras (3) *(lat./dt. : Kleopatra)*

Eltern: **Tochter des Tros (1) und der Kallirhoe (2)**(T. d. Skamandros)

Beschreibung : *Schwester des Ilos, Assarakos und Ganymedes.(noch einzeln dazu eintragen)*
Genealogie siehe auch Dardania, Priamos (1).

KLEOPATRAS (4) *(lat./dt. : Kleopatra)*

Beschreibung : *Wegen der Vergehen des Aias d.Kl. mußten die Lokrer den Athenern „1000- Jahre“ Jungfrauen schicken.*
Kleopatras 4 und Periboia waren die ersten zwei.

KLEOPHEMA

Eltern: **Tochter des Malos und der Erato (2)**

KLESON

Eltern: **Sohn des Lelex**

KLESONYMOS

Eltern: **Sohn des** Argonauten **Amphidamas**

Beschreibung : *Aus Versehen erschlug er beim Spielen den Patroklos.*

KLITE

Beschreibung : *Gattin des Kyzikos. Sie erdrosselte sich selbst mit einem Strick, weil sie den Tod ihres Gatten durch Iason nicht verwinden konnte.*

KLONIE

Beschreibung : *Von ihrem Gemahl Hyrieus war sie Mutter des Lykos (1), des Lykos (4) und des Nykteus.*

KLONIOS (1)

Beschreibung : *Einer der griechischen Heerführer aus Boiotien vor Troia.*
Von Agenor getötet.

KLONIOS (2)

Beschreibung : *Gefährte des Aineias, von Turnus erschlagen.*

KLOTHO (griech.: Spinnerin, lat. Clotho)

Eltern: **Tochter des Zeus und der Themis**

Beschreibung: *Eine der Moiren (Parzen). Sie teilten den Menschen den Anteil am Leben zu. Klotho war die, die den Lebensfaden spann.*
Schwester der Atropos und der Lachesis.

KLYMENE (1)

(auch Perse oder Perseis oder Rhode, Rhodos oder Neaira genannt)

Eltern: **Tochter des Okeanos und der Tethys**

Beschreibung: *Klymene war eine der namentlich bekannten ca. 3000 Okeaniden.*
Klymenes eigentlicher Gatte war Merops (5).
Sie wurde stets als Geliebte des Helios beschrieben mit dem sie viele Kinder hatte.
Allerdings wird ihr Name unterschiedlich genannt, wie Rhode, Rhodos oder Neaira.
Die Kinder sind aber stets die selben, weshalb eine eindeutige Zuordnung zu den Müttern u.U. schwierig ist, zumal diese auch verschiedene Eltern hatten: Klymene: Okeanos und Tethys;
Rhode oder Rhodos: Poseidon und Aphrodite.

Einige Kinder, 7 Söhne und 1 Tochter werden auch als Heliadai (s.d.) bezeichnet, andere als Helaiden (s.d.)
Mit dem Gott Helios zeugte Klymene (1) :
den Aietes (Bewacher d. Goldenen Vlieses), die Kirke (eine große Zauberin), die Pasiphae (eine Helaide) den Phaeton 1 (der mit dem Sonnenwagen verunglückte), die Aigle (1) und den Perses (3).

Weitere Kinder aus weiblichen Verbindungen mit Helios waren:
Aktis, Kandalos, Kerkaphos, Makareos, Ochimos, Tenages, Makar, Triopas und die Schwestern Elektryone, Lampetie, Phaetusa, Aigle (1).
Tenages und Phaeton (1) können auch identisch gewesen wein.
Siehe auch Helaiden, Heliadai, Rhodos, Neaira (1).

Mit dem Titan Iapetos zeugte Klymene (1) den Atlas (er trägt das Himmelgewölbe), den Epimetheus (er brachte alles Unheil über die Welt), den Minoitios (2) und den Prometheus (er stahl für die Menschen das Feuer vom Himmel).

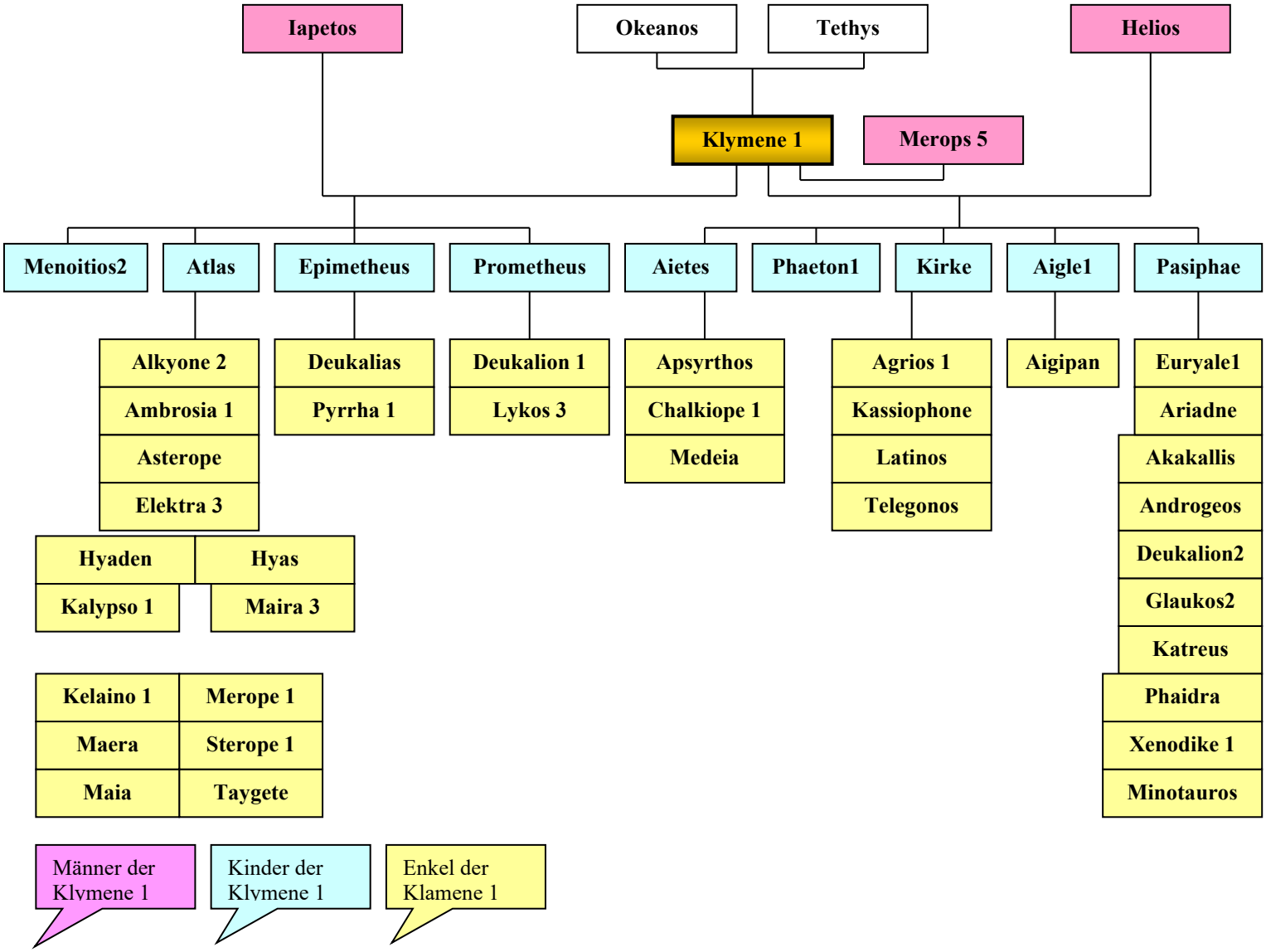

Klymene (2) auch Herse (3) genannt

Eltern: **Tochter des Katreus**

Beschreibung : *Klymene war die Gemahlin des Nauplios (2). Beider Nachkommen waren Palamedes, Oiax und Nausimedon.*
Genealogie siehe auch Katreus

Klymene (3)

Eltern: **Tochter des Minyas und der Euryale (1)** (oder Iphis 3)

Beschreibung : *Gemahlin des Phylakos, Mutter der Alkimede und des Iphiklos (1).*
(Iphiklos kann sie auch mit Kephalos gezeugt haben)
Von Iasos (3) Mutter der Atalante.
(Siehe auch Minyas und ihre Schwestern)

Klymene (4)

Eltern: **Tochter des Nereus**

Beschreibung : *Eine der Nereiden. In Athen hatte sie einen Altar als Retterin des Perseus erhalten (gemeinsam mit Diktys). Genealogie siehe auch Nereus.*

Klymene (5)

Beschreibung : *Gattin des Parthenopais 1 (einer der 7 gegen Theben). Sie war eine Nymphe.*

Klymene (6)

Beschreibung : *Eine der Sklavinnen der Helene in Troia.*

Klymenos (1)

Eltern: **Sohn des Oineus und der Althaia**

Beschreibung : *Seine Geschwister waren Toxeus, Meleagros, Perimede, Gorge Deianeira und Thyreus. Genealogie siehe auch Meleagros.*

Klymenos (2)

Eltern: **Sohn des Orchomenos** (oder Presbon)

Beschreibung : *Sein Sohn von seiner Gemahlin Budeia war Erigonos.*
Er war König von Orchomenos, von Thebanern erschlagen.
Sein Sohn rächte ihn und zwang die Thebaner zum blutigen Tribut, bis Herakles ihn besiegte.

Klymenos (3)

Eltern: **Sohn des Teleos** (oder Schoineus)

Beschreibung : *Seine Gemahlin war Epikaste.*
Er schändete seine eigene Tochter Harpalyke (2).

KLYTAIMESTRA *(lat. Clytaem(n)estra)*

Eltern: **Tochter des Tyndareos** (König von Sparta) **und der Leda**

Beschreibung : *Schwester der Helene und der Dioskuroi (Kastor und Polydeukes).*

Nachdem ihr erster Gatte und ihr Sohn von Agamemnon ermordet werden, wird sie von diesem gewaltsam entführt.

Später wird sie die Gattin und wieder später die Mörderin des Agamemnon (s.d.) sein.

Sie wird in der griechischen Mythologie als eine Art weiblicher Bestie gezeichnet.
Dazu muß man aber wissen, daß sie erst dazu wurde, als ihr Gatte Agamemnon bereit war ihre gemeinsame Tochter Iphigeneia (s.d.) zu opfern, weil ihm der Kriegszug gegen Troia wichtiger war als das Leben seiner Tochter und daß er ihre ersten Kinder und ihren ersten Gatten bereits ermordet hatte..

Mit Agamemnon hatte sie bei ersten Erwähnungen drei Kinder: Chrysothemis (1), Laodike (3), Iphianassa (2).

Später wird Laodike nicht mehr erwähnt, hinzu kommen aber: Elektra (1), Iphigeneia und Orestes (1).

Daneben werden beiden noch Kinder mit anderen Partner zugezählt: Klytaimestra soll Mutter des Aletes und der Erigone (2) von Aigisthos sein,
Agamemnon soll Vater des Halesus sein.

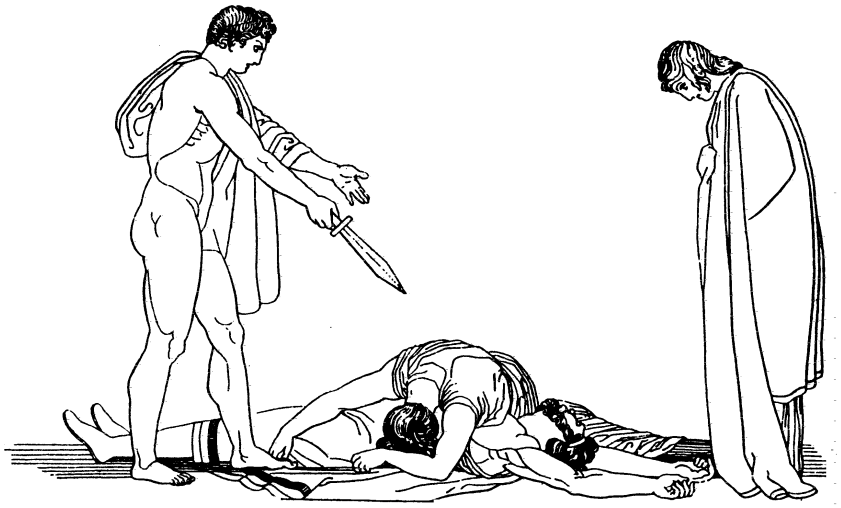

(Abbildung: Orestes an den Leichen Aigisthos und Klytaimestras)

Während seiner Abwesenheit als Oberster Feldherr der Griechen vor Troia, hatte sie sich einen Geliebten genommen -Aigistos (s.d. und Haus d. Atreus).

Aigistos hatte aber auch Beweggründe sich am Sohn des Atreus Agamemnon(s.d.) zu rächen.
So kam ihm ein Verhältnis mit Klytaimestra recht.
Als Agamemnon nach dem Fall Troias nach Mykene zurückkam, wird er von Klytaimestra unter Beihilfe des Aigisthos ermordet. Beider Kinder sind Aletes und Erigone (2).

Später wird Klytaimestra von ihrem eigenen Sohn Orestes getötet, als Rache für den Vatermord, wie ihm von Apollon befohlen.
Dafür wird er jahrelang von den Erinyen verfolgt bis er entsühnt wird.

Genealogie siehe auch Agamemnon, Atreus, Leda.

Klythia (1)

Eltern: **Tochter des Okeanos und der Tethys**

Beschreibung : *Eine der Okeaniden, Nymphen.*

Klythia (2)

Beschreibung : *Eine Geliebte des Helios, die dieser aber beim Anblick der Leukothea vergißt. Klythia erzählt Leukotheas Vater von dem Verhältnis.*
Leukothea wird von ihrem Vater getötet.
Der ließ sie für diese angebliche Schande lebendig begraben. Die wärmenden, errettenden Sonnenstrahlen erreichten sie zu spät.

Klythia selbst grämt sich zu Tode und wird in ein Veilchen (Helitrop) verwandelt das seine Blüte stets der Sonne zuwendet

Klythia (3)

Eltern: **Tochter des Pandareos (1)**

Beschreibung : *Eine Schwester der Aedon*

Klytie

Beschreibung : *Mit Hermes hatte Klytie ein Verhältnis. Sie wurde schwanger und gebar den Myrtilos, den späteren Wagenlenker des Königs Oinomaos.*

Klytios (1)

Eltern: **Sohn des Alkmaion und der Arsinoe (2)**

Beschreibung: *Einer der Argonauten. Er erschoß als Erster einen der mit Stachelfedern schießenden Vögel der Insel Aretia (oder Aresinsel). Sein Sohn Peiraios war ein guter Freund des Telemachos (Sohn des Odysseus). Klytios wurde Ahnherr eines Wahrsagergeschlechts.*

Klytios (2)

Eltern: **Sohn der Gaia und des Uranos**

Beschreibung: *Einer der Giganten. Er wurde von Hekate und Hephaistos getötet.*

Klytios (3)

Eltern: **Sohn des Laomedon (1) und der Stramo**

Beschreibung: *Ein Bruder u.a. des Priamos (1). Sein Sohn war Kalektor (1).*

Klytios (4)

Eltern: **Sohn des Eurythos (1)**

Beschreibung: *Einer der Argonauten. Bruder der Iole, Iphitos, Dryope, Deioneus.*

Klytoneos

Eltern: **Sohn des Alkinoos und der Arete**

Beschreibung: *Seine Brüder waren Laodamas, Halios und seine Schwester Nausikaa.*

Klytos

Eltern: **Sohn des Pandion (2) und der Pylia**

Kodros

Eltern: **Sohn des Melanthos (1)**

Beschreibung: *Der in der griechischen Mythologie letzter König von Athen. Athen wurde von den Peloponnesiern belagert.*

Das befragte Orakel von Delphi sagte vorher, das es den Angreifern (den Herakliden) nicht gelänge die Stadt zu erobern, wenn vorher ihr König Kodros fiele.

Er liebte sein Land und seine Leute und opferte sich, indem er verkleidet in das Lager der Peloponnesier ging, und mit den Kriegern Streit anfing.
Er hatte sich selbst geopfert um sein Land zu retten.
Als die Angreifer erfuhren, daß sie den König getötet hatten, brachen sie den Feldzug ab.
Sein ältester Sohn war Medon (4), andere Neleios, Naoklos und Damasos.
In späteren Überlieferungen wird mit dem Tode des Kodros das Ende des Königtums in Athen beziffert.

Koios

Eltern: **Sohn der Gaia und des Uranos**

Beschreibung : *Der Titan Kois hatte mit seiner Schwestergattin der Titanin Phoibe (1), die Kinder Asteria, Astraios (1) und Leto (Latona).*

Er war Großvater des Apollon und der Artemis (seine Tochter Leto mit Zeus) der Winde (sein Sohn Astraios mit Eos) und der Hekate (seine Tochter Asteria mit Perses 1).
Koios wird manchmal auch mit Kr(e)ios gleichgesetzt.

Koiranos (1)

Eltern: **Sohn des Abas (1)**

Beschreibung : *Seine Schwester war Lysimache. Später war er Vater des Polyidos (2) und Koiranos (3).*

Koiranos (2)

Eltern: **Sohn des Kleitos (1) und der Eos**

Koiranos (3)

Eltern: **Sohn des Koiranos (1)**

Koiranos (4)

Beschreibung : *Wagenlenker des Meriones. Aus Lyktos, ein Kreter.*

Koiranos (5)

Beschreibung : *Ein Lykier der von Odysseus getötet wird.*

Koiranos (6)

Beschreibung : *Gesandter aus Milet. Er wurde als sein Schiff sank als einzigster von einem Delphin gerettet.*
Das Tier soll dies aus Dankbarkeit getan haben, weil er einst Delphine von Fischern kaufte, sie aber wieder frei ließ.

Kokalos

Beschreibung : *König der Sikaner(Sizilien). Er gab dem Daidalos Zuflucht nach dessen*
Flucht aus dem Labyrinth des Minotauros.
Als Minos ihn hier aufstöbert und töten will, läßt Kokalos Minos von seinen Töchtern beim Baden töten (eine Version).

Kokytos

Eltern: **Sohn der Styx**

Beschreibung : *Fluß der Unterwelt, der „Strom des Wehklagens“ Fließt in den Acheron.*
Ein wahrhaftiger Fluß in einem schaurigen Tal in Threspotien soll zur Namensnennung bei Homer geführt haben.

Komaitho

Eltern: **Tochter des** Königs von Taphos **Pterelaos**

Beschreibung : *Ihre Heimat die Insel Taphos wurde seit längerem von Amphitryon mit seinem Heer belagert. Nach einem Orakel würde es ihnen nicht gelingen das Land zu erobern, solange der König noch ein goldenes Haar auf dem Kopf hat. Amphitryon griff zu einer List.*
Er machte sich an Komaitho heran und sie sich ihm hörig.
Dann brauchte er sie nur noch dazu anzustiften das Haar abzuschneiden und die Stadt fiel.
Und auch Pterelaos starb, denn an seinem goldenen Haar hing sein Leben. Komaitho aber wurde von Amphitryon verhöhnt und getötet.

Ihr Sohn mit ihrem Gemahl Aigialeus (1) war Kyanippos (1).

Kombe

Eltern: **Tochter des Asopos (1) und der Metope**

Beschreibung : *Mutter der 7 euboischen Korybanten (Kureten). Ihr Gatte war Sokos.*
Vor ihm floh sie bis nach Athen. Kekrops tötete dann auf ihr Flehen hin ihren Gatten und so konnte sie mit ihren Söhnen wieder zurück nach Euboia. (eine Version)

Kometes (1)

Eltern: **Sohn des Sthenelos (2)**

Beschreibung : *Bruder des Kylarabes. Kometes hatte mit Unterstützung der Aphrodite ein Verhältnis mit Diomedes Gattin Aigialeia.*

Kometes (2)

Eltern: **Sohn des Thestios und der Eurythemis**

Beschreibung : *Bruder der Althaia. Er wurde von Meleagros erschlagen.*

Koon

Eltern: **Sohn des Antenor und der Theano (1)**

Beschreibung : *Bruder des Iphidamas, der von Agamemnon vor Troia getötet wurde.*
Koon rächte seinen jüngeren Bruder und durchstach dem Atriden Agamemnon mit dem Speer den Arm, dicht unter dem Gelenk, bevor auch er von ihm getötet wurde.
Auch seine anderen Brüder Echeklos und Demoleon starben beim Kampf um Troia.

Kopreus

Eltern: **Sohn des Pelops und der Hippodameia (1)**

Beschreibung : *Kopreus hatte die Aufgabe dem Herakles die neuen Aufgaben des Eurystheus zu überbringen, weil der den Helden nicht mehr sehen mochte und sich auch vor ihm fürchtete.*
Er verfolgte auch die Herakliden . Sein Sohn war Periphetes (2).

Kopreus war Bruder des Pittheus, Atreus, Thyestes und Stiefbruder des Chrysippos

Korax

Eltern: **Sohn des Koronos (1)**

Beschreibung: *Bruder des Lamedon.*

Kore

Beschreibung: *Mit Kore ist eigentlich die Bezeichnung „griech. Mädchen oder Tochter“ gemeint. In den Eleusinischen Mysterien werden mit dieser Bezeichnung besonders Persephone und ihre Mutter als Fruchtbarkeitsgöttinnen geehrt.*

Koresos

Beschreibung: *Dionysospriester der sich sehr um Kallirhoe (4) aus Kalydon bemühte. Sie wollte ihn aber nicht und wurde deshalb vom Dionysosorakel als Opfer bestimmt. Koresos sollte sie schlachten. Er aber tötete sich lieber selbst. Da erkannte sie seine wahre Liebe und legte selbst Hand an sich.*

Korinthos

Eltern: **Sohn des Marthon**

Beschreibung: *Namengeber von Korinth. Mit seiner Gemahlin Gorge (2) hatte er viele Kinder, darunter Sylea, Polyphemon und Megareus (2).*

Korkyra

Eltern: **Tochter des Asopos (1) und der Metope**

Beschreibung: *Namengeber der Insel Korkyra bei Korfu.*

Koroibos (1)

Beschreibung: *Er erschlägt ein kinderfressendes Ungeheuer (siehe auch Psamathe).*

Koroibos (2)

Eltern: **Sohn des** Troers **Mygdaon**

Beschreibung: *Ein Phryger, Gatte der Kassandra. Bei der Eroberung Troias wird er von Diomedes und Neoptolemos getötet.*

Korone

Beschreibung : *Von Apollon Mutter des Korythos (1).*

Koroneus

Beschreibung : *Vater der Koronis (2), König von Phokis.*

Koronis (1)

Eltern: **Tochter des** Lapithen **Phlegyas**

Beschreibung : *Schöne thessalische Prinzessin, Geliebte des Apollon. Bereits schwanger von ihm nahm sie eine neue Liebschaft mit Ischys auf. Als Apollon das durch einen Raben erfuhr, tötete er sie.*

Aus ihrem toten Körper nahm er vor dem Verbrennen auf dem Scheiterhaufen das Kind Asklepios (siehe diesen) und gab es dem weisen Kentauren Chiron zur Pflege.

Koronis (2)

Eltern: **Tochter des Koroneus**

Beschreibung : *Dieser schönen Frau stellte Poseidon nach. Als er sie bei einem Ausflug beinahe hatte, trat ihr Athene zur Seite und verwandelte sie in einen Vogel.*
Dieser Krähenvogel war es der ihr von der neugierigen Aglauros erzählte, die das Körbchen des Erichthonios (1) öffnete. Über diese Petzerei war Athene nicht erfreut und verstieß den Vogel aus ihrer Umgebung.

Koronos (1)

Eltern: **Sohn des Apollon und der Chrysorte**

Beschreibung : *Ihre Kinder waren Lamedon und Korax.*
Genealogie siehe Artemis.

Koronos (2)

Eltern: **Sohn des Thersandros (2)**

Koronos (3)

Eltern: **Sohn des** Lapithen **Kaineus**

Beschreibung : *Vater des Leonteus. Als er Krieg gegen Aigimios, König der Dorier führt wird er von Herakles der diesem zu Hilfe kam getötet. Wahrscheinlich auch ein Argonaut.*

Koronos (4)

Eltern: **Sohn des Sisiphos und der Merope (1)**

Beschreibung : *Bruder des Haliartos. Seine Mutter war die einzigste der Pleiades die einen Sterblichen geheiratet hatte.*

Korybanten (1)

Eltern: **Söhne des Apollon und der Thaleia (1).**

Beschreibung : *Ekstatisch mit Waffengeklirr sich gebärdende männliche Begleiter der Kybele, einer phrygischen Muttergöttin.*

Korybanten (2)

Eltern: **Söhne des Sokos (2) und der Kombe**

Beschreibung : *Dies waren die 7 euboischen Korybanten (Kureten). (siehe auch Kombe)*

Korybas

Eltern: **Sohne des Iason (2) und** vmtl. **der Kybele**

Beschreibung : *Er war ein Enkel des Zeus. Er zählte zu den Kabirengöttern.*

Korytos (1)

Eltern: **Sohn des Apollon und der Korone**

Korytos (2)

Eltern: **Sohn des Zeus und der Elektra (3)** (Tochter des Atlas)

Beschreibung : *König in Thyrrhenien. Gründete Cortona.. Bruder des Dardanos. Sein Sohn war Iasion. Genealogie siehe auch Dardania.*

Korytos (3)

Eltern: **Sohn des Paris und der** Nymphe **Oinone**

Beschreibung : *Als seine Liebe zur schönen Helene von dieser erwidert wurde, wurde er von seinem Vater erschlagen.*

Korytos (4)

Beschreibung : *Bei ihm wuchs Telephos auf. Er war König von Arkadien.*

Kotos oder Kottos

Eltern: **Sohn der Gaia und des Uranos**

Beschreibung : *Bruder des Briareos und des Gyes, war Kotos einer der Hekatoncheiren (s.d.) Riesen mit hundert Armen und fünfzig Köpfen.*

Kotys

Beschreibung : *Vegetations- und Fruchtbarkeitsgöttin, besonders in Thrakien. Berühmt berüchtigt waren die sehr orgiastischen Mysterien die zu ihren Ehren begangen wurden, zügellos und ausschweifend.*

Kraft

Eltern: **Sohn der Nyx** (bei Hesiod)
oder **des Pallas (1) und der Styx**

Kragaleus

Eltern: **Sohn des Dryops**

Beschreibung : *Bei den „Bädern des Herakles“ weidete er sein Vieh. Er war sehr weise und sollte in einem Streit zwischen Apollon und Artemis entscheiden. Als er die Entscheidung zu Gunsten der Göttin traf wurde er von Apollon in einen Felsen verwandelt.*

Kragos

Eltern: **Sohn der Praxidike**

Kranae

Eltern: **Tochter des Kranaos und der Pedias**

Beschreibung : *Schwester der Atthis und der Kranaiechme.*

Kranaiechme

Eltern: **Tochter des Kranaos und der Pedias**

Beschreibung : *Schwester der Atthis und der Kranae.*

Kranaos

Eltern: **Sohn der Gaia**

Beschreibung : *Gemahl der Pedias. Gemeinsame Kinder waren Atthis, Kranaiechme und Kranae. Kranaos war König von Attika (benannt nach Atthis). Ein Königs- und Priestergeschlecht.*

Krataiis

Beschreibung : *Gemahlin des Phorkys. Von ihm Mutter der Skylla (1). (andere Mutterversionen Echidna, Hekate, Lamia)*

Kratos

Eltern: **Sohn des Pallas (1) und der Styx**

Beschreibung : *Kratos „Zwang“, Schmiedegeselle des Hephaistos. Mit seinem Bruder Bia „Gewalt“ nahm er den Prometheus gefangen.*

Als Personifizierung der Stärke waren sie ständiger Begleiter des Zeus.

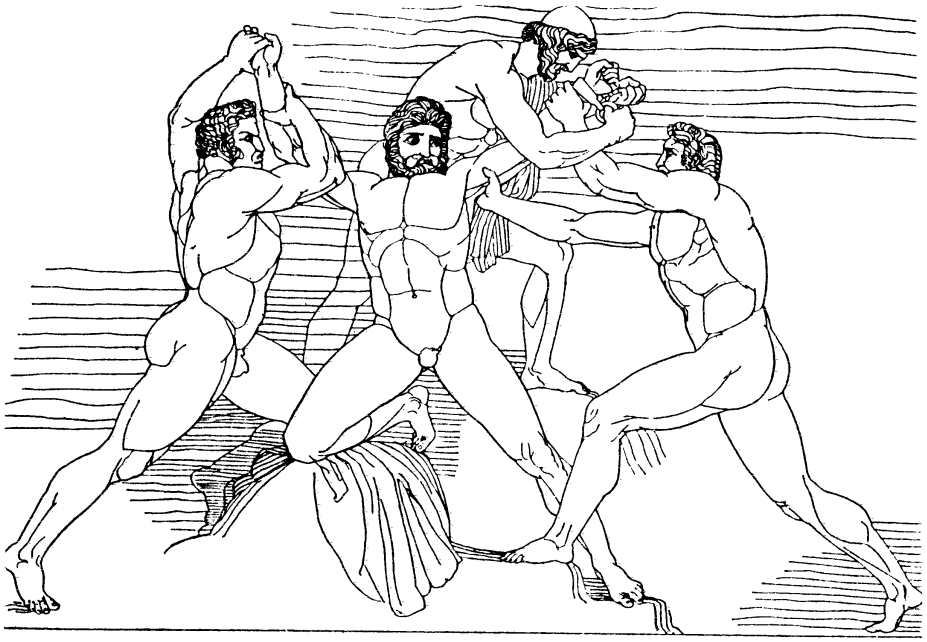

Hephaistos mit Kratos und Bia fesseln Prometheus

KREIOS

Eltern: **Sohn des Uranos und der Gaia**

Beschreibung : *Gemahl der Eurybia, Vater des Pallas (1) und Perses (1)*
Kr(e)ios wird manchmal auch mit Koios gleichgesetzt.

KREON (1)

Eltern: **Sohn des Menoikeus (1)**

Beschreibung : *Nachdem seine Schwester Iokaste unwissentlich mit Ihrem Sohn in Theben regiert hatte, wurde Kreon König von Theben.*
Oidipus, sein Neffe, wurde ins Exil geschickt.

Kreon mußte den Thron aber wieder räumen, als Eteokles (Sohn des Oidipus und der Iokaste) Ansprüche anmeldete.

Dies wiederum mißfiel dem älteren der Söhne Polyneikes, der mit kriegerischen Mittel die Schlacht der Sieben gegen Theben führte.
Während der Kampfhandlungen starben aber beide Brüder, so daß Kreon wieder als König inthronisiert wurde. (Er war der Gegenspieler der Antiope,Verbündeter des Amphitryon) .

Seine Tochter Megare war die erste Frau des Herakles, die er als Preis erhalten hatte, weil er Theben von dem Tribut befreite. Sein Sohn Meniokeus (2)
opferte sich für die Sieben gegen Theben. (siehe auch kretischer Stier)
Seinen Sohn Megareus (3) opferte er selbst.

Obwohl ein Totenbegräbnis heilige Pflicht für die Hinterbliebenen war, verbot er die Leichen der gegen die Stadt Kämpfenden zu bestatten.
Dies galt insbesondere für die Leiche des Polyneikes, den er für einen Verräter hielt.

Antigone, Eteokles und Polyneikes Schwester, hielt sich aber nicht an den Befehl und bestattete den Polyneikes.
Dies war eine gröbliche Mißachtung seiner Autorität, für die er Antigone öffentlich lebendig einmauern ließ.
Kreons Sohn Haimon (1), der Antigone liebte beging daraufhin Selbstmord.
Weitere Söhne waren Lykomedes (2) und Maion (1).
In einer Version ist Eurydike seine Frau.

Kreon (2)

Eltern: **Sohn des Lykaithos**

Beschreibung : *Vater der (Kreusa 2) = Glauke 1(Geliebte des Iason) und des Hippotes (3). König von Korinth. Seine Frau war Merope.*
Er nahm Medeia und Iason freundlich auf.

Seine Tochter Kreusa (2)- auch Glauke (1) genannt (in diesem Lexikon geführter Name) wollte die nächste Ehefrau des Iason werden.
Ihre Vorgängerin, die Zauberin Medeia (s.d.) rächte sich für die Untreue des Iason und tötete Kreon (2) und seine Tochter Kreusa (2).

Kresphontes

Eltern: **Sohn des Aristomachos (1)**

Beschreibung : *König von Messene, Bruder des Tememos. Gatte der Merope (2). Mit ihr zeugte er den Aipytos (3) und 50 weitere Kinder.*
Bis auf Aipytos wurden er und seine Kinder von Polyphontes getötet.
Seine Gattin Merope (2) mußte diesen nach seinem Tode auch heiraten, bis seine Familie von dem dann erwachsenen Aipytos (auch Kresphontes genannt) gerächt wurden.
Kresphontes war einer der Herakleiden.

Krete (1)

Eltern: **Tochter des Asterios (1) und der Europe (1)**

Krete (2)

Eltern: **Tochter des Deukalion (2) und der Pyrrha (1)**

Kretheus

Eltern: **Sohn des Aiolos (1)** Stammvater der Hellenen **und der Enarete**

Beschreibung : *Vater des Aison, und des Sehers Amythaon (Vater des Bias und des Melampus),*
der Astyadameia 1 (Hippolyte 1) und der Pheres (1)
Seine Gattin war Tyro.
Seine Geschwister waren Melanippe 1, Salmoneus und Sisiphos

Krethon

Eltern: **Sohn des Diokles (1)**

Kretischer Stier

Beschreibung : *In der Sage ein feuerschnaubender Stier von Knossos (Kreta), den Pasiphae liebte und mit dem sie sich mit Hilfe des Daidalos (s.d.) verband.Kreon (1) untermauerte seinen Thronanspruch in Theben damit, daß seine Herrschaft gottgewollt sei, weil seine Gebete stets erhört würden.*

So ließ er einen Stier durch Poseidon aus dem Meer entsteigen, um ihn dem Gott zu opfern.
Als Kreon aber sah, daß dies ein wunderschönes weißes Exemplar war, vertauschte er den Stier und opferte ein anderes Tier.

Darüber war Poseidon so entsetzt, daß er dafür sorgte, das der Stier das Land verwüstete.
Herakles gelang es zwar den Stier zu fangen und in Erfüllung seiner Aufgabe dem Eurystheus zu bringen, aber danach war er wieder frei.

Er verwüstete weiter das Land, bis es endlich Theseus gelang das Ungeheuer in Marathon zu töten und zu opfern.

Kreusa (1)

Eltern: **Tochter des Erechtheus**, König von Athen **und der Praxithea (2)**

Beschreibung : *Gattin des Xuthos (1), Schwester der Oreithyia, der Prokris und der Chthonia.*
Als sie mit Xuthos noch in kinderloser Ehe zusammen lebte, zeugte sie mit Apollon den Ion..
Danach wurde sie von Xuthos noch Mutter des Achaios (1) und der Diomede (1).
Genealogie siehe Erechtheus.

Kreusa (2) (auch Glauke genannt)

Eltern: **Tochter des Kreon (2)**

Beschreibung : *Als sich Kreusa in Iason 1 (s.d.) verliebte, wollte er seine bisherige Frau Medeia (s.d.) verlassen. Diese rächte sich grausam und brachte Kreusa und ihren Vater Kreon 2 (s.d.) bestialisch um.*

Kreusa (3) auch Eurydike genannt

Eltern: **Tochter des Priamos (1) und der Hekabe**

Beschreibung : *Gattin des Aineias (Fürst von Troia). Ihr gemeinsamer Sohn war Askanios (s.d. wegen späterer Abstammungsideologie der römischen Imperatoren-Iulus).*
Als beide nach dem Fall der Stadt aus dem Land flüchten, verlieren sie sich. Kreusa's Schattenbild sagt ihm, daß sie nicht mitkommen dürfe nach Italien.

Kreusa (4)

Eltern: **Tochter des Okeanos und der Gaia**

Beschreibung : *Vom Flußgot Peneios Mutter der Stilbe, Daphne, Andreus und des Hypseus*

Kriasos

Eltern: **Sohn des Argos (4) und der Euadne (1)**

Beschreibung : *Bruder des Peiros, Epidauros, Ekbasos.*

KRIMISOS

Beschreibung : *Ein sizilianischer Flußgott der mit seiner Gemahlin der troischen Nymphe Egesta den Aigestes zeugt.*

KRIOS (1)

Beschreibung : *Ein Titan noch aus der vordorischen Zeit.*

KRIOS (2)

Beschreibung : *Ein Priester und Seher in Sparta.*
Er und seine Tochter verrieten ihre Stadt.

KRIOS (3)

Beschreibung : *König von Euboia, der Kriege gegen Delphi führte.*

KRIOS (4)

Beschreibung : *Der Hauslehrer des Phrixos und der Helle. Er erzählt vom Plan ihrer Stiefmuter die Kinder zu töten.*

KRISOS

Eltern: **Sohn des Phokos (1)**

Beschreibung : *Namengeber der phokischen Stadt Krisa. Bruder des Naubolos und Panopeus. Sohn des Krisos war Strophios (1)*
Genealogie siehe auch Phokos (1).

KRITHEIS (1)

Beschreibung : *Siehe Maion (3)*

KRITHEIS (2)

Eltern: **Tochter des Apelles** aus Kyme

Beschreibung : *Siehe Maion (4)*

Kritheis (3)

Eltern: **Tochter des Melanopos** aus Magnesia

Beschreibung : *Sie wurde, als ihr Vater starb dem Argiver Kleanax anvertraut. Als sie aber von einem Unbekannten (vermtl. Maion 4) schwanger wurde verstieß er sie. Ihr Kind nannte sie Melisigenes- Homeros.*
Sie zog ihn alleine auf, bis sie später den Lehrer Phemios heiratete.

Kroisos

Beschreibung : *Vater des Atys (2).*

Krokon

Beschreibung : *König im Grenzgebiet zwischen Athen und Eleusis. Seine Frau war Saisara, eine Tochter des Keleos.*

Krommionische Sau

Eltern: **„Tochter“ des Orthos und der Echidna (1)**

Beschreibung : *Ihre „Brüder“ waren ebensolche Ungeheuer, die Sphinx und der Löwe von Nemea.*

Kroniden

Beschreibung : *Söhne des Kronos, besonders Zeus als der Bedeutenste seiner Söhne.*

Kronos (Chronos, röm. Saturnus)

Eltern: **Sohn des Uranos und der Gaia**

Beschreibung : *Kronos war zwar der Jüngste, aber der gewaltigste Sohn der Uranos. Seine Mutter Gaia stiftete Kronos an seinen eigenen Vater mit einer Sichel zu entmannen, weil er ihre gemeinsamen Kinder die Hekantoncheiren (Briareos, Kotos und Gyes) verschlungen hatte und an einem geheimen Ort gefangen hielt. Selbst die Kyklopen, die sie vorher dafür zu gewinnen suchte waren dazu nicht bereit.*

Kronos gelang der Kampf mit seinem Vater Uranos und er wurde damit gleichzeitig zum Herrscher des Universums, wenigstens zeitweilig.

Bis auch er von seinem Sohn, Zeus, entmachtet wurde.
Dies wollte er ebenfalls dadurch verhindern, daß auch er seine Kinder verschlang. Aber seine Gattin Rheia hatte den Zeusknaben gegen einen

in Windeln eingewickelten Stein vertauscht. Diesen und die anderen Kinder verschlang Kronos.

Zeus wurde von Rheia in Kreta in einer Höhle gut versteckt.
Er wuchs heran und gewann den Kampf gegen seinen Vater mit Hilfe der Gaia. Sie zwang Kronos auch seine anderen fünf Kinder, Poseidon, Hera, Hestia, Demeter und Hades wieder auszuspeien.

Danach wurde Kronos von Zeus in den Tartaros eingesperrt.
Seine kurze Herrschaftszeit galt in der Mythologie als die des Goldenen Zeitalters, als glückseelige Zeit.

Mit Philyra hatte Kronos noch den weisen Chiron gezeugt.

Zeus und seine Geschwister führten nun den Kampf gegen die anderen Titanen mit Hilfe der von ihnen befreiten Kyklopen und Hekatoncheiren. Dieser langwierige Kampf war erfolgreich.

Alle Verlierer wurden dann ebenfalls in dieser tiefsten Höhle der Unterwelt, im Tartaros, eingesperrt.

Kronos galt im alten Griechenland als Herr der Gefilde der Seeligen, kultisch
spielte er kaum eine Rolle.
Weitere Nachkommen des Kronos waren Pluto (1) (mit Kybele),Chiron (1) mit (Philyra) und Praxidike.

Kronos zu Ehren wurden heitere Entedankfeste gefeiert.
Sein Symbol war die Sichel. Später im römischen (Saturnus) galt er als Gott des Ackerbaus.

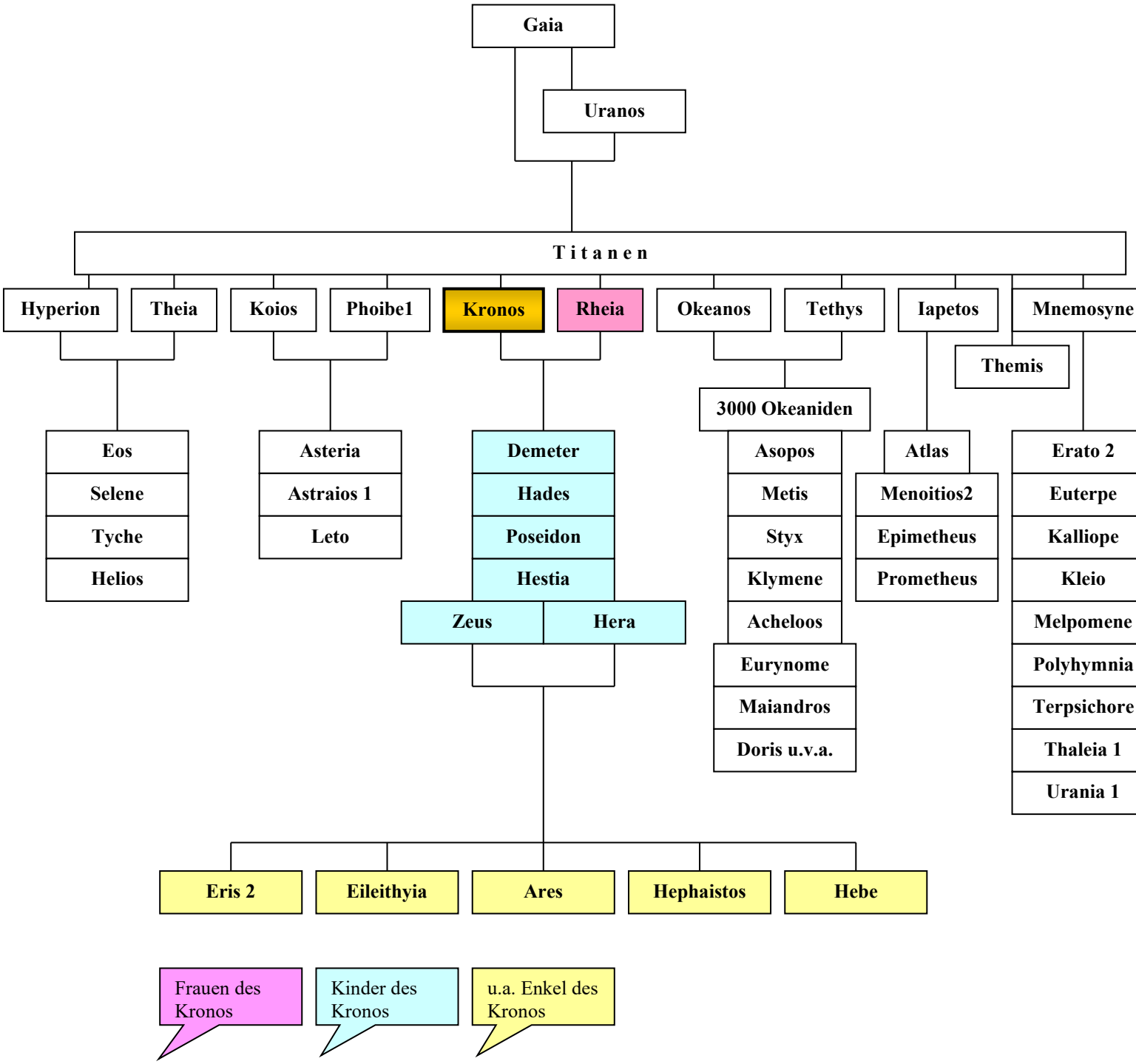

KROTOPOS

Eltern: **Sohn des Agenor (1) und der Telephasia**

Beschreibung : *Von ihm ließ sich Apollon entsühnen als er einen Drachen tötete.*

Als Krotopos aber seine eigene Tochter Psamathe tötet, schleudert ihn der Gott in den tiefsten Tartaros.(eine Version).

Kteatos

Eltern: **Sohn des Poseidon und der Molione**

Beschreibung : *Zwillingsbruder des Aktor.*
Von Theronike wurde er Vater des Amphimachos (1).

Ktesios (1)

Eltern: **Sohn des Ormenos**

Beschreibung : *Sein Sohn Eumaios wurde von einer phönizischen Sklavin entführt und an den Laertes von Ithaka verkauft. Hier wurde er, trotz fürstlicher Abstammung, der treue Schweinehirte des Odysseus.*

Ktesios (2)

Eltern: **Sohn der Praxidike**

Ktime (1) oder Ktimene

Eltern: **Tochter des Laertes und der Antikleia (1)**

Beschreibung : *Sie war die jüngste Schwester Odysseus.*
Wahrscheinlich Gattin des Eurylochos.

Ktime (2)

Eltern: **Tochter des Phegeus (1),** König von Psophis

Beschreibung : *Diese schöne Jungfer wollte angeblich selbst Hesiodos verführt haben.*

Ktimene

Beschreibung : *Siehe Ganyktor (2). Genealogie siehe Akrisios, Odysseus.*

Ktistes

Beschreibung : *Name des Gottes auf den eine griechische Stadt ihre Gründung zurückführt. Meist als Doppelname gebraucht.*

Kureten (1)

Beschreibung : *Dienerinnen des Zeuskindes und der Göttin Rheia, Schwester und Gemahlin des Kronos.*
Sie halfen ihr den Kronos zu täuschen, als sie den weinenden kleinen Zeus verbarg, indem sie besonders mit ihren Waffen einen höllischen Lärm machten.
Die Kureten wurden kultisch verehrt.

Kureten (2)

Eltern: **10 Söhne des Zeus und der Idaia (5)**

Kyanee

Eltern: **Tochter des Maiandros**

Beschreibung : *Eine schwache Nymphe, die es aber immerhin versuchte der Persephone zu helfen, als Hades sie entführen wollte.*
Als sie nichts ausrichten konnte löste sie sich buchstäblich in Tränen auf.
Zuvor war sie von ihrem Gemahl Miletos Mutter der Kinder Kaunos und Byblis.

Kyanippos (1)

Eltern: **Sohn des Aigialeus (1) und der Komaitho**

Beschreibung : *König von Argos. Genealogisch nicht ganz eindeutig, da auch als Bruder des Aigialeus genannt.*

Kyanippos (2)

Eltern: **Sohn des** Thessalers **Pharax**

Beschreibung : *Gatte der Leukone (1).*

Kybele

(lat.: Magna Mater)

Eltern: **Tochter des Maion (3)**

Beschreibung : *Eigentlich eine phrygische Bezeichnung für eine Muttergöttin*

Kybele und Attis (nach einem Votivrelief)

griechisch hieß sie Magale Meter (auch) „Große Mutter“.
Die große Mutter- und Fruchtbarkeitsgöttin in der griechischen Mythologie.

Geliebte des Attis (auch Agdistis),
Von dem sie Mutter des Pluto (1) wurde.

Attis wollte für sie immer ein Knabe bleiben, aber die Macht der Sexualität war stärker als er sich in eine Nymphe verliebte.

Kybele tötete die Nymphe und Attis wurde von ihr wahnsinnig gemacht, bis er sich seine Genitalien, die alles Leid über ihn brachten, selbst verstümmelte.

In Griechenland und viel später in Rom taten dies auch die Kybelepriester Eine Verbindung hatte sie mit Kronos.
Sie war noch Mutter des Korybas (vermutlich von Iason 2) und der Nikaia.(von Sangarios).

Kycherus oder Kychreus

Eltern: **Sohn des Poseidon und der** Asopostochter **Salamis**

Beschreibung : *Fast göttliche Verehrung eines schlangenkörprigen Heros, besonders seitens der Athenener und in seinem Königreich Salamis.*
Seine Tochter Glauke (3) heiratet den Aktaios, eine weitere Tochter soll er dem Telamon gegeben haben, der auch sein Nachfolger wurde.

Kydippe (1)

Beschreibung : *Zwangsweise „Geliebte“ des Akontios (s.d.) Mutter des Bias (2) (oder Biton) und der Kleobis.*

Kydippe (2)

Eltern: **Tochter des Keyx**

Beschreibung : *Eine Naxierin aus dem Familienstamm des Kodros. Sie wurde durch List die Gattin des Akontios (Beschreibung siehe dort).*
Beide werden die Stammeltern der Akontiaden in Iulis.
Möglicherweise sind Kydippe 1 und Kydippe 2 identisch.

Kydippe (3)

Eltern: **Tochter des Ochimos**

Beschreibung : *Gemahlin des Kerkaphos, dem Bruder ihres Vaters. Beider Nachkommen waren Ialysos, Kameiros und Lindos.*

KYKLADEN (griech. Ringinseln)

Beschreibung : *Im „Kreis liegende Inseln“ Griechenlands. Andros, Naxos, Delos, Syros, Paros, Nios, Santorin, Milos (Ägäisches Meer).*
Der Hauptort Hermulolis lag auf der Insel Syros.

KYKLOPEN (griech. Rundaugen, dt. Zyklopen)

Eltern: **Söhne des Uranos und der Gaia**

Beschreibung : *Meist werden genannt: Brontes, Steropes und Arges.*
(Nur in der Odyssee werden sie als die wilden Söhne des Poseidon, genannt- darunter der Wildeste Polyphemos)

Mit den Hekatoncheiren wurden die Kyklopen von ihrem Vater verschlungen und im tiefen Tartaros gefangen gehalten.
Als Dank für ihre Befreiung helfen sie Zeus und seinen Geschwistern beim Titanenkampf.

Sie geben Zeus auch seine bald mächtigsten Waffen die Blitze und den Donner, mit denen er entscheidend den Titanenkampf gewinnt.

Wenn Bedarf war schmiedeten die Riesen mit dem einen Auge mitten auf der Stirn für Zeus neue Donnerkeile. Sie waren ansonsten die Schmiedegesellen des Schmiedegottes Hephaistos.

Weiter galten sie auch als brillante Baumeister für mächtige Wehrmauern.
So sollen sie die mehrere Meter dicken Mauern in Mykene und Tiryns gebaut haben (kyklopische Gemäuer).

In der Odyssee sind sie ungeschlachte Riesen, die nur Viehherden für den eigenen Bedarf weiden und sogar Menschen verschlingen.
Als Polyphemos bereits viele seiner Männer gefressen hatte, konnte Odysseus den Riesen mit einem angespitzten glühenden Pfahl das eine Auge ausstechen und ihn blenden.

KYKLOPS

Eltern: **Sohn des Zeuxippos**

Beschreibung : *Vater des Melanippos (6).*

KYKNOS (1)

Eltern: **Sohn des Ares und der Pyrene** (Pelopia)

Beschreibung : *Er köpfte die Vorbeikommenden um aus ihren Schädeln dem Apollon einen Tempel zu bauen. Er stahl die Hektomben.*

Ein Ungetüm das im Zweikampf von Herakles erschlagen wurde.
Dabei verwundet Herakles sogar Ares der seinen Sohn rächen will.
Er war mit einer Tochter des Keyx verheiratet.

KYKNOS (2) *(griech. Schwan)*

Eltern: **Sohn des Poseidon und der** Nymphe **Kalyke (2)**

Beschreibung : *Kyknos, König von Kolonai, in der Nähe von Troia, war von seinem Vater unverwundbar gemacht worden.*

Seine erste Frau war Prokleia. Beider Kinder waren Tenes und Hemithea. Seinen Sohn Tenes und eine seiner Töchter sperrte Kyknos in ein ehernes Gefäß und setzte sie auf dem Meer aus, weil seine zweite Frau behauptete Tenes hätte ihr nachgestellt, was aber genau umgekehrt war.
Als er später die Wahrheit erfuhr, ließ er Phylonome lebendig begraben oder einmauern.

Als er für Troia im Zweikampf gegen Achilleus antrat, wurde er von diesem erwürgt.
Danach drangen die Griechen in seine Hauptstadt Mentora ein und entführten alle seine Kinder in die Sklaverei.
Seine Tochter Hemithea soll von der Erde verschlungen worden sein.

KYKNOS (3)

Beschreibung : *Ein Freund des Phaetons. Als sein Vater starb grämte er sich zu Tode.*

KYKNOS (4)

Eltern: **Sohn des Apollon und der Hyrie**

Beschreibung : *Homosexuell veranlagt. Er verschmähte aber die Liebe des Phyllios.*
Kyknos stürzt sich in die Konopische See, daraufhin folgt ihm seine Mutter.

Kylarabes

Eltern: **Sohn des Sthenelos (2)**

Beschreibung : *Bruder des Kometes.*

Kyllaros

Beschreibung : *Kyllaros wurde von dem weiblichen Kentaur Hylonome umworben. Beide kämpften und starben gemeinsam gegen die Lapithen.*

Kyllene

Beschreibung : *Siehe Meliboia.*

Kyllenos

Eltern: **Sohn des Anchiale**

Kymatolege

Eltern: **Tochter des Nereus und der Doris (1)**

Beschreibung : *Nereide, Meeresnymphe. Die die Wellen Beschwichtigende. Genealogie siehe auch Nereus.*

Kymo

Eltern: **Tochter des Nereus und der Doris (1)**

Beschreibung : *Nereide. Meeresnymphe. Die Wellengöttin. Genealogie siehe auch Nereus.*

Kymodoke

Eltern: **Tochter des Nereus und der Doris (1)**

Beschreibung : *Nereide. Meeresnymphe. Die „die Wellen Auffangende“. Genealogie siehe auch Nereus.*

Kymothoe

Eltern: **Tochter des Nereus und der Doris (1)**

Beschreibung : *Nereide. Meeresnymphe. Die „Wellenschnelle“.*

Kynortas

Eltern: **Sohn des Amyklas (1) und der Diomede (2)**

Beschreibung : *König von Sparta. Vater des Oibalos (1).*
Geschwister des Kynortas waren Leaneira, Hyakinthos und Argalos.

Kyparissos

Eltern: **Sohn des Telephos und der Laodike (1)**

Beschreibung : *Männlicher Geliebter des unsterblichen Apollon aus Keos.*
Als für Kyperissos das Leben zu Ende ging, erfüllte ihm Apollon seinen letzten Wunsch und verwandelte ihn in den Totenbaum die Zypresse (daher der Name).

Kypria

Beschreibung : *Griechische Dichtkunst aus der Zeit Homers.*
Diese, nur in Teilen erhaltenen Werke, erzählen über die Zeit vor den Ereignissen die in der Ilias erwähnt werden (Raub der Helene, Erisurteil, die Landung in Aulis, die ersten Jahre vor Troia).

Kypselos (1)

Eltern: **Sohn des Aipytos (2)**

Beschreibung : *König von Arkadien., Vater der Merope (2) und damit Schwiegervater des Kresphontes. Kresphontes half ihm die Herakleiden abzuwehren.*

Kypselos (2)

Eltern: **Sohn des Eetion (2) und der Labda**

Beschreibung : *König von Korinth.*

Kyrene (1)

Beschreibung : *Eine schöne Nymphe, die von Apollon (Phoebus) Mutter des Aristaios (später Gatte der Autonoe) und des Idmon wurde.*
Genealogie siehe Artemis.

Kyrene (2)

Beschreibung : *Eine Geliebte des Kriegsgottes Ares. Beider Sohn war Diomedes (1).*
Genealogie siehe Aktaion (1).

Kyrenes

Eltern: **Sohn des Polymnestor und der Phronime**

Beschreibung : *Beschreibung siehe seine Mutter.*

Kyrios

Beschreibung : *Eine aus dem griechischen stammende Bezeichnung für „Herr“, oft als Beiname von Göttern und Heroen gebraut.*

Kytissoros

Eltern: **Sohn des Phrixos und der Chalkiope (1)**

Beschreibung : *Er rettete seinen Großvater Athamas vor dem Opfertod.*
Seine Geschwister waren Argos, Phrontis und Melas (2).

Kyzikos

Eltern: **Sohn des Aineus und der Ainete**

Beschreibung : *König des gleichnamigen Insel (siehe auch Dolionen).*
Auf seiner Insel landeten die Argonauten.
Seine Gattin war Klite.
Er führte sein Volk aus Thessalien (Mysien/ Aisepos/ daskylitischer See) in ihr späteres Stammland.
Kyzikos wurde versehentlich von Iason getötet, weil die Argonauten dachten sie wären auf einer feindlichen Insel gelandet.

zurück zum Inhaltsverzeichnis

Labda

Beschreibung : *Gemahlin des Eetion (2), Mutter des Kypselos (2).*

Labdakos

Eltern: **Sohn des Polydoros (2) und der Nykteis**

Beschreibung : *König von Theben, Vater des Laios.*

Nach ihm werden die seinem Geschlecht Zugehörigen Labdakiden genannt. Er fiel durch Dionysos.

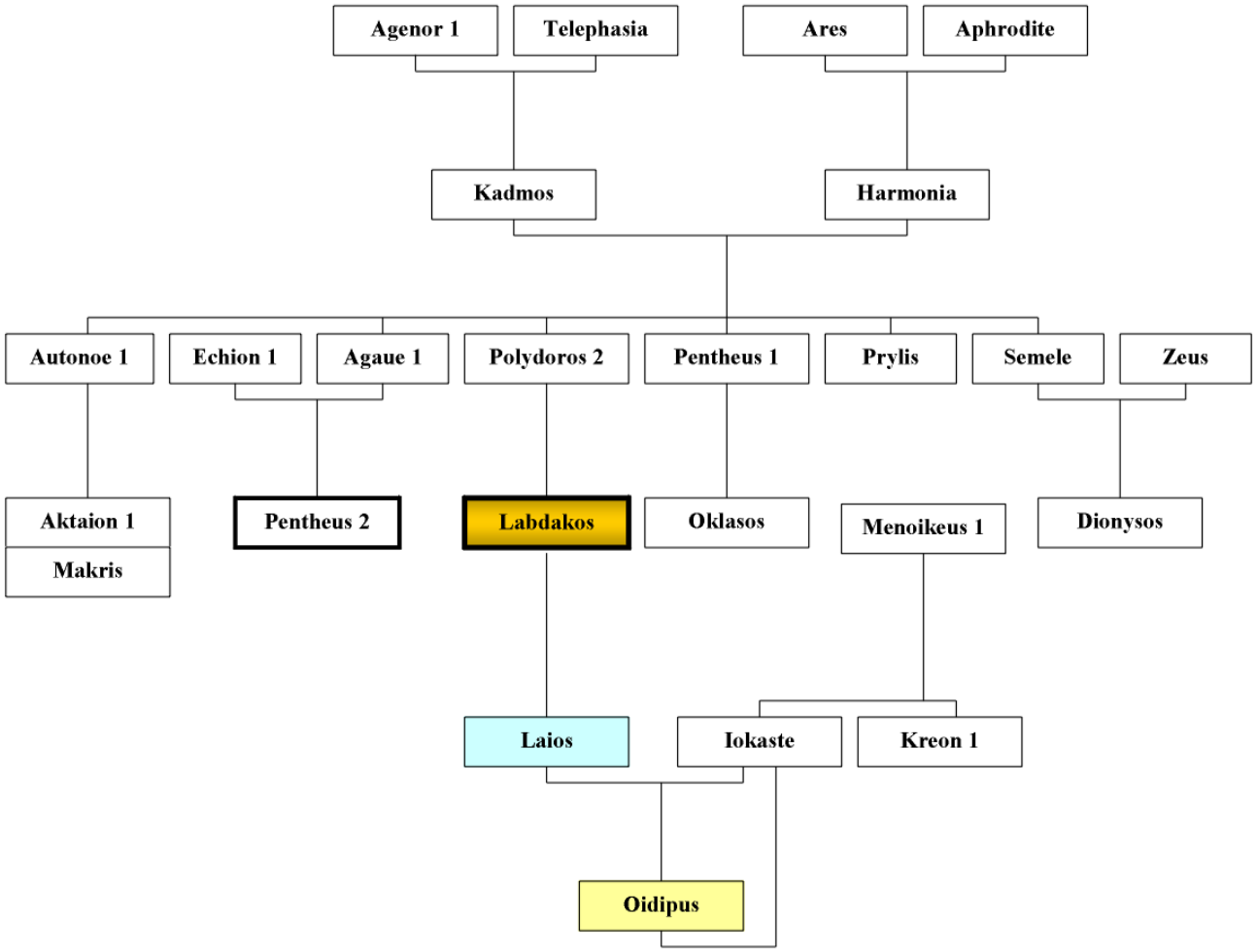

Genealogie siehe auch Kadmos.

LABYRINTHOS (dt. Labyrinth)

Beschreibung : *In der griechischen Sage ein von Daidalos für den Minos (1), in Kreta (bei Knossos) gebautes Gebäude. Sinn des Baus war es ein Gefängnis für den Minotauros (eine Mischwesen aus Mensch und Tier) zu errichten. Aus den vielfach verschlungenen Wegen und Sackgassen sollte es für die dem Minotauros geopferten Menschen kein Entrinnen mehr geben.*
Nur mit Hilfe eines Garnknäuls (Ariadnefaden) gelang es dem Theseus das Labyrinth wieder zu verlassen (s. Ariadne / Theseus)

LACHESIS (griech.: Zuteilerin)

Eltern: **Tochter des Zeus und der Themis**

Beschreibung : *Eine der Schicksalgöttinnen (Moiren)*
Lachesis war, die, die den Menschen ihren Anteil am Leben zuteilte. Sie teilte jedermann das Lebenslos zu (damit war die gesellschaftliche Stellung gottgewollt !).

LADON

Eltern: **Sohn des Typhon und der Echidna (1)**
(andere Version: des Phorkys und der Keto)

Beschreibung : *Ein fürchterlicher Drache, der die Aufgabe hatte die goldenen Äpfel der Hesperiden zu bewachen.*
Dazu konnte er sich um den Baum herumringeln.
Herakles tötete ihn als er die Äpfel stehlen mußte.
Seine Tochter war Metope.

LAERKES

Eltern: **Sohn des Haimon**

Beschreibung : *Einer der Nachfahren des Myrmidon. Vater des Alkimedon, eines hervorragenden Wagenlenkers.*

LAERTES *(oder Laertios)*

Eltern: **Sohn des Akrisios und der Eurydike (1)**

Beschreibung : *Bruder der Danae. Vater des Odysseus, und der Ktime; König von Ithaka , Gatte der Antikleia (1)*
(Nach einer anderen Version war Sisiphos mit Antikleia (1) desses Vater).
Seine Mutter Eurydike war später die Frau des Orpheus.

Als Odysseus nach seiner Rückkehr die lästigen Freier aus seinem Palast vertrieben hatte, half ihm Laertes, mit von Athene erhaltener neuer Kraft, gegen die Verwandten der Freier zu kämpfen.
Dabei tötet er den Anführer Euphertes (Vater des von Odysseus getöteten Antinoos).
Genealogie siehe auch Odysseus, Akrisios.

LAERTIADE

Beschreibung : *Bezeichnung für einen Sohn des Laertes. Odysseus wurde so genannt.*

LAIAS (1)

Eltern: **Sohn des Hyraios**

Beschreibung : *Bruder der Maisis und des Europas. Genealogische Abstammung von Kadmos. Die drei Brüder gründeten Poikile in Sparta und widmeten die Stadt ihren Vorfahren.*

Laias (2)

Eltern: **Sohn des Oxylos und der Pieria**

Beschreibung : *Bruder des Andraimon (2) und des Aitolos (2). Da letzterer, obwohl älter als Laias 2, frühzweitig verstarb wurde Laias Nachfolger seines Vaters als König.*

Lailaps

Beschreibung : *Der pfeilschnelle Hund des Kephalos, der ihm bei der Jagd nach dem teumessischen Fuchs half.*
Zeus versteinerte ihn und holte ihn an den Sternenhimmel. (So hieß auch ein Hund des Aktaion)

Laios

Eltern: **Sohn des Labdakos**

Beschreibung : *König von Theben, seine Gattin war Iokaste.*

Als Laios aus seiner Heimatstadt Theben vertrieben wurde, entführte er Pelops' Sohn Chrysippos weil der schöne Jüngling ihm so sehr gefiel.
Dafür wurde er von Pelops verflucht.
Dieser Fluch mündete in dem Orakel, Laios werde durch die Hand seines eigenen Sohnes sterben.

Nachdem Amphion, der ihm den Thron von Theben geraubt hatte gefallen war, konnte er nach Theben zurückkehren.

Iokaste seine Frau, gebar ihm dann einen Sohn, den er sofort wegschaffen und auf dem Berg Kithairon aussetzen ließ.
Zuvor hatte Laios dem Säugling die Fersen durchbohrt. Daher sein Name Oidipus („Schwellfuss").

Dank der Hilfe von Hirten überlebte das Kind. Von diesen erhielt er auch seinen Namen.
Er wurde später am Hofe in Korinth aufgezogen..
Als Oidipus (s.d.) erwachsen war, geriet er mit Männer die er nicht kannte in Streit. Einer war Laios. Er wurde von seinem Sohn getötet- die Prophezeiung und der Fluch des Pelops waren erfüllt.

Laistrygones

Beschreibung : *Ein Volk menschenfressender Riesen aus der Mythologie der Griechen.*

Sie griffen die Schiffe des Odysseus an, Nur seines entkam.
Sie schmissen Felsen auf die Schiffe und verschlangen die Menschen.

Lakedaimon

Eltern: **Sohn des Zeus und der Taygete**

Beschreibung : *Seine Gemahlin Sparte (eine Schwester der Pitone) gebar ihm zwei Kinder: Eurydike (1) und Amyklas (1).*
Lakedaimon war König und Namengeber von Lakedaimon (Sparta).
Genealogie siehe Akrisios.

Lakinios

Beschreibung : *Könih im Bruttierlande. Er kommt mit Herakles in Streit.*

Lamedon

Eltern: **Sohn des Koronos (1)**

Beschreibung : *Sein Bruder war Korax.*

Lamia (Lamien)

Eltern: **Tochter der Libye mit** ihrem eigenen **Sohn Belos (1)**

Beschreibung : *Im Volksglauben der Griechen und auch in den Sagen sollte dies eine häßliche weibliche Spukgestalt sein.*
Die Lamia war bleich und konnte sich auch in andere Gestalten, z.B. Vampire verwandeln.
Ursprünglich galt sie als schön und war die Geliebte des Zeus, aber von Hera mit Wahnsinn geschlagen, verschlang sie ihre eigenen Kinder und wurde häßlich.

Lamos (1)

Eltern: **Sohn des Poseidon**

Beschreibung : *König der Lastrygonen.*

Lamos (2) oder Lamios

Eltern: **Sohn des Herakles und der Omphale**

Beschreibung : *Halbbruder des Bargasos den er haßt.*

Lampas

Beschreibung : *Einer der 5 Hunde des Daphnis. Sie sterben auf dem Grab ihrer Herren.*

Lampetie

Eltern: **Tochter des Helios und der Neaira (1) (Rhode**

Beschreibung : *Mit Phethusa ihrer Schwester hütet sie die Rinderherden des Vaters. Genealogie siehe Helios*

Lampetos

Beschreibung : *Heros auf Lesbos. Er wurde von Achilleus getötet.*

Lampos (1)

Eltern: **Sohn des Laomedon (1) und der Strymo**

Beschreibung : *Einer der Ältesten von Troia. Vater des Dolops.*
Seine Geschwister waren Killa, Klytios (1), Priamos (1), Tithonos usw.

Lampos (2)

Beschreibung : *Die Rosse der Eos und die Pferde des Helios hatten solche Namen.*

Lampros

Eltern: **Sohn des Pandion (3)**

Beschreibung : *Gemahl der Galatheia (2) und Vater des Leukippos (4).*
Genealogie siehe auch Phineus (1).

Lanassa

Eltern: **Tochter des Kleodaios**

Beschreibung : *Eine Urenkelin des Herakles, eine Enkelin des Hyllos.*
Von Neoptolemos entführt gebar sie ihm zwangsweise 8 Kinder, u.a. den Pyrrhos (3).

Laodamas (1)

Eltern: **Sohn des Eteokles (1)**

Beschreibung : *Er tötete einen der Epigonen die gegen seine Stadt Theben gestürmt sind,Aigialeus, den Sohn des Adrastos, bei der Schlacht bei Glisas Laodamas starb dann durch Alkmaion.*

Laodamas (2)

Eltern: **Sohn des Alkinoos und der Arete**

Beschreibung : *Seine Geschwister waren Halios, Klytoneos und Nausikaa.*
Er wird als guter Tänzer und Unterhalter erwähnt.

Laodameia (1)

Eltern: **Tochter des Bellerophontes und der Stheneboia**

Beschreibung : *Von Zeus wurde sie Mutter des Sarpedon (2).*
Laodameia war die Schwester des Hippolychos, ihr ältester Bruder war Isander.
Sie waurde durch einen Pfeil der Artemis getötet. .

Laodameia (2)

Eltern: **Tochter des Akastos**, König von Iolkos **und der Astyadameia (1)**

Beschreibung : *Laodameia führte mit ihrem Gatten Protesilaos eine überaus harmonische Ehe. Sie waren König und Königin von Theben.*
Als es Zeit für ihren Gatten wurde und er sterben mußte, wurde sie so traurig, daß sie mit einem Bild, was sie sich von ihm gemalt hatte, sprach.

Immer wieder flehte sie die Götter an, ihn noch einmal sehen zu dürfen. Dies rührte das Mitleid des Hermes und er gewährte ihr die Bitte ihn für nur wenige Stunden noch einmal bei sich zu haben.
Als die Zeit aber um war und er wieder in die Unterwelt sollte, brachte sie sich selbst um und konnte ihn so begleiten.

Laodameia (3)

Eltern: **Tochter des Nereus und der Doris (1)**

Beschreibung : *Nereide, Meeresnymphe. Die „Volksbeherrscherin“.*
Genealogie siehe auch Nereus.

Laodameia (4)

Eltern: **Tochter des Amyklas (1) und der Diomede (2)**

Beschreibung : *Sie war die Mutter des Tripylos.*

Laodameia (5)

Beschreibung : *Amme des Orestes. Sie rettet den Knaben vor Klytaimestra.*

Laodameia (6)

Eltern: **Tochter des Ikarios (1) und der Asterodeia**

Beschreibung : *Stiefschwester der Penelopeia.*

Laodike siehe auch Astynome identisch

Laodike (1)

Eltern: **Tochter des Nestor,** König von Pylos

Beschreibung : *Schwestergemahlin des Antilochos. Ihre weiteren Geschwister waren Peisistratos, Lykomedes, Polykaste, Thrasymedes, Phereus und Thoas (3).*
Von ihrem zweiten Gemahl Telephos wurde sie Mutter des Tyrsenos (1) Tarchon (1) und des Kyparissos. Von Antilochos Mutter des Paion (2).
Genealogie siehe auch Kastor.

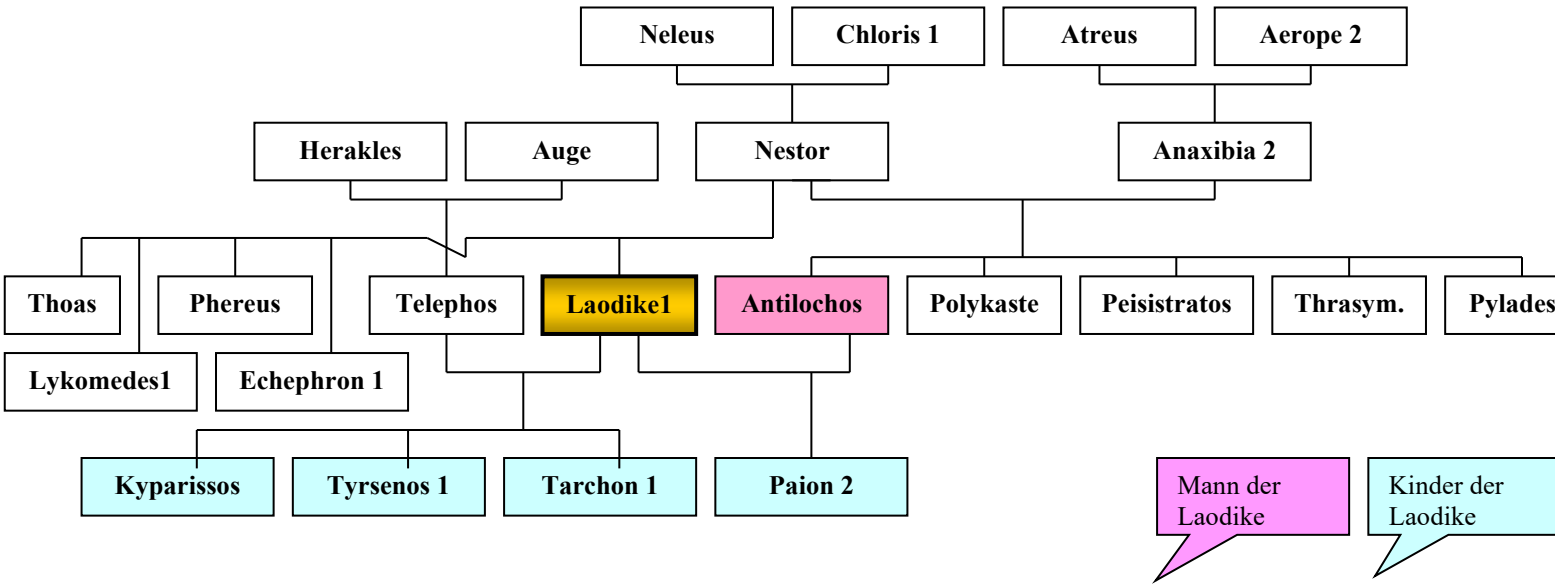

Laodike (2)

Eltern: **Tochter des Priamos (1) u. der Hekabe**

Beschreibung : *Gemahlin des Griechischen Gesandten in Troia Akamas und der Helikaon (Sohn des Antenor).*
In der Literatur auch Gattin des Telephos oder Demophon genannt.

Von Elatos bekam sie den Stymphalos.
Sie verschwand in einer Erdspalte. Genealogie siehe Priamos (1).

Laodike (3)

Eltern: **Tochter des Agamemnon und der Klytaimestra**

Laodike (4)

Eltern: **Tochter des Agapenor**

Beschreibung : *Sie gründete einen Tempel für Aphrodite.*

Laodokos (1)

Eltern: **Sohn des Echemos u. Timandra**

Laodokos (2)

Eltern: **Sohn des Apollon und der Phthia**

Beschreibung : *Bruder des Doros (2) und des Polypoites (3). Aitolos, der hier Zuflucht fand, erschlug sie.*

Laodokos (3)

Eltern: **Sohn des Bias (2) und der Pero (1)**

Beschreibung : *Einer der Argonauten. Argeier.*

Laodokos (4)

Beschreibung : *Teilnehmer am Zug der Sieben gegen Theben. Guter Speerwerfer.*

Laodokos (5)

Beschreibung : *Der Wagenlenker des Griechen Antilochos.*

Laodokos (6)

Eltern: **Sohn des** Priesters **Antenor und der Theano (1)**

Beschreibung : *Troer. In seiner Gestalt verleitete Athene den Pandaros zu seinem Schuß mit dem Bogen.*

Laodokos (7)

Eltern: **Sohn des Priamos** und einer Kebsfrau

Beschreibung : *Von Agamemnon getötet.*

Laogonos (1)

Eltern: **Sohn des Onetor**

Beschreibung : *Ein Priester des idäischen Zeustempels. Wird von Meriones getötet.*

Laogonos (2)

Eltern: **Sohn des Priamos (1)** (oder des Bias)

Beschreibung : *Gemeinsam mit seinem Bruder Dardanos fanden sie durch Achilleus den Tod.*

Laogoras

Beschreibung : *Fürst der Dryopen. Fress- und Trinkgelage waren seine Welt. Bundesgenosse des Lapithen Koronos bei seinem Angriff gegen die Dorier. Herakles kam dem Dorierkönig zu Hilfe und erschlug beide.*

LAOKOON

Eltern: **Sohn des Kapys (1)** (oder Antenor, Akoites)

Beschreibung : *Priester des Poseidon oder des Apollon in Troia.*
Bruder des Anchises.

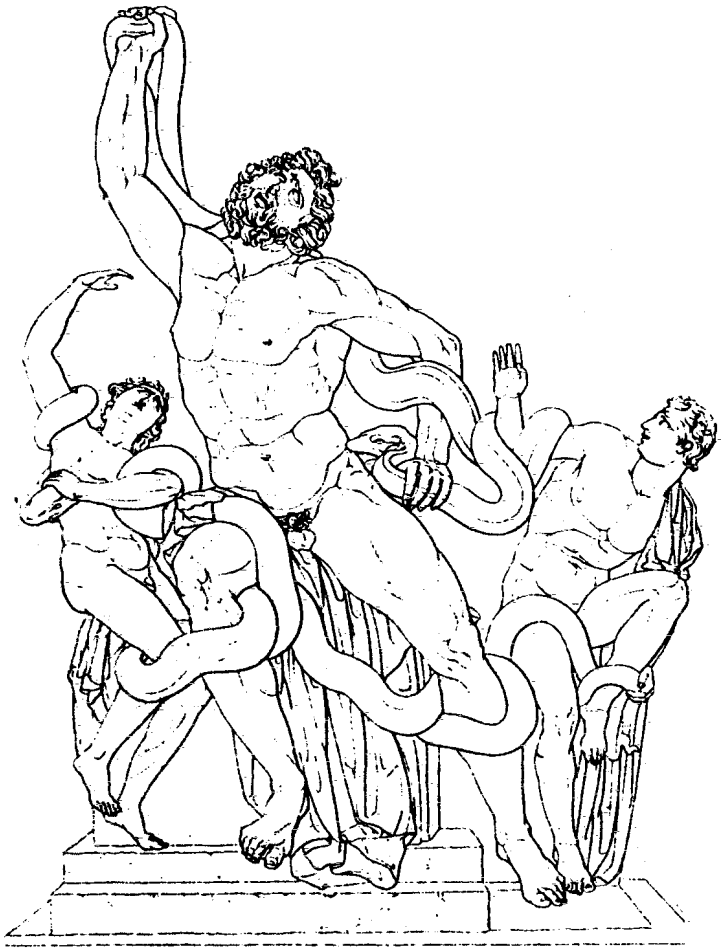

Er war kein angesehener Seher und so glaubten seine Landsleute auch nicht seine Warnung vor dem hölzernen (TroischenPferd s.d.)

Er schleuderte noch seine Lanze dagegen, aber umsonst.

Als Laokoon dann auch noch samt seiner Söhne von zwei riesigen Würgeschlangen am Ufer zerdrückt wurde (sicher mit Einfluß eines den Griechen wohlgesonnenen Gottes), sahen die Troer darin eher die Strafe für seinen Irrtum.
(Abbildung :Laokoongruppe)

Die Troer glaubten der Lüge der Griechen, dieses Pferd sei eine Gabe an die Göttin Athene und holten es, und damit auch die darin versteckten Soldaten, zu ihrem eigenen Verderben in die Stadt .

Dies war der verhängnisvolle
Fehler, der im zehnten Jahr der Belagerung zum Fall Troias führte.
Genealogie siehe Remus.

LAOKOOSA

Beschreibung : *Soll die Gattin des Aphareus (1) sein (andere Versionen: Arene, Polydora)*

Laomedon (1)

Eltern: **Sohn des Ilos (1) ,** Neffe des Assarakos **u. der Eurydike (3)**

Beschreibung : *König von Troia. Seine Frau war Strymo (auch Leukippe wurde genannt).*
Er war u.a. Vater des Priamos (1), des Tithonos, Emanthion, Astyoche (2), Hikethaon, Klytios (3), und der Hesione (1).

Mit seiner Geliebten Kalybe hatte er den Bukolion gezeugt, der später Abarbaree (2) heiratete.
Weitere Kinder waren Astyoche (6), Antigone (2) Lampos (1), Hesione (4),
Killa, Medisikaste (1), Thymoites (1) und Aithilla (wbl.).

Für seine prächtige Burg Troia fehlten ihm noch die gewaltigen Mauern.
Zeus gab Poseidon und Apollon (die ihn hatten fesseln wollen) als Strafe den Befehl, Menschengestalt anzunehmen und diesen Auftrag zu erfüllen.
Laomedon versprach den Baumeistern fürstlichen Lohn. Als die Arbeit endlich vollbracht war, dachte Laomedon aber nicht daran seine Schuld zu begleichen.

Poseidon wurde daraufhin so wütend, daß er eine fürchterliche Seeschlange schickte, die das Land verwüstete.
Apollon schickte den Menschen die Pest.

Nun war Laomedon sogar bereit, seine eigene Tochter Hesione dem Untier zu opfern. Herakles, „der gerade des Wegs kam“ und die am Ufer sitzende Hesione sah, konnte sie in Laomedons Auftrag gerade noch rechtzeitg *retten und die Schlange erschlagen.*
Dafür sollte er von Laomedon die unsterbliche Pferde erhalten, die sein Großvater Tros derzeit von Zeus für den Ganymedes erhalten hatte.
Aber auch dieses Versprechen brach Laomedon.
.
Herakles kam mit einem Heer wieder, eroberte und plünderte die Stadt und erschlug des Laomedons Familie, bis auf Hesione und den kleinen Priamos, für den sie bat (s.d.). .
Genealogie siehe Remus.

Laomedon (2)

Beschreibung : *Sikyonischer König, Gemahl der Zeuxippe (2).*

Laonome (1)

Eltern: **Tochter des Geneus**

Beschreibung : *Gemahlin des Hohoidokos (oderAlkaios- oder mit Astydameia 2), Mutter des Oileus (oder Amphhytrion). Verschiedene Versionen.*

Laonome (2)

Eltern: **Tochter des Amphitryon und der Alkmene**

Beschreibung : *Gemahlin des Euphemos (Polyphemos 2), Schwester des Herakles.*

Laothoe (1)

Eltern: **Tochter des Thespios,** König der Thespier

Beschreibung : *Geliebte des Herakles. Genealogie siehe Erechtheus und Herakles.*

Laothoe (2)

Eltern: **Tochter des Altes,** Lelegerkönig

Beschreibung : *Geliebte des Apollon von dem sie Mutter des Thestor wurde. Ihr Enkel war Kalchas.*

Laothoie

Beschreibung : *Ein Kebsweib, sie (oder Hekabe)wurde von Priamos Mutter des Polydoros (1).*
Außerdem machte er sie zur Mutter des Lykaon 3.

Lapethymnios

Beschreibung : *Vater der Peisidike (2).*

Lapithen

Beschreibung : *Starkes riesenhaftes Volk in Nordthessalien.*
Zur Hochzeit ihres Königs Peirithoos waren auch ihre Nachbarn die Kentauren (s.d.) geladen, die über Ixion auch verwandt waren.

Während des Gelages machten sich immer mehr Kentauren an die Frauen der Lapithen heran. Als sie auch noch der Braut des Peirithoos nachstellten, kam es zum blutigen Kentaurenkampf.

Siegreich waren die Lapithen, u.a. Kaineus, Exadios, Hoples, Peirithoos, Dryas, Mopsos, Prolochos, Phaleros, Theseus u.a.

Lapithes (1)

Eltern: **Sohn des Apollon und der Stilbe**

Beschreibung : *Starker Riese, ein Bruder des Kentauros. Seine Gemahlin Orsinome machte ihn zum Vater des Phorbas (1), Triopas, Periphas (1) und der Diomede (2).*
König von Thessalien, Namengeber der Lapithen.

Lapithes (2)

Beschreibung : *Heros aus Sparta. Vater des Diomede (2)- spätere Frau des Amyklas (1).*

Larisa

Eltern: **Tochter des Pelaskos (2)**

Beschreibung : *Eine Geliebte des Poseidon. Beider Nachkommen waren Phthios, Pelaskos (3) und Achaios (2).*

Latinos

Eltern: **Sohn des Odysseus und der Kirke**

Latinus

Eltern: **Sohn des Faunas**

Beschreibung : *Vater der Lavinia, der späteren Gemahlin des Aineias. Römische Linie. Genealogie siehe Remus.*

Lausos

Eltern: **Sohn des Mezentios**, König von Etruskien

Beschreibung : *Wurde von Aineias getötet, als er seinem Vater beistehen wollte.*

LAVINIA

Eltern: **Tochter des Latinus**

Beschreibung : *Wurde später die Gemahlin des Aineias. Beider Sohn war Ilia.*
Römische Linie. *Genealogie siehe Remus.*

LEAGROS

Beschreibung : *Gefährte des Ergianos, der zusammen mit Odysseus das troische Palladion raubte. Sie zogen später nach Lakedaimon und brachten das Palladion im Gebirge in Sicherheit.*

LEANDER

Beschreibung : *Schöner Jüngling, Geliebter der Aphroditepriesterin Hero.*

LEANEIRA

Eltern: **Tochter des Amyklas (1) und der Diomede (2)**

Beschreibung : *Schwester des Hyakinthos, Kynortas und des Argalos.*
Von Arkas, ihrem Gatten, wurde sie Mutter des Elatos (1), Azan und Apheidas.

LEARCHOS

Eltern: **Sohn des Athamas und der Ino**

Beschreibung : *Genealogie siehe Aiolos,*
Kadmos, Athamas

LECHES

Eltern: **Sohn des Poseidon und der Peirene (1)**

LEDA

Eltern: **Tochter des Thestios,** König von Aitolien **und der Eurythemis**
(oder nach den Kyprien von Zeus und Nemesis)

Beschreibung : *Gattin des Tyndareos, König von Sparta.*
Von Zeus wurde Leda in Gestalt eines Schwanes verführt.

Sie gebar (angeblich aus von ihr gelegten Eiern) dem Zeus die Helene und den Kastor- dieser ist Zwillingsbruder des Polydeukes (Dioskuroi) aber von verschiedenen Vätern –

nämlich Polydeukes als Sohn des Tyndareos, genauso wie Klytaimestra, Timandra, Phoibe (3) und Philonoe (1) die ebenfalls von Leda und Tyndareus abstammen.

(die Widersprüchlichkeiten über die Herkunft sind noch immer nicht einheitlich gelöst- lt. Oberst.-Dir. Dr. Hans v. Geisau)

Das Bad der Leda

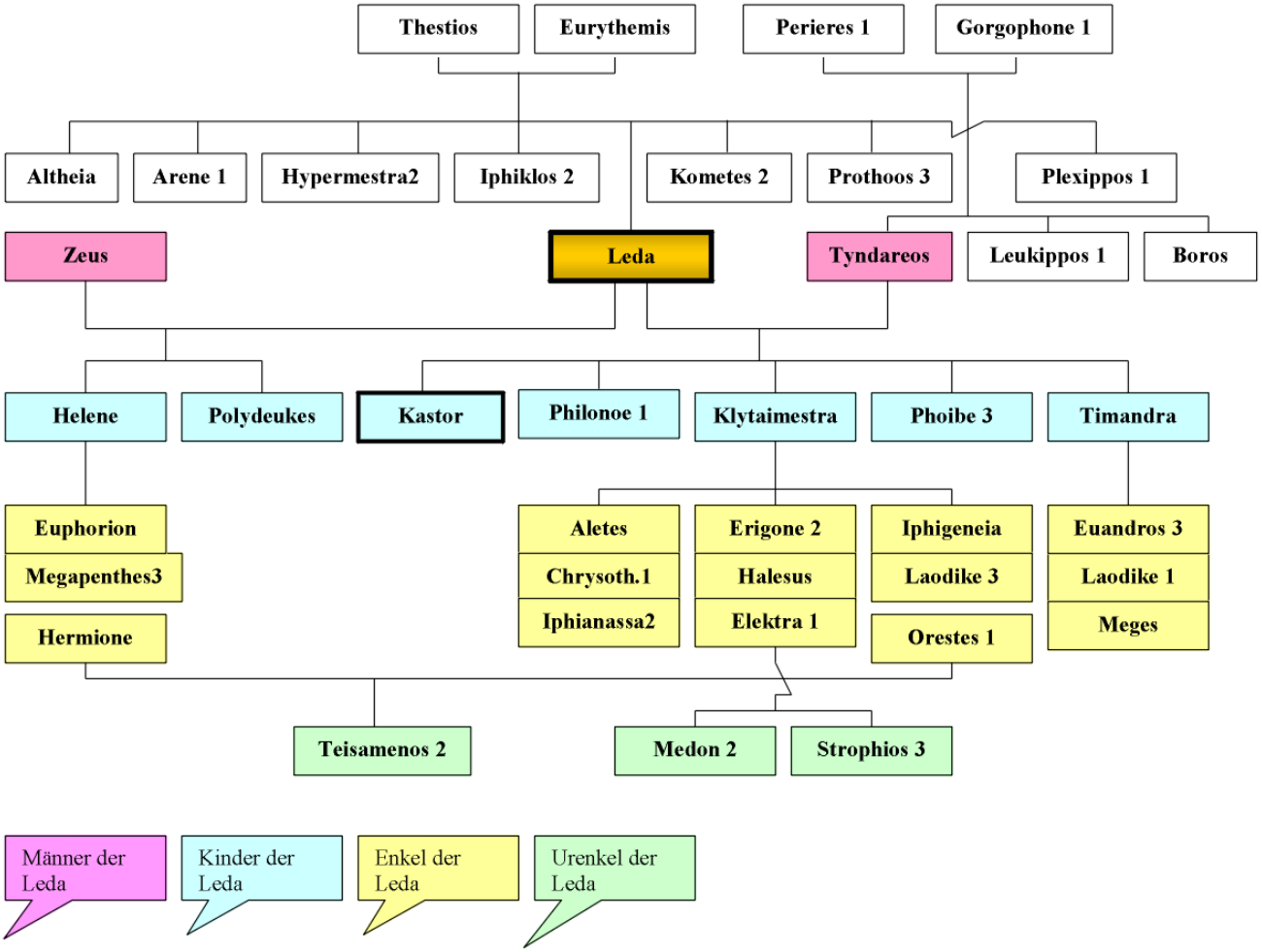

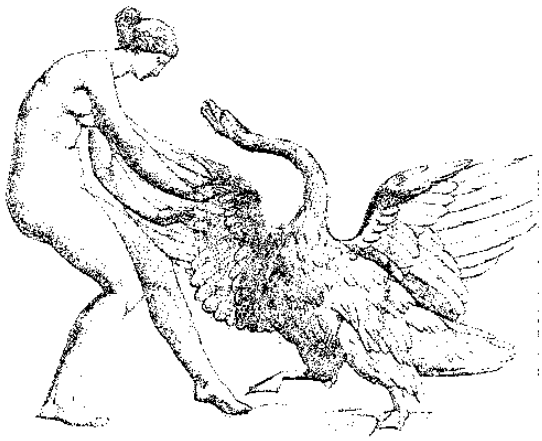

344 J. Troschel, Leda u. dem Schwan

LEIAGORA

Eltern: **Tochter des Nereus und der Doris (1)**

Beschreibung : *Nereide, Meeresnymphe. Die „schön Redende“.*

Leiodes

Beschreibung : *Einer der Freier am Hofe des Odysseus. Ihm waren aber die ganzen Freier zuwider und er haßte die ganze Rotte wegen ihrer Unmoral dem Erben des Odysseus gegenüber.*
Er versuchte vergeblich als Erster den Bogen des Odysseus zu spannen.
Mit verächtlichen Worten sticht Odysseus ihn ab.

Leiokritos (1)

Eltern: **Sohn des Arisbas**

Beschreibung : *Einer der Freier am Hofe des Odysseus.*

Leiokritos (2)

Eltern: **Sohn des Euenor**

Beschreibung : *Einer der Freier der Penelopeia. Er war einer der Derbsten Vertreter; von Telemachos mit der Lanze getötet.*

Leiokritos (3)

Beschreibung : *Der Wagenlenker des Lykomedes (2).*

Leitos

Beschreibung : *Heros aus Plataiai. Führer der Boioten. Sein Kampfgefährte war Peneleos.*
Er kämpfte mit Hektor, von dem er verwundet wurde, um die Leiche des Patroklos.

Lelante

Beschreibung : *Gemahlin des Munichos, Mutter des Akandros (2).*

Lelex

Eltern: **Sohn des Poseidon und der Libye**

Beschreibung : *War Vater des Kleson, König von Megara, Namengeber der Leleger.*
Seine Brüder waren Belos und Agenor (2).

Leodokos

Beschreibung : *Siehe Laodokos, Laodamas.*

Leonteus

Eltern: **Sohn des Koronos (3)**

Beschreibung : *Er führte 40 Schiffe gegen Troia. Waffengefährte des Polypoites.*

Leontheus

Eltern: **Sohn des Ares**

Beschreibung : *Troischer Adliger. Er verwundete den Lapithen Hippomachos (Sohn des Antimachos) bei der Schlacht um Troia.*
Mit seinem Kampfgefährten Polyphoites verteidigte Hippomachos heroisch eine Bresche die die Troer in den Wall der Griechen geschlagen hatten.

Leos

Beschreibung : *Vater der Theope, Praxithea (3) und der Eubule.*

Lepreus

Eltern: **Sohn des Kaukoon und der Astyadameia (3)**

Beschreibung : *Namengeber der von ihm gegründeten Stadt Lepreon. Ein Gegner des Herakles, der dem Augeias von einer Belohnung für die Reinigung der Viehställe abriet.*
Er empfahl ihm, Herakles besser in Fesseln zu legen.

Lernos (1)

Beschreibung : *König von Aitolien.*

Lernos (2)

Eltern: **Sohn des Proitos**

Beschreibung : *Sein Sohn war Naubolos. Einer der Argonauten.*

Lernos (3)

Beschreibung : *König in der Gegend von Lerna. Herakles zündet seine Burg an.*

Lethaia

Beschreibung : *Gemahlin des Olenos, der sie für wunderschön hielt. Beide wurden in Steinsäulen verwandelt.*

Lethe (griech. Vergessen)

Eltern: **Tochter des Eris (1)**

Beschreibung : *Fluß des Vergessens in der Unterwelt. Wenn die Geister der Toten in die Unterwelt kamen mußten sie zuerst vom Wasser des Flusses trinken um die Leiden der irdischen Welt für immer zu vergessen bevor sie ins Elysium eintreten.*

Lethos

Beschreibung : *Vater des Pylaios und Hippothoos (1), Großvater des Aipytos (2). Die beiden Brüder kämpften auf Seiten der Troer mit pelasgischen Hilftruppen.*

Leto (lat. Lato, Latona)

Eltern: **Tochter des Titanen Koios und der Titanin Phoibe (1)**

Beschreibung : *Leto wurde von Zeus Mutter des Apollon und der Artemis. Hera verfolgte sie aus Eifersucht um die ganze Welt.*
Keiner wollte der Schwangeren Zuflucht gewähren.
Jeder fürchtete sich vor dem zu gebärenden gewaltigen Gott und vor Hera's Zorn.
Sie fand nur eine kleine im Meer treibende Insel- Delos.

Hier wurden die Zwillinge geboren. Für die freundliche Aufnahme der Leto stiegen vier felsige Säulen vom Meer herauf und verankerten für immer die bis dahin schwimmende Insel.
Genealogie siehe Kronos, Gaia.

Leukadios

Eltern: **Sohn des Ikarios (1) und der Polykaste (2)**

LEUKASPIS (1)

Beschreibung : *Gemeinsam mit 4 seiner Gefährten aus Sikan wird er von Herakles erschlagen. Er galt als sehr mutig.*

LEUKASPIS (2)

Beschreibung : *Steuermann des Aineias. Am Acheron begegnen sich beide und klagen darüber, daß sie nicht bestattet wurden.*

LEUKIPPE (1)

Eltern: **Tochter des Thestor**

Beschreibung : *„Gespielin" der Persephone.*

LEUKIPPE (2)

Beschreibung : *siehe Leukonoe (2), Tochter des Minyas.*

LEUKIPPIDES

Eltern: **Töchter des Leukippos (2)**

Beschreibung : *Beide Schwestern waren mit dem Geschwisterpaar Idas und Lynkeus 2 (den Apharetiden) verlobt. (siehe auch Dioskuroi)*

LEUKIPPOS (1) *(griech. : Schimmelreiter)*

Eltern: **Sohn des Perieres (1) und der Gorgophone (1)**

Beschreibung : *Vater der Hilaeira, Arsinoe (3) und der Phoibe 2 (auch **Leukippiden** genannt). König von Messenien, Bruder des Aphareos, Tyndareos und Ikarios. Siehe auch Dioskuroi.*

LEUKIPPOS (2)

Eltern: **Sohn des Oinomaos** aus Pisa

Beschreibung : *Liebhaber der Daphne. Da er wußte, daß Daphne gleichgeschlechtlich eingestellt war, ging er zu ihr in Frauenkleidern und half ihr beim jagen.Apollon wollte aber auch Daphne erobern und riet den Nymphen ein Bad zu nehmen.*
Als sich Leukippos entkleiden mußte und sie einen Mann sahen erstachen sie ihn mit ihren Speeren.

LEUKIPPOS (3)

Eltern: **Sohn des Xanthios** (König der Karer)

Beschreibung : *Er tötete seinen Vater und lebte in Blutschande mit seiner Schwester.*
Seine Gemahlin war später die Königstochter Leukophrye.
Er war der legendäre Gründer von Magnesia und wurde in der Mythologie auch als „Schimmelreiter“ beschrieben.

(Er stammt entweder von Kronons- wie hier- oder von Bellerophontes ab)

LEUKIPPOS (4)

Eltern: **„Sohn“ des Lampros und der Galatheia (2)**

Beschreibung : *Beschreibung siehe Galatheia (2).*

LEUKIPPOS (5)

Beschreibung : *Durch List gewinnt er Metaponien.*

LEUKON

Eltern: **Sohn des Athamas und der Themisto 1** (To.d.Hypseus)

Beschreibung : *Wurde Vater der Euippe und des Erythras.*
Genealogie siehe auch Odysseus.

LEUKONE

Beschreibung : *Gattin des Kyanippos. Sie traute ihrem Gatten nicht, weil er so oft im Wald jagen war. Eines Tages schlich sie ihm nach. Als sie von seiner Hundemeute bemerkt war, wurde sie von ihnen zerfetzt .*

LEUKONOE (1)

Eltern: **Tochter des Eosphoros**

Beschreibung : *Schwester des Keyx. Liebschaft mit Apollon und Kyanippos (2).*

Leukonoe (2) identisch mit Leukippe 2

Eltern: **Tochter des Minyas,** König von Orchomenos

Beschreibung : *Mutter des Knaben Hippasos.*
Schwester der Arsinoe (1) und der Alkathoe (gleich Alkithoe) u.a.

Hippasos wurde während eines bakchantischen Taumels zu Ehren des Dionysos von seiner eigenen Mutter und seiner eigenen Tanten Alkathoe und Arsippe zerrissen, weil sie dachten er wäre ein wildes Tier.

(siehe auch Minyas und Alkathoe)
Genealogie siehe Iasos (3).

Leukophryne

Beschreibung : *Eine Gemahlin des Leukippos (3).*

Leukos (1)

Beschreibung : *Ein Beiname des Hermes.*

Leukos (2)

Beschreibung : *Waffengefährte des Odysseus, er wurde von Antiphos getötet.*

Leukos (3)

Eltern: **Sohn des Talos** (oder Talaos)

Beschreibung : *Er wächst im Hause des Idomeneus auf.*
Als der zum Feldzug gegen Troia aufbricht überträgt er Leukos die Herrschaft im Lande. Leukos dankt ihm das schlecht, er verführt Idomeneus Frau Meda und tötet sein Kinder.
Dann tötet er auch sie, zerstückelt sein Reich und ruft sich zum König aus.

Als Idomeneus nach Hause kommt besiegt und blendet er Leukos.
Genealogie siehe auch Talaos.

Leukosia

Beschreibung : *Eine der drei Sirenen (nach homerischer Zeit).*

LEUKOTHEA (die „Helle Göttin“)

Beschreibung : *Mond- und Meergöttin, identisch mit Ino der Kadmostochter -siehe diese*

LEUKOTHOE

Eltern: **Tochter des Orchamos und der Eurynome (3)**

Beschreibung : *Geliebte des Apollon (oder Helios, Nachfolgerin der Klytie, die er um ihretwillen verließ.*
Andere Version: Klytie ist ihre Nebenbuhlerin und verrät Leukothoes Vater von ihrem Verhältnis. Leukothoe wird von Orchamos lebendig eingemauert.

LIBYE

Eltern: **Tochter des Epaphos und der Kassiopeia (3) (**oder Memphis)

Beschreibung : *Nymphe. Mutter des Belos (1), Lelex und Agenor (1) von Poseidon.*
Mit ihrem eigenen Sohn Belos zeugte sie die Spukgestalt Lamia.
Göttin und Namensgeberin von Libyen.
Genealogie siehe auch Kadmos.

LIBYS (1)

Beschreibung : *Ein tyrrhenischer Seeräuber der von Dionysos in einen Delphin verwandelt wurde.*

LIBYS (2)

Beschreibung : *König in Kyrene.*

LIBYS (3)

Beschreibung : *Bruder des Lysander*

LICHAS

Beschreibung : *Bote des Herakles. Er überbrachte ihm von Deianeira das Nessosgewand.*
Als Herakles bereits die Schmerzen spürte, zerschmetterte er Lichas an den Klippen.

LICHT (Aither, Äther)

Eltern: **Tochter des Erebos und der Nyx**

Beschreibung : *Die Finsternis des unergründliches Reiches, auch des Todes, und die tiefschwarze Nacht, - die Kinder der Urfinsternis erzeugen das Licht, die Helligkeit, den Ursprung des Lebens.*
Geführt unter Aither.

LIKYMNIOS

Eltern: **Sohn des Elektryon** König von Mykene **und der Midea**

Beschreibung : *Likymnios, Bruder der Alkmene, war ein Großonkel des Herakles, dessen Sohn Tlepolemos ihn versehentlich tötete.*
Seine eigenen Nachkommen waren Oionos, Melas (1) und Argeios (1) von Perimede (3) der Schwester des Amphitryon.
Nach Herakles Tod lebt er im Hause von dessen Sohn Tlepolemos, der den Likymnios später tötet.

LIMOS (1) (röm. Fames)

Eltern: **Sohn der Eris (1)**

Beschreibung : *Personifizierung des Hungers*

LIMOS (2)

Eltern: **Sohn des Oiagros und der Kalliope** (eine der neun Musen)

LINDOS

Eltern: **Sohn des Kerkaphos und der Kydippe (3)**

LINOS

Eltern: **Sohn des Apollon und der Psamathe**
(als Mutter wurden auch Kalliope oder Thoosa 2 genannt)

Beschreibung : *Ein guter Musiklehrer, der es auch versuchte den nicht so begabten Herakles in diesem Fach zu unterrichten. Wegen seiner ständigen Kritik an seinem Schüler wurde er von Herakles aber mit der Kithara erschlagen.*
Genealogie siehe auch Phokos (1).

Litai

Eltern: **Töchter des Zeus**

Beschreibung : *Wurden als häßliche alte Weiber beschrieben, die jedermann anbieten ihm bei der Reinwaschung von seiner Schuld zu helfen („reuige Bitten“).*

Lityerses

Eltern: unechter **Sohn des Midas (1)**

Beschreibung : *König von Phrygien. Er hielt die Nymphe Pimplea gefangen.*
Ein rauher Bursche, der alle Reisenden die durch seine Gegend kamen zwang auf seinen Feldern bei der Ernte zu helfen.
Anschließend köpfte er sie.
Lityerses wurde von Herakles erschlagen. (Siehe auch Danaiden).

Lokrer

Beschreibung : *Volksstamm der mit den Griechen gegen Troia zog.*
Einer der Berühmtesten war Aias der Kleine (Sohn des Oileus, König der Lokrer.

Lokros (1)

Eltern: **Sohn des Zeus und der Maira (2)**

Lokros (2)

Eltern: **Sohn des Nausithoos 1** (oder Phaiax)
und der Eriboia (1) (identisch mit Periboia)

Beschreibung : *Bruder des Alkinoos.*

Lotis

Beschreibung : *Eine Nymphe die dem Priapos gefiel und die er haben wollte.*
Da dies nicht freiwillig geschah, näherte er sich ihr während sie schlief.
Nur durch das Geschrei eines aufmerksamen Esels (der dafür von Priapos erschlagen wurde) konnte sie vor ihm fliehen.
In letzter Not wurde sie zu einem Lotosbaum.

LOTOPHAGEN (griech. Lotosesser)

Beschreibung : *Ein in der Mythologie auftauchendes Märchenvolk das sich vornehmlich von den wohlschmeckenden Lotosblüten ernährte. Diese Speise wurde auch den Gefährten des Odysseus gereicht und bewirkte das Vergessen. Odysseus holte die Gefährten gewaltsam zurück und band sie unter Deck fest, bis sie ihren Rausch ausgeschlafen hatten.*

LÖWE VON NEMEA

Eltern: **Sohn des Typhon und der Echidna (1)**

Beschreibung : *Ein fürchterliches gräßliches Ungeheuer das alles verwüstete. Das Ungeheuer wurde von Herakles erlegt (siehe diesen). Es war die Erste seiner 12 schweren Aufgaben.*

LOXIAS

Beschreibung : *Ein Name des Apollon besonders bei Orakelveranstaltungen.*

LYDOS

Eltern: **Sohn des Atys (1)**

Beschreibung : *König des Mythos, von dem die Etrusker abstammen sollen.. Seine Brüder waren Mysos und Tyrsenos (2).*

LYGDOS

Eltern: **Sohn des Iphis (5)**

Beschreibung : *Von seiner Frau Teletusa war er Vater des Iphis (2).*

LYKABAS (1)

Beschreibung : *Einer der tyrrhenischen Seeräuber die Dionysos in Delphine verwandelte.*

LYKABAS (2)

Beschreibung : *Kentaur der dem Massaker auf der Hochzeit des Peirithoos und der Hippodameia entfliehen konnte.*

Lykagios

Beschreibung : *Vater der Polykaste (2).*

Lykaon (1)

Beschreibung : *Vater der Kallisto, einer Nymphe aus dem Gefolge der Artemis und des Keteus.*

Lykaon (2)

Eltern: **Sohn des Pelaskos (1) und der Meliboia** (Kyllene)

Beschreibung : *König von Arkadien.Bruder des Haimon (3). Er soll 50 Söhne gehabt haben, (darunter Tegeatos, Makareus 2), die bis auf einen von Zeus getötet werden. Nyktimos, sein Ältester wird sein Nachfolger. Seine Töchter waren u.a. Dia (4) und Helike (Kallisto).Sie wurden verstirnt.*

Eine Version :
Zeus wollte sich selbst von der Ruchlosigkeit der Menschen überzeugen und ging verkleidet auf die Erde. Einige erkannten ihn als Gott und beteten ihn an.

Lykaon scherte sich nicht darum, sondern ließ dem Fremden noch einen geschlachteten Sklaven auftischen.
Da zerschmetterte Zeus den Palast mit einem Blitz und verwandelte Lykaon in einen wilden Hund, oder Wolf.
Danach sandte Zeus den Menschen eine Sintflut.

Lykaon (3)

Eltern: **Sohn des Priamos (1) und der Laothoie** (einem Kebsweib)

Beschreibung : *Bereits als Kind wurde der Troer von Achilleus entführt und dem Euneos auf Lemnos als Sklaven verkauft.*
Später von Eetion, dessem Halbbruder für teures Geld abgekauft und nach Arisbe gebracht.
Von dort konnte Lykaon fliehen und nach Troia zurückkehren.
Bei der Schlacht um Troia von Achilleus getötet.
Sohn des Lykaon (3) war Pandaros.

Lykaon (4)

Beschreibung : *Fürst der in der Troas wohnenden Lykier. Vater des Eurytion (4) und des Pandraos (1), er hilft Priamos (1) während des Krieges.*

Lyko

Eltern: **Tochter des Dion,** König von Lakonien

Beschreibung : *Eine Schwestern der Karya die ein Liebesverhältnis mit Dionysos hatte.*

Lyko und ihre andere Schwester Orphe sperrten Karya ein, denn sie wollten diesen Umgang nicht. Dionysos versetzte die Schwestern in Wahnsinn. Sie wurde dann in einen Felsen verwandelt.
Karya verwandelte er in einen Nußbaum.

Lykomedes (1)

Eltern: **Sohn des Nestor,** König von Pylos

Beschreibung : *König der Doloper von Skyros, der mehrere Töchter hatte.*

Bei ihnen versteckte Thetis den kleinen Achilleus.
Später wurde Lykomedes' Tochter Deidameia (1) die Frau des Achilleus und Mutter des Neoptolemos.

Lykomedes stürzte seinen Nebenbuhler Theseus vom Felsen.
Seine Geschwister waren Thrasymedes, Laodike (1), Thoas (3), Peisistratos Polykaste, Antilochos und Phereus.
Genealogie siehe auch Achilleus, Nestor.

Lykomedes (2)

Eltern: **Sohn eines Kreon (1)**

Beschreibung : *Einer der griechischen Heerführer vor Troia.*

Seinen Wagenlenker Leiokritos (3) rächt er durch die Verwundung des Paionen Apisaon.

Lykopeus

Eltern: **Sohn des Agrios (2)**

Beschreibung : *Mit seinen Brüdern stürzt er den Oheim Oineus vom Thron zu Kalydon.*

Ihren Vater setzen sie ein. Sie werden von Diomedes getötet.

Lykophron

Beschreibung : *Edler Streitgenosse des Aias des Kleinen.*

LYKOS (1)

Eltern: **Sohn des Hyrieus und der Klonie**
(oder Poseidon und der Pleiade Kelaino 1)

Beschreibung: *Regierte als Regent für den noch unmündigen König von Theben, Laios.*

Seine Gattin Dirke mißhandelte die Antiope (2), bis deren Kinder Amphios und Zethos erwachsen waren und ihre Mutter damit rächten, daß sie Dirke an einem Stier zu Tode schleiften.

LYKOS (2)

Eltern: **Sohn des Pandion (2) und der Pylia**

Beschreibung: *Tyrannischer Herrscher von Athen (zur Zeit des Herakles) zunächst gemeinsam mit seinen Brüdern Aigeus, Nisos und Pallas.*
Er will die Kinder des Herakles töten, als dieser fern der Heimat Abenteuer besteht.
Es gelingt Herakles noch das zu verhindern, aber kurz darauf bringt Herakles die Kinder selbst um, weil er von Hera mit Wahnsinn geschlagen wurde.(s. Megaira)
In Athen reißt Aigeus die ganze Macht an sich. Lykos flieht und wird Namengeber der Lykier.

LYKOS (3)

Eltern: **Sohn des Prometheus und der Kelaino (1)** (s.o.)

Beschreibung: *Menelaos opferte an seinem Grab in der Troas um eine Seuche von Sparta zu vertreiben.*

LYKOS (4)

Eltern: **Sohn des Hyrieus und der** Nymphe **Klonie**

Beschreibung: *Er verläßt mit Nykteus, seinen Bruder Hyrie.*
Er regiert in Theben für den noch unmündigen Laios 20 Jahre lang. Er wird durch Amphion und Zethos getötet.

LYKOS (5)

Eltern: **Sohn des Ares**

Beschreibung: *Er wollte Diomedes opfern.*

Lykos (6)

Eltern: **Sohn des Daskylos**

Beschreibung: *Bei ihm werden die Argonauten freundlich begrüßt, weil sie ihn von seinem Feind Amykos befreit hatten.*

Lykos (7)

Beschreibung: *Telchine. Er baute Apollon einen Tempel.*

Lykos (8)

Beschreibung: *Troer, Waffengefährte des Aineias.*

Lykos (9)

Beschreibung: *Wolfsdämon, der in den Gerichtsstuben hing. Ihm wurde der Gerichtslohn entrichtet. Es hieß er spotte über die Verurteilten.*

Lykos (10)

Eltern: **Sohn des Pandion (1),** König von Athen

Lykurgos (1)

Eltern: **Sohn des Dryas (3)**

Beschreibung: *Ein Feind des Dionysos, den er bereits als Jüngling mit der Axt bedrohte und mit seiner Amme vertrieb.*
Später rächte sich der Gott an ihm und verwirrte ihm den Verstand.
Als Lykurkos gedachte einen Stamm zu fällen, tötete er mit der Axt seinen eigenen Sohn (von seiner Gattin Amphithea 2) gleichen Namens (Lykurgos 5).

Als auch noch die Ernten in seinem Land ausblieben und das Orakel ihn als König von Nemea dafür verantwortlich machten, banden ihn seine Leute und er wurde von wilden Pferden zerrissen

Lykurgos (2)

Eltern: **Sohn des Pronax**
(oder Sohn des Pheres (1) und der Periklymene)

Beschreibung: *König von Nemea, der hauptsächlich mit Sklaven handelte.*

Seine Gattin war Eurydike (2).
Vater des Opheltes, der auch Archemoros hieß „der zu früh Geendete“, weil er bereits als Säugling von einer Schlange getötet wurde.
Genealogie siehe auch Talaos.

Lykurgos (3)

Beschreibung : *König von Sparta, der sich sehr um das Rechtssystem seines Landes verdient gemacht hatte und als legendärer Gesetzgeber, als Vorbild für die alte Welt galt.*
Er soll auf Weisung des delphischen Orakels zwischen dem 9. und dem zeitigen 7. Jhd. v.u.Z. die erste Verfassung von Sparta geschaffen haben.

Lykurgos (4)

Eltern: **Sohn des Aleos und der Neaira (1)**

Beschreibung : *König von Tegea. Seine Söhne waren Ankaios (3), Amphidamas und Iasos (3) (später Gemahl der Klymene 4= Tochter des Minyas).*
Seine Gattin war Euronome (4).
Lykurgos erschlägt den Areithoos und nimmt dessen Keule, die er später an seinen Diener vererbt.

Lykurgos (5)

Eltern: **Sohn des Lykurgos (1)**

Lynkeus (1)

Eltern: **Sohn des Aigyptos**

Beschreibung : *Überlebte als einziger seiner Brüder, weil er von Hypermestra (1) verschont wurde, die Massenhochzeit der Danaiden (s.d.). Stammvater des agriv. Königshauses. König von Argos. Sein Sohn war Abas (2).*

Seine Rache für die Ermordung seiner 49 Brüder war genauso grausam. Er ermordete Danaos und seine 50 Töchter.
Genealogie siehe Hypermestra (1).

Lynkeus (2)

Eltern: **Sohn des Aphareos (1) und der Arene (1)**

Beschreibung : *Zwillingsbruder des Idas, Verlobter der Phoibe (2).*
Er war berühmt für sein scharfes Auge.
Aber im Kampf mit den Dioskuren (s.d.) wurde er getötet.

Er war einer der Argonauten. In der Mythologie waren er und sein Bruder Idas das messenische Gegenstück zum lakonischen Zwillingspaar den Dioskuroi.
Siehe auch unter Apharethiden.

Lyros

Eltern: **Sohn des Anchises und der Aphrodite**

Beschreibung : *Bruder des Aineias. Genealogie siehe Remus.*

Lysander

Beschreibung : *Bruder des Libys (3)*

Lysianassa (1)

Eltern: **Tochter des Epaphos und der Memphis**

Beschreibung : *Eine Nereide, von Poseidon Mutter des Busiris. Ihr Gemahl war Talaos, Ihre Schwester Libye.*

Lysianassa (2)

Eltern: **Tochter des Polybos (2)**

Beschreibung : *Eine Schwester des Eurymachos.*

Lysianassa (3)

Eltern: **Tochter des Nereus und der Doris (1)**

Beschreibung : *Eine Nymphe, eine der Nereiden. Die „Erlösende Herrin“.*

LYSIDIKE

Eltern: **Tochter des Pelops und der Hippodameia (1)**

Beschreibung : *Sie war die Gemahlin des Mestor (1). Von ihm Mutter der Hippothoe (1).*

In der Mythologie erscheint sie mehrmals als Gattin eines Pelopssohnes:
Von Alkaios soll sie Mutter des Amphitryon sein (eigentlich Astyadameia)
von Elektryon Mutter der Alkmene (eigentlich Anaxo).

LYSIMACHE

Eltern: **Tochter des Abas (1)**

Beschreibung : *Schwester des Koiranos.*

Mit ihrem Gemahl Talaos war sie Mutter des Pronax, Mekistheus, der Eriphyle, des Aristomachos (2), Parthenopaios (1) und der Adrastos (1) *Genealogie siehe auch Talaos.*

LYSIPPE

Eltern: **Tochter des Proitos und der Antaia** (oder Stheneboia)

Beschreibung : *Gemahlin des Melampus, der sie vom Wahnsinn heilte.*

Mutter des Mantios, Antiphates (1), Kisseus und des Abas (1).
Ihre Geschwister waren Iphianassa, Iphinoe (2) und Megapenthes.
Genealogie siehe Hypermestra (1).

LYSSA

Eltern: **Tochter des Uranos und der Nyx**

(andere Version: Vater Erebos, Mutter Nyx)

Beschreibung : *Sie galt als personifizierte Dämonin des Wahnsinns. Ihrer bemächtigte sich vor allem Hera, wenn sie die Geliebten oder Nachkommen ihres Gatten Zeus vernichten wollte.*

LYTAIA

Beschreibung : *Schwester der Antheis, Ortheia und der Aigleis.*

zurück zum Inhaltsverzeichnis

Machaon

Eltern: **Sohn des Asklepios und der Epione**

Beschreibung : *Bruder des Podaleirios, des Akeso, der Iaso, der Aigle (4) der Panakeia und der Hygieia. Ein Heilheroe.*

Einer der Freier der schönen Helena. Gemäß dem Schwur führte er 30 Schiffe nach Troia als Helena von Paris entführt wurde.

Ein heilkundiger Held im Troischen Krieg auf der Seite der Griechen. Er wurde von Paris mit einem dreikantigen Pfeil an der Schulter verletzt und von der Amazonenkönigin Pentesileia, die für Troia stritt, getötet.

Seine Söhne waren Nikomachos und Gorgasos. Weitere Söhne Alexanor, (Polemokrates) und Sphyros werden ihm zugerechnet.

Mache

Eltern: **Tochter der Eris (1)**

Maera

Eltern: **Tochter des Atlas und der Pleione**

Beschreibung : *Eine der Pleiaden (siehe diese).*

Magnes (1)

Eltern: **Sohn des Aiolos (1) und der Enarete**

Beschreibung : *Vater des Polydektes, Pieros und der Diktys (1). Einer der Stammväter der Hellenen, Namengeber der Magnesier. Seine Frau hieß Kerebia.*

Magnes (2)

Eltern: **Sohn des Argos (2) und der Perimele (3)**

Magnes (3)

Eltern: **Sohn des Zeus und der Thyia (1)**

Maia

Eltern: **Tochter des Atlas und der Pleione**

Beschreibung : *Bergnymphe, eine der Pleiaden. Durch Zeus wurde sie Mutter des Hermes.*
Genealogie siehe Atlas

Maiandros

Eltern: **Sohn des Okeanos und der Tethys**

Beschreibung : *Flußgott, Vater des Kalamos, Marsyas (2) und der Kyanee (Mutter der Zwillingen Byblis und Kaunos).*
Genealogie siehe Kronos

Maimalos

Beschreibung : *Vater des Peisandros (2).*

Mainaden (mainades)

(griech. „Rasende" dt. Mänaden)

Beschreibung : *Die meist weiblichen Begleiterinnen (auch Tyiades) des Dionysos.*
Nymphen und Frauen, die in ekstatischen Verzückungen mit Jubelgeschrei und Lärm orgiastische Feiern zelebrierten.
Sie ziehen, ihrem Gott zu folgen in die Wälder mit lautem Trommelschlag, schlagen mit ihrem Tyrosstab Wein und Honig aus den Felsen, fressen rohe Tiere, zerreißen ihm Wahn Menschen die sie für wilde Tiere halten und sind im schrankenlosen Taumel gottbesessen.
Sie geben sich dem Tanz und dem Vergnügen bis zur Erschöpfung hin.

Maion (o)

Beschreibung : *Von Maion leitet Homer seine Abstammung ab.*
Maion soll der Sohn des Apelles sein.
Diese Genealogie läßt sich nicht eindeutig nachweisen, denn bei den gleich folgenden namensgleichen Personen spielen immer wieder Namensgleichheiten eine Rolle. (Siehe Maion 3 und 4).

Maion (1)

Eltern: **Sohn des Kreon (1) und der Eniocha**

Beschreibung: *Genealogie siehe auch Antigone (1).*

Maion (2)

Eltern: **Sohn des Haimon (1) und der Antigone (1)**

Beschreibung: *Thebanischer Krieger. Er führte den Tydeus in einen Hinterhalt. Alle seine Helfer wurden von Tydeus erschlagen, nur er wurde verschont. Später vergalt er es dem toten Tydeus, als er ihn in thebanischer Erde bestatten ließ.*
Genealogie siehe auch Antigone (1)

Maion (3)

Beschreibung: *König von Lydien und Phrygien. Seine Frau war Dindyme, seine Tochter Kybele. Maion läßt den Liebhaber seiner Tochter Kybele Attis töten.*
Von Seeräubern kaufte er eine Sklavin namens Kritheis 1. Deren Sohn zog er an Kindesstatt auf. Mit ihr führte er eine zweite Ehe.

Maion (4)

Beschreibung: *Bruder des Apelles. Sein Sohn war Melesigenes.*

Maira (1)

Beschreibung: *Der treue Hund der Erigone, der sie zu ihrem erschlagenen Vater Ikarios führte. Als Hundsstern an den Himmel versetzt.*
Genealogie siehe Hypermestra (1).

Maira (2)

Eltern: **Tochter des Proitos und der Antaia**

Beschreibung: *Eine Gefährtin der Artemis. Als sie, von Zeus geschwängert, den Lokros gebar wird sie aus Eifersucht von Artemis mit einem Pfeil getötet.*

Maira (3)

Eltern: **Tochter des Atlas**

Beschreibung : *Gemahlin des Tegeates (Sohn des Lykaon 2) aus Tegea.*

Maira (4)

Eltern: **Tochter des Nereus und der Doris (1)**

Beschreibung : *Eine der Nereiden.*

Maisis

Eltern: **Sohn des Hyraios**

Beschreibung : *Sein Großvater war Aigeus. Seine Brüder Laias und Europas.*

Makar

Eltern: **Sohn des Helios und der Neaira (1)**

Beschreibung : *Vater des Megaklo. Genealogie siehe Helios.*

Makareos

Eltern: **Sohn des Helios und der Rhodos**

Beschreibung : *Er war einer der Helaiden (Aktis, Elektryone, Kandalos, Kerkaphos, Ochimos, Tenages und Triopas)*
Genealogie siehe Helios

Makareus (1)

Eltern: **Sohn des Aiolos (2),** Herrscher der Winde (oder des Krinakos)

Beschreibung : *Bruder des Tenages und der Melanippe (1).*
Er erläßt auf Lesbos neue gute Gesetze. Seine bekannten Töchter waren Mytilene und Methymna. Seine Söhne besetzen benachbarte Insel und regieren dort.

Makareus soll seine eigene Schwester Kandake vergewaltigt haben, worauf sein Vater die Schwester zum Selbstmord drängte. Makareus hat danach selbst Hand an sich gelegt (eine Version).(siehe auch Ailolos)

Makareus (2)

Eltern: **Sohn des Lykaon (2)**

Beschreibung : *Gründer von Makaria.*

Makareus (3)

Beschreibung : *Gefolgsmann des Odysseus. Er blieb freiwillig bei Caieta zurück.*

Makaria (lat. Macaria)

Eltern: **Tochter des Herakles und der Deianeira**

Beschreibung : *Makaria opferte ihr junges Leben freiwillig, weil nach einem Orakel die Herakleiden nur dann gegen Eurystheus siegen würden, wenn sich eines der Kinder des Herakles opfern würde.*

Makaron Nesoi

Beschreibung : *Siehe Inseln der Seeligen.*

Makedon (1)

Eltern: **Sohn des Aiolos (1) und der Enarete**

Makedon (2)

Eltern: **Sohn des Zeus und der Thyia** (eine Tochter des Deukalion)

Beschreibung : *Vater des Pieros (2).*

Makris

Eltern: **Tochter des Aristaios und der Autonoe (1)**

Beschreibung : *Nymphe, Schwester des Aktaion, Amme des Dionysos.*
In ihrer Grotte in Kerkyra feiern Iason und Medeia Hochzeit.
Genealogie siehe auch Labdakos

Malos

Eltern: **Sohn des Amphiktryon**

Beschreibung : *Er gründete Malieus. Mit Erato, der Muse, werden sie die Eltern der Kleophema.*

Mania

Eltern: **Tochter der Styx**

Beschreibung : *Personifizierung des Wahnsinns.*

Mantik (lat. Divinatio)

Beschreibung : *Die Hellseherei, besser die Kunst der Weissagung und der Zukunftsschau.*
Es gibt verschiedene Arten zu dieser Gabe zu kommen.
Bei den Griechen herrschte besonders die Form der Ekstase (z.B. Kassandra) vor.

Die Seher spielten im öffentlichen Leben eine herausragende Rolle, indem sie nicht nur Hüter und Bewahrer der religiösen Überlieferungen waren, sondern auch ein umfangreiches Wissen über die politischen Ereignisse der Vergangenheit der Volksgruppen sammelten.

Der Seher (auch Mantis genannt) ersetzte oft den Heiler oder den Arzt (Epimedes, Kalchas, Melampus, Teiresias).

Es wurden Wahrsagungen durchgeführt und Wunderheilungen, die auch vielfach Kritik bei ihren Gegnern provozierten, aber im gemeinen Volksglauben tief verwurzelt waren bis in die Zeit der Spätantike.

Weitere Möglichkeiten zu hellseherischen Fähigkeiten zu gelangen waren Traumdeutungen (Inkubation) , Inspiration oder durch indirekte Deutung von Zeichen (Omnia) oder Visionen.
Die bedeutendste Orakelstätte war in Delphi.
Daneben waren aber auch Dodona, Klaros, Epidauros und Didyma berühmt.

Mantineus

Beschreibung : *Vater der Aglaia (2). Genealogie siehe Akrisios.*

Mantios

Eltern: **Sohn des Melampus und der Lysippe**

Beschreibung : *Vater des Kleitos (1) und Polypheides, Großvater des Theoklymenos (1)*
Melampus sein Vater war ein anerkannter Seher.
Seine Brüder waren Abas (1) und Antiphates (1)

Manto (1) (auch Daphne genannt)

Eltern: **Tochter des Teiresias**

Beschreibung : *Prophetin und Seherin, Priesterin des Apollon. Schwester der Historis.*
Sie war die „wahrsagende appolonische Jungfrau“.

Sie war Mutter des Sehers Mopsos, des Amphilochos (2) und der Teisiphone.(2) durch des Alkmaion (andere Version: durch den Kreter Rhakios).

Manto (2)

Beschreibung : *Eine Hellsehende Nymphe, Wahrsagerin.*
Vom Flußgott Tiberis wird sie Mutter des Ognus

.Marathon

Eltern: **Sohn des Epopeus (1) und der Antiope (1)**

Beschreibung : *Marathon`s Kinder waren Sikyon und Korinthos.*
Namengeber von Marathon.

Maris

Eltern: **Sohn des Amisodaros**

Beschreibung : *Er und sein Bruder Atymnios (2) kämpften auf troischer Seite.*

Marmax

Beschreibung : *Einer der Freier der Hippodameia.*
Von Oinomaos getötet.

Maron

Eltern: **Sohn des Euanthes** (oder des Seilenos)

Beschreibung : *Apollonpriester in Ismaros (Thrakien), den Odysseus verschonte als er Ismaros eroberte.*
Maron revanchierte sich mit großen Dankesgaben , u.a. mit den zwölf Krügen süßen schweren Weins, der so stark war, das er später damit den Kyklopen Polyphemos betrunken machen konnte und ihm so entkam.

Marpessa

Eltern: **Tochter des Euenos und der Alkippe (1)** (To.d. Ares)

Beschreibung : *Um Marpessa warben gleich zwei: Idas und Apollon. Zeus hatte in diesem Kampf entschieden die Wahl des Gatten der Marpessa zu überlassen*

.

Sie wählte Idas, aber nicht, weil sie den Gott nicht wollte, sondern weil sie voraussah, daß Apollon sie verlassen würde, wenn sie einmal alt wäre.
Beide waren die Eltern der Kleopatras (2).

Marsyas (1)

Eltern: **Sohn des Hyagnis** (oder Oiagros)

Beschreibung : *In der griechischen Sage ein phryg. Satyrn oder Silen. Athena hatte ihre Flöte weggeworfen, weil sie meinte das Blasen entstelle ihr Gesicht. Marsyas hob sie auf und nach vielen Übungen brachte er es zu großer Meisterschaft auf dem Instrument.*
Er gedachte sogar der Beste zu sein und forderte viele zum Wettspiel auf. Besser war nur Apollon, weil er auf der Leier spielen und dazu noch singen konnte, während Marsyas nur die Flöte blies.

Apollon zog daraufhin dem Marsyas bei lebendigem Leib die Haut ab. Sein Blut und seine Tränen und die Tränen der Nymphen die um ihn weinten erzeugten den Fluß gleichen Namens.

Marsyas (2)

Eltern: **Sohn des** Flußgottes **Maiandros**

Mastor

Beschreibung : *Vater des Sehers Halitherses, eines treuen Freundes des Odysseus.*

Meda (1)

Beschreibung : *Gemahlin des Idomeneus. Sie wird von Leukos vergewaltigt und anschließend getötet.*

Meda (2)

Eltern: **Tochter des Phylas (2)**

Beschreibung : *Sie mußte Herakles Frau werden, nachdem dieser ihren Vater getötet hatte. Sie wird von ihm Mutter des Antiochos.*

Meda (3)

Eltern: **Tochter des Ikarios (1) und der Polykaste (2)**

Beschreibung : *Schwester u.a. der Penelopeia. Schwägerin des Odysseus.*

Medeia *(lat. Medea)*

Eltern: **Tochter des Königs Aietes** von Kolchis **und der Eidyia** (Idyia)

Beschreibung : *Schwester des Apsyrthos und der Chalkiope, eine große kolchische Zauberin in der griechischen Sage. Von Aigeus Mutter des Medos.*
Ihrem Vater Aietes gehörte das Goldene Vlies.
Die Argonauten unter Führung des Iason wollten es erringen.

Medeia hatte sich unsterblich in Iason verliebt und als er ihr versprach sie auch immer zu lieben und mit nach Griechenland zu nehmen, stellte sie ihm ihre Zauberkünste zur Verfügung.
So half sie ihm mit einer wunderkräftigen Zaubersalbe und schläferte den das Vlies bewachenden Drachen ein.

Nach dem gelungenen Raub des Goldenen Vlies flohen die Argonauten von Kolchis und Iason nahm, wie versprochen, Meideia mit.
Medeia hatte auch ihren Bruder Apsyrthos als Geisel mitgenommen.
Sie konnten aber durch ungünstige Winde nicht schnell genug segeln und so kam die Verfolgerflotte ihres Vaters immer näher.

Medeia ersann einen furchtbaren Plan und tötete ihren eigenen Bruder.
Die Leiche wurde dann auch noch zerstückelt und einzeln über Bord geworfen.

Aietes sammelte die sterblichen Überreste seines Sohnes aus dem Meer und verlor so natürlich die Verfolgungsfahrt.

Auf der Reise heirateten dann Iason und Medeia.
In Griechenland angekommen, mußte Iason feststellen, daß es seinem Onkel Pelias gelungen war sich des Thrones seines Vaters Aison zu bemächtigen.

Mit Medeias Zauberhilfe wurde sein alter Vater wieder verjüngt, aber bald darauf wurden von Pelias Iason's Eltern getötet.

Medeia half Iason sich zu rächen.
Durch eine List führte sie die Töchter des Pelias herbei.
Sie redete ihnen ein, daß sie auch ihren Vater verjüngen würde.

Die Töchter müßten nur ihren Vater zerstückeln und kochen.
Zur Bekräftigung zeigte sie die Zauberei an einem Widder, der nach einem Zauberspruch von Medeia dann als kleines Lamm wieder aus dem kochenden Topf sprang.

Pelias Töchter ließen sich beeindrucken und taten wie ihnen geheißen.
Medeia dachte natürlich nicht daran mit ihrer Zauberkraft das Wunder zu vollenden und so hatte die Mädchen ihren eigenen Vater getötet.
Nach dieser Tat mußten Iason und Medeia aus Iolkos wieder fliehen.

Iason und Medeia bekamen sieben Kinder:
Tisander, Thessalos (1), Pheres (2)
Mermeros (1), Polycenos (2), Medeios und Alkimedes.
Sie flohen nach Korinth und lebten am Hofe des korinthischen Königs Kreon (2).

Iason dem es längst unheimlich und lästig war mit Medeia, verliebte sich hier in Kreons Tochter Glauke (identisch mit Kreusa 2) ließ sich von Medeia scheiden und wollte Glauke heiraten.

Medeia war wütend über den gebrochenen Liebesschwur und rächte sich an ihrer Nebenbuhlerin.

Sie fügte sich scheinbar in ihr Schicksal und schickte Glauke ein wunderschönes Hochzeitskleid. Glauke wollte es auch zur Hochzeit anziehen. Als sie das Gewand aber auf der Haut hatte, fing es Feuer und Glauke sowie ihr zu
Hilfe eilender Vater starben in den Flammen.

Mit dieser Rache an Iason aber noch nicht genug erstach Medeia auch ihrer beiden Kinder, da sie diese vor Kreon Rache nicht sicher wußte.

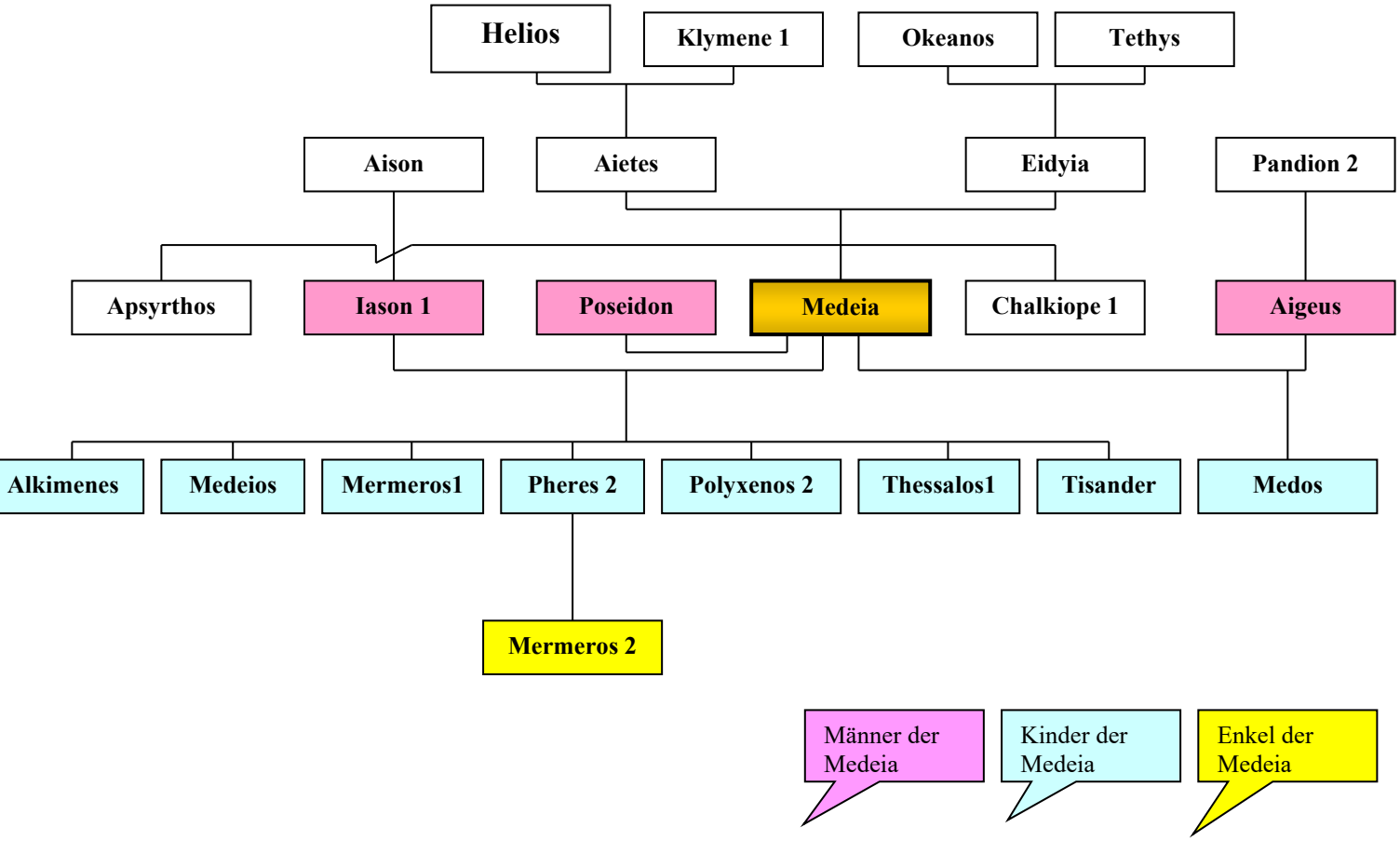

Sie entfloh auf einem mit Drachen bespannten Wagen in die Lüfte zu Aigeus nach Athen, dessen spätere Gattin sie wurde.
Als der sie eines Tages dabei ertappte wie sie gerade vor hatte seinen Sohn Theseus zu vergiften warf er sie mit ihrem gemeinsamen Sohn Medos aus dem Haus.
Medos war später der Stammavter der Meder in Asien

Als Medos starb ging Medeia wieder nach Kolchis zurück, tötete den dort gerade Regierenden und verhalf ihrem Vater Aietes wieder auf den Thron.

MEDEIOS

Eltern: **Sohn des Iason (1) und der Medeia**

Beschreibung : *Beschreibung siehe hier davor. Namengeber der Meder.*

MEDESIKASTE (1)

Eltern: **Tochter des Laomedon (1) und der Strymo**

Beschreibung : *Beine Schwester des Priamos, der Aithilla, der Antigone (2), der Hesione (4), des Aumantion u.a.*

Medesikaste (2)

Eltern: **Tochter des Priamos (1) und der Hekabe**

Beschreibung : *Gemahlin des Imbrios. Nach dem Krieg in die Sklaverei.*

Medon (1)

Eltern: **Sohn des Oileus**

Beschreibung : *Halbbruder des Aias des Kleinen. Wegen eines Verwandtenmordes mußte er die Heimat verlassen.*

Medon (2)

Eltern: **Sohn des Pylades und der Elektra (1)**

Beschreibung : *Sein Bruder war Strophios (2).*

Medon (3)

Eltern: **Sohn des Keisos**

Beschreibung : *Ein Enkel des Temenos, damit Urenkel des Aristomachos (1).*

Medon (4)

Eltern: **Sohn des Kodros**

Beschreibung : *Er und sein Bruder Neileios befragen nach dem Tod des Vaters das delphische Orakel wem die Herrschaft in Athen gehört.*
Medon erhält den Thron.

Medon (5)

Beschreibung : *Ein Herold des Odysseus, treu ergeben.*

Medon (6)

Beschreibung : *Einer der thrakischen Seeräuber die von Dionysos in Delphine verwandelt wurden.*

Medontiden

Beschreibung : *Die Nachkommen des Kodros, genannt nach dessem ältesten Sohn Medon (4).*

Medos

Eltern: **Sohn des Aigeus (1) und der Medeia**

Beschreibung : *Stammvater der Meder in Asien; Stiefbruder des Theseus (siehe Medeia)*
Vor dem Perserkönig Perses gibt sich Medos aber als Sohn des Kreon (2) aus.
Genealogie siehe auch Medeia.

Medusa

Eltern: **Tochter des Pelias und der Anaxibia (1)**

Meduse ident. mit Gorge

(griech.: Herrin, lat. Medusa)

Eltern: **Tochter des Phorkys (1) und** seiner Schwestergattin **Keto**

Beschreibung : *Eine der drei Töchter, Gorgonen genannt.*
Medusa war die einzig sterbliche davon. Als Perseus (s.d.) gegen sie kämpfte war Medusa gerade schwanger von Poseidon.
Ihre Tötung gelang ihm nur indem er ihrem alles versteinernden gräßlichen Blick ausgewichen war. Dazu benutzte er seinen Schild der wie ein Spiegel blank geputzt war.

Gorgoneion

Als er ihr den Kopf abgeschlagen hatte, sprangen aus ihrem schwangeren Rumpf ihre Kinder Chrysaor (1) und Pegasos (s.d.) hervor.

Den Kopf der Medusa befestigte Athene später an ihrer Ägis, einer Art Schild oder Brustpanzer.
Das Abbild der zähnefletschenden schlangenhaarigen Medusa wurde vielfach verwendet in Darstellungen.

Megaira (griech. „Die Neiderin“)

Eltern: **Tochter des Uranos und der Gaia**

Beschreibung : *Eine der Erinnyen (s.d.). Leider leitet sich der moderne Spachgebrauch für böses Weib (Megäre) davon ab. Magaira „die mit dem bösen Blick“.*

Megaklo

Eltern: **Tochter des Makar**

Beschreibung : *Sie soll sieben lesbotische Musen gestiftet haben.*

Megapenthes (1)

Eltern: **Sohn des Proitos** König von Argos **und der Antaia**

Beschreibung : *Sein Nachkomme war Anaxagoras und des Argeios (3). Er war König von Argos. Geschwister des Megapenthes waren Iphianassa, Iphinoe (2) und Lysippe.*
Eine Tochter Iphianassa wird auch einmal erwähnt.
Er tauscht mit Perseus Argos gegen Tiryns. Wird auch als Mörder des Perseus genannt.
Genealogie siehe Hypermestra (1).

Megapenthes (2)

Eltern: **Sohn des Menelaos und der Pieris** (einem Nebenweib)

Beschreibung : *Sein Halbbruder war Nikostratos. Beide sollen Helene aus Sparta vertrieben haben. Sie ging nach Rhodos zu Polyxo.*

Megapenthes (3)

Eltern: **Sohn des Menelaos und der Helene**

Beschreibung : *Dieser Sohn ist nicht sicher verbürgt. Genealogie siehe auch Achilleus.*
Genealogie siehe Katreus.

Megare (auch Magara)

Eltern: **Tochter des Kreon (1),** König von Theben **und der Eniocha**

Beschreibung : *Herakles bekam diese thebetanische Prinzessin als Lohn zur Frau, als er einen Stamm besiegt hatte, der Tribut von Theben erpreßte.*

Mit Megara zeugte Herakles drei Kinder.
Die Göttin Hera, die Herakles(s.d.) haßte, versetzte ihn mehrmals in Wahnsinn.
Bei einem dieser Anfälle tötete er ihre gemeinsamen Kinder.
Megare trat er dann seinem Freund Iolaos als Frau ab.

Megareus (1)

Eltern: **Sohn des Poseidon und der Oinope**

Beschreibung : *Vater des Melanion (auch Hippomenes genannt), des Timalkos und des Euippos von seiner Gemahlin des Nisostochter Iphinoe (3).*
Nach Nisos' Tod wird er König von Boiotien. Siehe auch Atalante.

Megareus (2)

Eltern: **Sohn des Korinthos und der Gorge (2)**

Megareus (3)

Eltern: **Sohn des Kreon (1)**

Beschreibung : *Seine Vaterstadt Theben, dessen König sein Vater ist, rettet er durch den Einsatz seines eigenen Lebens. Genealogie siehe auch Antigone (1).*

Meges

Eltern: **Sohn des Phyleus und der Timandra**

Beschreibung : *Einer der Heerführer der Griechen mit 40 Schiffen vor Troia.*
König von Dulichon, Anführer der Epeier. Einer der Freier der Helene..
Genealogie siehe auch Kastor, Leda.

Mekisteus

Eltern: **Sohn des Talaos und der Lysimache**

Beschreibung : *Vater des Euryalos (1). Sein Bruder war Adrastos.*
Von Melanippos getötet.

Melampus (griech. „Schwarzfuss“)

Eltern: **Sohn des Amythaon und der Idomene (1)**

Beschreibung : *Melampus von Pylos wurde durch seinen Vater und später durch Apollon in der Kunst der Weissagung ausgebildet.*
Er brachte es zu Berühmtheit als Heil- und Sühnepriester und weil er die Sprache der Tiere, besonders die der Vögel verstand.
Dies soll daher kommen, daß ihm einmal eine Schlange die Ohren ausgeleckt hatte.

Sein Name Melampus bedeutet soviel wie „Schwarzfuß“, weil ihm die Sonne einstmals die Füße verbrannte als er ruhte.

Er half seinem Bruder Bias bei dessen Werbung um die schöne Tochter des Neleus. Für den er als Brautgabe die Rinder des Iphiklos stahl.

Als Seher war ihm sogar bewußt, daß er dabei gefangen genommen wird, aber nach einem Jahr wieder frei käme.
Er sah das Jahr Gefängnis genauso wie den Einsturz des Gefängnisses voraus und daß er durch die Heilung des Neleussohnes von der Impotenz, wieder frei käme.

Melampus kehrte, wie geahnt, nach einem Jahr mit den jetzt geschenkten Rinderherde nach Hause zurück und Bias konnte heiraten.

Später half ihm Bias den Dionysoskult der Rasenden Weiber einzudämmen indem die orgiastischen Feste reduziert und die Frauen geheilt wurden.
Proitos König von Tiryns erhielt so auch seine Töchter zurück und teilte aus Dankbarkeit sein Königreich mit den Brüdern.

Mit seinen Söhnen Amphiaraos (2), Antiphates (1), Mantios, Kisseus und Abas (1), den Melaponiden begründete Melampus eine ganze Seherdynastie, denn die Sehergaben des Ahnherren vererbten sich immer weiter.
Seine treue Gattin war Lysippe (oder Iphianassa,, versch. Versionen).

Melaneus (1)

Eltern: **Sohn des Apollon**

Beschreibung : *2.Gatte der Iole (ihr erster war Hyllos), ein berühmter Bogenschütze.*
Beider Sohn war Eurytos (5).

Melaneus (2)

Beschreibung : *Vater des Amphimedon der ein Freier der Penelopeia war.*

Melaneus (3)

Beschreibung : *Der Hund des Aktaios.*

Melanion (oder Melaion)

Eltern: **Sohn des Megareus 1** (oder, versch. Versionen des Amphidamas)
und der Iphinoe (3)

Beschreibung : *Gatte der Atalante 2 (s.d.), die er im Wettlauf gegen sie gewonnen hatte. (identisch mit Hippomenes)*
Sein Sohn von ihr war Parthenopaios 2.

Melanippe (1)

Eltern: **Tochter des Aiolos (2) und der Hippe (2)**

Beschreibung : *Mit Poseidon zeugte sie zwei Kinder, Boiotos und Aiolos (3)*
Sie hieß „die weise Melanippe“, seit sie ihren Vater mit einem langen Monolog davon überzeugte, die von Poseidon ihr gezeugte Kinder nicht zu töten.
Später heiratet sie Metapontios, der zuvor Gatte der Theano war.
Theano war die Pflegemutter ihrer Kinder.
Genealogie siehe auch Meleagros.

Melanippe (2)

Eltern: **Tochter des Ares und der Otrere**

Beschreibung : *Schwester der Antiope (2) und der Hippolyte (s.d.) Melanippe war Herakles' Faustpfand womit er die Herausgabe des Gürtels der Amazone erzwang.*

Melanippe (3)

Eltern: **Tochter des Oineus und der Altheia** (oder Althaia)

Beschreibung : *Schwester von Ankaios (2), Deianeira, Gorge (1), Klymenos (1), Meleagros, Perimede und Thyreus.*
Melanippe wird später mit einer ihrer Schwestern in Perlhühner verwandelt.

Melanippos (1)

Eltern: **Sohn des Astakos und der Astyadameia (1)**

Beschreibung : *Bei einem Kampf gegen die „die Sieben gegen Theben“ erschlug er den Mekisteus.*
Tydeus konnte er zuerst auch verwunden, wurde dann aber von ihm getötet Als Amphiaraos ihm den Kopf abschlug, spaltete Tydeus seinen Schädel und trank das Gehirn aus.
Eigentlich wollte Athena den Tydeus gerade unter die Unsterblichen aufnehmen, aber als sie das sah stockte sogar ihr der Atem und sie wandte sich angewidert ab.

Melanippos (2)

Eltern: **Sohn des Theseus und der Perigune**

Beschreibung : *Er siegt bei einem Läuferwettstreit.*

Melanippos (3)

Eltern: **Sohn des Hikethaon**

Beschreibung : *Er wird von Priamos (1) an Kindes Statt erzogen. Später von Antilochos getötet.*

Melanippos (4)

Eltern: **Sohn des Agrios (2)** (einem Bruder des Oineus)

Beschreibung : *Gemeinsam mit seinen Brüder stürzen sie Oineus und setzen ihren Vater als König von Kalydon ein.*
Später wird er vom Enkel des Oineus Diomedes getötet.

Melanippos (5)

Eltern: **Sohn des Oineus und der Eriboia** (Periboia)

Beschreibung : *Von Tydeus auf der Jagd versehentlich erschossen.*

Melanippos (6)

Eltern: **Sohn des Kyklops** (einem Sohn des Zeuxippos)

Beschreibung : *Möglicherweise identisch mit dem Fichtenbieger Melanippos (2), so in der Theseussage.*

Melanippos (7)

Beschreibung : *Tapferer Troer, der aber dem Teukros unterliegt.*

Melanippos (8)

Beschreibung : *Geliebter der Artemispriesterin Komaitho aus Patrai.. Beide vergehen sich in diesem Heiligtum weil ihre Eltern einer Heirat nicht zustimmten. Danach begingen sie gemeinsamen Selbstmord.*

Melanopos

Beschreibung : *Aus Magnesia, ein Mitbegründer von Kyme.*
Seine Tochter war Kritheis (3).

Melanthios

Eltern: **Sohn des Dolios (2)** (einem Sklave der Penelopeia)

Beschreibung : *Ein Ziegenhirt des Odysseus, der aber dessen Abwesenheit von zu Hause ausnutzte und es sich mit den Freiern gut gehen ließ; von Odysseus getötet.*

Melantho

Eltern: **Sohn des Deukalion (1) und der Pyrrha (1)**

Beschreibung : *Genealogie siehe Aiolos (1).*

Melanthos (1)

Eltern: **Sohn des Andropompos und der Henioche**
(ein späterer Nachkomme des Neleus)

Beschreibung : *Floh mit den Neleiden vor den Herakleiden nach Eleusis.*
Er war Vater des legendärten letzten Königs von Athen Kodros.

Melanthos (2)

Beschreibung : *Einer der tyrrhenischen Seeräuber die von Dionysos in Delphine verwandelt wurden.*

Melas (1)

Eltern: **Sohn des Likymnios**

Beschreibung: *Bruder des Argeios und Oionos.*

Melas (2)

Eltern: **Sohn des Phrixos und der Chalkiope (1)**

Beschreibung: *Bruder des Phrontis, Kytissoros, Argos (2).*
Auf dem Weg in die alte Heimat ihres Vater Griechenland erleiden sie Schiffbruch.
Die Argonauten nehmen sie auf und begleiten sie wieder zurück nach Kolchis.

Melas (3)

Eltern: **Sohn des Porthaon (1)** (Portheus) **und der Eurythe (1)**

Beschreibung: *Bruder des Akathoos (2), Oineus und des Agrios (2). Seine 8 Söhne werden von Tydeus erschlagen als sie versuchten ihren Onkel Oineus zu töten.*

Melas (4)

Eltern: **Sohn des Ops**

Beschreibung: *In Gestalt dieses Arkaders erscheint Athena Teuthis. Er kämpft gegen den Feind und verwundet die Göttin.*
Zu Hause angekommen erscheint ihm die Göttin in ihrer wahren Gestalt und zeigt ihm ihre Wunde am Schenkel.
Sie bringt Teuthis eine unheilbare Krankheit bei.

Meleagros

Eltern: **Sohn des Oineus** König von Kalydon **und der Althaia**
(andere Version: Sohn des Ares)

Beschreibung: *Götter vergessen nicht und bestrafen dafür.*
Oineus hatte bei einem Fest vergessen der Artemis ein Opfer zu bringen.
Dafür schickte sie einen gefährlichen Eber der seine Heimat Kalydon verwüstete.
Bei der Jagd auf das Tier beteiligte sich auch die erfolgreiche Jägerin Atalante, der die erste Verwundung des Tieres gelang.

Als Meleagros endlich die Tötung gelang schenkte er das Fell und den Kopf des Kalydonischen Ebers der Atalante, in die er sich verliebt hatte.

Die Brüder seiner Mutter Althaia /s.d.) beanspruchten aber auch die Trophäe, so daß es zum Kampf kam. Meleagros tötete beide.

Seine eigene Mutter rächte sich an ihm, indem sie das Holzscheit ins Feuer warf an dem sein Leben geknüpft war.
Er starb als das Feuer verlöschte.

Witwe des Meleagros war Kleopatras (2). Seine Kinder waren Polydora (2) und Parthenopaios (2)

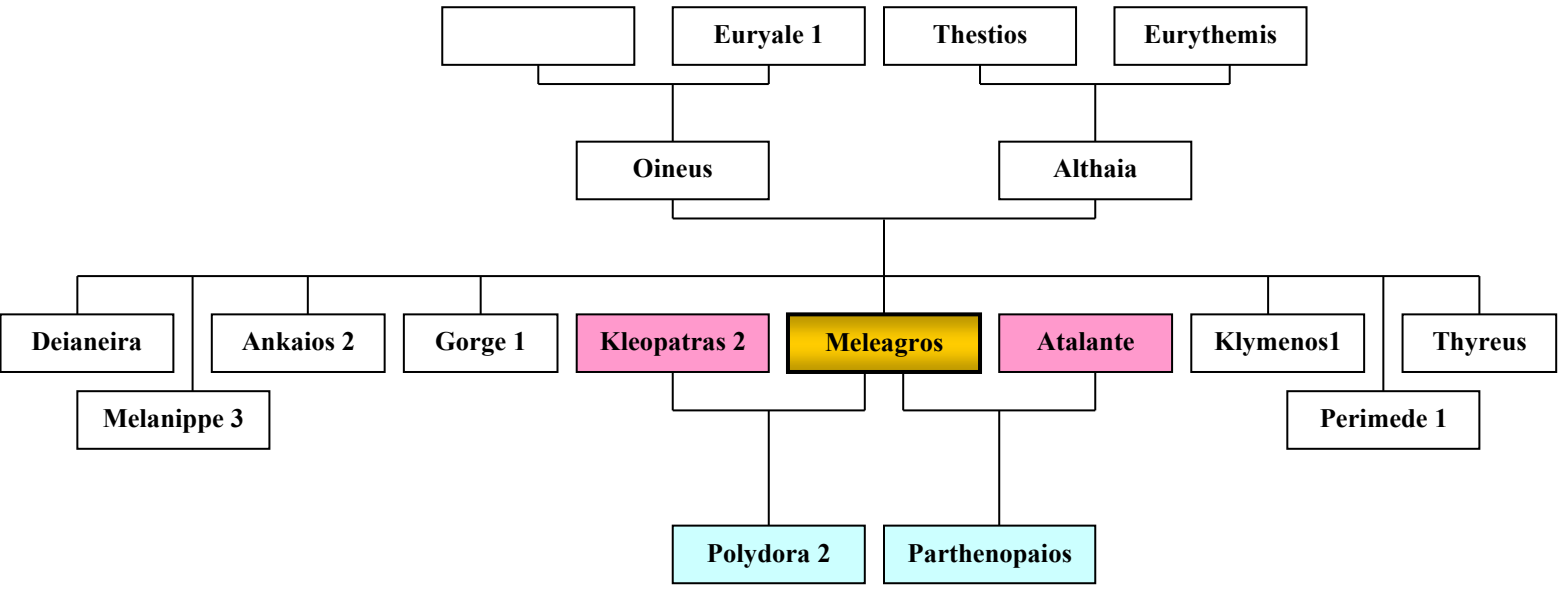

MELES (1)

Beschreibung : *Ein Flußgott. Über Maion, Apellis und Meles leitete Homer seine Abstammung her.*

MELES (2)

Beschreibung : *Ein homosexuell veranlagter Athener. Seinen Freund Timagoras (oder Meletos) trieb er in den Tod durch einen Sprung von der Akropolis, obwohl der alles für ihn tat. Meles konnte aber dann dessen Tod nicht ertragen und legte selbst Hand an sich.*

Melia (1) identisch mit Argeia (3)

Eltern: **Tochter des Okeanos und der Tethys**

Beschreibung : *Mutter der Io, Mykene, Aigialeus (1), Mykene, Argos (5), Aigialeus (1) und des Phoroneus (des ersten Menschen) mit ihrem Schwestergatten Inachos, einem Flußgott.*
Melia (1), eine argiv. Nymphe, wird an anderer Stelle der Mythologie auch Argeia (3) genannt.

Melia (2)

Eltern: **Tochter des Okeanos und der Tethys**

Beschreibung : *Von Apollon wurde sie Mutter des Ismenion (Ismenios). Thebanische Nymphe.*

Melia (3)

Beschreibung : *Aus Ihrem Verhältnis mit Poseidon hatte sie zwei Kinder empfangen, Mygdon und Amykos.*

Melia (4)

Beschreibung : *Von Seilenos Mutter des Staphylos (2), Pholos und des Dolion, dem späteren Stammvater der Dolonier.*

Meliai siehe auch Melia

Meliai

Beschreibung : *Allgemein Eschennymphen (s.d.), Dryaden (s.d.) Hamadryaden (s.d.) Sie stammen aus dem Samen des entmannten Uranos.*

Meliboia oder Kyllene

Eltern: **Tochter des Amphion (1) und der Niobe (1)**

Beschreibung : *Pelaskos (1) machte sie zur Mutter des Lykaon (2) und weiterer Kinder. Wurde auch mit Chloris (5) gleichgesetzt und als Frau des Theseus genannt.*
Ihr, dem Namen entsprechende ursprüngliches Wesen, weist auf eine Erdgöttin hin.

Melikertes Identisch mit Palaimon (röm. Portunus)

Eltern: **Sohn des Athamas und der Ino**

Beschreibung: *Als sein Vater Athamas (s.d.), der König von Theben, in wahnsinniger Umnachtung seinen Bruder Learchos getötet hatte, floh seine Mutter Ino mit ihm und stürzte sich ins Meer.*
Als Palaimon wurde Melikertes zu einem Meergott der Seeleuten zu Hilfe kam.

Melische Nymphen

Eltern: **Töchter des Uranos und der Gaia**

Beschreibung: *Als Kronos seinen Vater mit einer Sichel entmannte, entstanden aus seinen Blutstropfen diese Baumgöttinnen*

Melisigenes

Eltern: **Sohn des Maion (4) und der Kritheis (2)**

Melisseus

Beschreibung: *Vater der Ide (1).*

Melissos

Eltern: **Sohn des Telesiades**

Melisteus

Eltern: **Sohn des Talaos**

Beschreibung: *Bruder des Hippomedon, Parthenopaios (1), der Eriphyle und des Adrastos.*
Sein Sohn Euryalos war einer der Epigonen.

Melite (1)

Eltern: **Tochter des Nereus und der Doris (1)**

Beschreibung: *Nereide, Nymphe.*

Melite (2)

Eltern: **Tochter des** Stromgottes **Aigaios**

Beschreibung : *Eine Najade, von Herakles Mutter des Hyllos (2).*

Melite (3)

Beschreibung : *Eine weitere Geliebte des Herakles den sie im attischen Demos in geheime Mysterien einweiht.*

Melliboia auch Kyllene genannt

Beschreibung : *Gemahlin des Pelasgos. Ihre Söhne waren Haimon (3) und Lykaon (2).*

Melobosis

Eltern: **Tochter des Okeanos und der Tethys**

Beschreibung : *Okeanide, Nymphe.*

Melpomene

Eltern: **Tochter des Zeus und der Mnemosyne**

Beschreibung : *Eine der neun Musen, Muse des Trauerspiels und der Tragödie.*
Vom Flußgott Acheloos wird sie Mutter der Seirenen (Seirenes).
(nach einer anderen Version war Terpsichore die Mutter)

Membliaros

Beschreibung : *Er hilft Kadmos die von Zeus entführte Tochter Europe zu suchen.*

Memnon

Eltern: **Sohn des Tithonos,** König von Äthiopien **und der Eos**

Beschreibung : *Memnon war der Bruder des Emathion, er nahm am Troischen Krieg auf Seiten der Troer teil und fiel gegen Achilleus.*
Seine Mutter die Göttin Eos entrückte ihn im Tode und er wurde mit Zeus Erlaubnis unsterblich gemacht.
In der Schlacht tötete er den Antilochos.
Er war König der Äthiopier.

Memphis

Beschreibung : *Gemahlin des Epaphos. Ihrer beiden Kind war Lysianassa (1).*
(in anderer Version ist Kassiopeia 3 Mutter der Libye)
Namengeberin der Stadt Memphis.

Menalkas

Beschreibung : *Ein Hirte der einen Sängerwettstreit gewinnt.*

Menandros

Beschreibung : *Ein Geliebter der Glykera.*

Mendeis

Beschreibung : *Gemahlin des Sithon. Ihre Kinder waren Rhoiteia und Pallene.*

Menelaos *(lat. Menelaus)*

Eltern: **Sohn des Atreus und der Aerope (2)**

Beschreibung : *Bruder des Agamemnon, Gatte der Helene.*
Er erhielt von dem Schwiegervater seines Bruders Tyndareus die Herrschaft über Sparta.

Als Paris seine Frau Helene entführt hatte, zog er mit seinem Bruder Agamemnon und, gemäß dem Eid bei der Hochzeit der Helene, dem gesamten Griechenheer gegen Troia.

Dieser Krieg dauerte bekanntlich zehn Jahre.
Menelaos entriß den Feinden die Leiche des Patroklos und war einer der sich im hohlen Bauch des hölzernen Pferdes einschließen ließ.

Bei der Eroberung Troias erschlug er den Deiphobos, und stand im Zweikampf gegen Paris, der nur durch die Beihilfe der Aphrodite gerettet wurde.

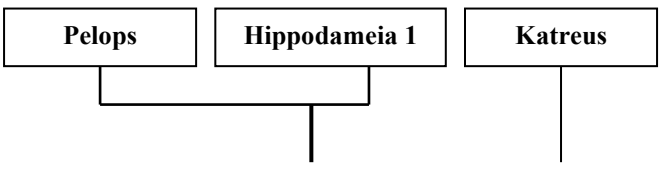

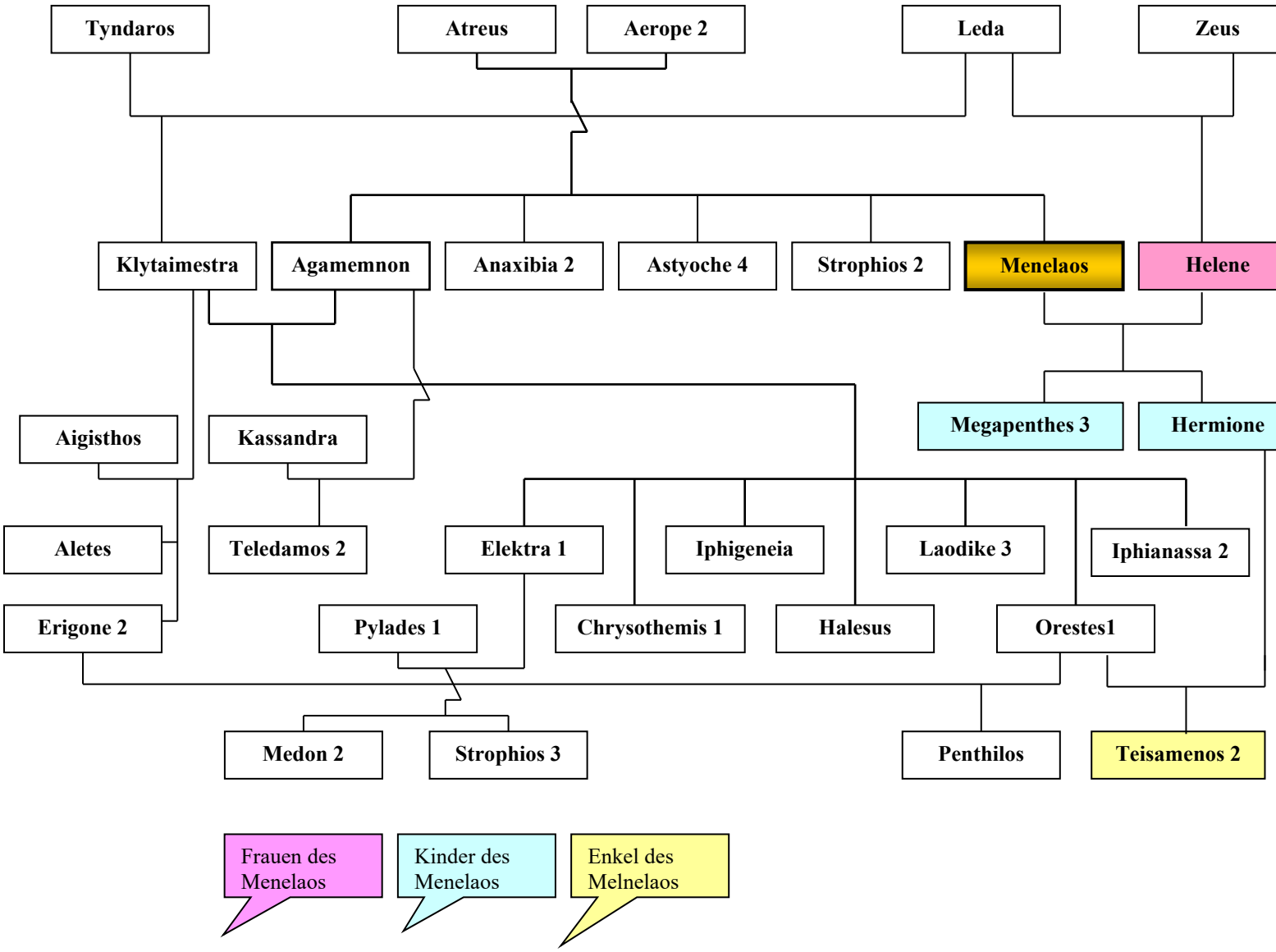

Die Rückreise nach Sparta gestaltete sich zu einer Irrfahrt die acht Jahre dauerte. Seine Tochter, die er mit Helene hatte, Hermione heiratete den Sohn des Achilleus Neoptolemos. Menelaos wurde zu göttlicher Unsterblichkeit auf
die Inseln der Seeligen, Elysion entrückt.
Von seiner Nebenfrau Pieris Vater des Megapenthes (2) und des

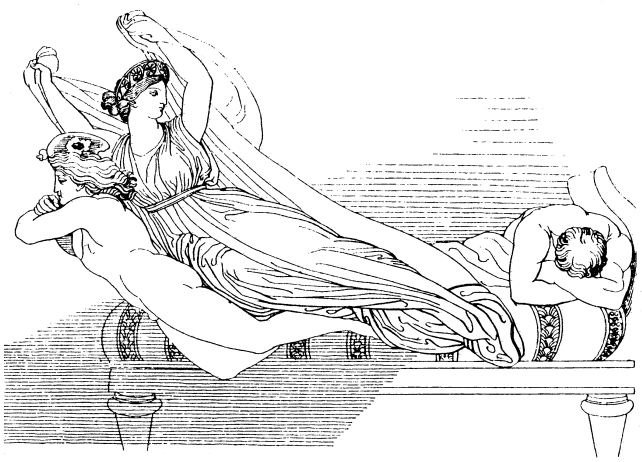

Menelaos sieht im Traum die entführte Gattin

Nikostratos.
Von Helene Vater des Megapenthes (3) und der Hermione.
Genealogie siehe auch Katreus.

Menestheus

Eltern: **Sohn des Peteos** (ein Erechtheide)

Beschreibung : *Ein Urenkel aus dem Geschlecht des Erechtheus. Auch er war ein Freierum die schöne Helene. Während Theseus und Perithoos in der Unterwelt festsaßen, riß er mit Hilfe der Dioskuroi die Macht in Athen an sich.*

Er führte die Streitmacht der Athener mit 50 Schiffen im Troischen Krieg
Er galt es hervorragender Organisator der Soldaten und Gespanne.

Menesthios (1)

Eltern: **Sohn des Spercheios**, Flußgott, **und der Polydora (1)**

Beschreibung : *Kämpfte als hervorragener Edler bei Achilleus's Myrmidonen.*

Menesthios (2)

Eltern: **Sohn des Areithoos und der Polymedusa**

Beschreibung : *Kämpfte auf Seiten der Griechen gegen Troia. Hektor tötete ihn.*

Menestho

Eltern: **Tochter des Okeanos und der Tethys**

Beschreibung : *Okeanide, Nymphe.*

Menestratos

Beschreibung : *Jüngling aus Thespiai. Er opferte sich für seinen Freund und Geliebten, der als Drachenopfer vorgesehen war. Dazu legte er sich einen Panzer an. Der gierige Drachen verschlang ihn in einem Stück, hatte aber so schwere Probleme mit der Verdauung, daß es zu keinen weiteren Opfern mehr kam.*

Menippe (1)

Eltern: **Tochter des Nereus und der Doris (1)**

Beschreibung: *Nereide, Nymphe. Die „Mutige Stute“. Genealogie siehe auch Nereus.*

Menippe (2)

Eltern: **Tochter des Thamyris**

Beschreibung: *Sie wird auch als Mutter des Orpheus genannt.*

Menippe (3)

Eltern: **Tochter des Orion**

Beschreibung: *Schwester der Menodike und Metioche. Athena unterrichtet sie in der Webkunst.*

Menodike

Eltern: **Tochter des Orion**

Beschreibung: *Gattin des Theiodamas, beider Sohn war Hylas (1).*

Menoikeus (1)

Eltern: **Sohn des Oklasos**

Beschreibung: *Menoikeus (1) war Vater des legendären Königs von Theben Kreon (1) und der Iokaste, die gleichzeitig Mutter und Frau des Oidipus war.*

Menoikeus (2)

Eltern: **Sohn des** Königs von Theben **Kreon (1) und der Eniocha**

Beschreibung: *Er ging den Opfertod, nachdem ein Orakel prophezeite, daß Theben gegen die Sieben gegen Theben siegen würde, wenn er stirbt; damit wäre auch der Drachenmord des Kadmos an einem Sohn des Ares gesühnt.*
Genealogie siehe auch Antigone (1), Kadmos, Oidipus, Kreon.

Menoitios (1)

Eltern: **Sohn des Aktor (4) und der Aigina**

Beschreibung : *Mit seiner Gemahlin Periopis (oder Sthenele oder Polymede) hatte er einen gemeinsamen Sohn den Patroklos und die Tochter Myrto.*

Menoitios (2)

Eltern: **Sohn des Titanen Iapetos und der Klymene (1)**

Beschreibung : *Bruder des Atlas, des Epimetheus und des Prometheus. Menoitios (2) war überheblich und frevelhaft und hatte übergewaltige Kräfte. Deshalb wurde er für Zeus zu einer Bedrohung und er schleuderte ihn mit einem Blitz in die Unterwelt, dort hütet er die Rinderherden des Hades.*
Seine Frau war die Tochter des Peleus Polymele (4).
Genealogie siehe Atlas, Prometheus, Gaia

Mentes (1)

Eltern: **Sohn des Anchialos**

Beschreibung : *Eine Verwandlungsform der Athene. In seiner Gestalt feuert sie Telemachos an.*

Mentes (2)

Beschreibung : *Eine Verwandlungsform des Apollon. In seiner Gestalt feuert er Hektor an. An*

Mentor (1)

Beschreibung : *Sohn des Mentor war Imbrios, der am Krieg gegen Troia teilnahm.*

Mentor (2)

Eltern: **Sohn des Alkimos**

Beschreibung : *Der treueste Freund des Odysseus aus Ithaka. Ihm wurde dessen Sohn Telemachos und die Obhut über sein Haus anvertraut als Odysseus gegen Troia ging.*
Mentor war in dieser Zeit Lehrer und Erzieher des Telemachos.

In der angenommenen Gestalt des Mentor riet Athene häufig dem Odysseus und dem Telemachos in schwierigen Situationen.

Sie gab dem Telemachos auch den Auftrag nach seinem Vater Odysseus zu suchen, weil sie gesehen hatte wie die feisten Freier am Hofe des Helden praßten.

Meriones

Eltern: **Sohn des Pylaimenes** (oder Molos)

Beschreibung : *Freund und Waffengefährte des Idomeneus und einer der Tapfersten Kreter beim Troischen Krieg.*
Er tötete den Phereklos, der dem Paris die Schiffe zur Entführung der Helene gezimmert hatte.

Er gab dem Odysseus seinen Bogen, Köcher und Schwert und einen Helm von Leder und Filz mit Schweinshäuten, als sich dieser mit Diomedes verkleidete um das feindliche Lager der Troer des Nachts auszuspähen.

Mermeros (1)

Eltern: **Sohn des Iason (1) und der Medeia**

Beschreibung : *Siehe seine Eltern. Seine Brüder waren Pheres (2), Medeios und Thessalos.*
Genealogie siehe auch Medeia.

Mermeros (2)

Eltern: **Sohn des Pheres (2)**

Beschreibung : *Vater des Ilos (4). Er war König von Ephyra in Thesprotien.*
Genealogie siehe auch Medeia.

Mermeros (3)

Beschreibung : *Ein Troer der von Antilochos mit dem Speer getötet wurde.*

Merope (1)

Eltern: **Tochter des Atlas und der Pleione**

Beschreibung : *Eine der Pleiaden (s.d.). Gemahlin des Sisiphos von Korinth.*

Sie war Stiefmutter des Odysseus, den ihr Gatte Sisiphos mit derAntikleia gezeugt hatte.
Es gibt aber auch Versionen, da ist sie selbst die Mutter des Odysseus.

Von Sisiphos war sie Mutter des Glaukos (3) und Almos.
Mutter des Thersandros (2) und Koronos (4).

Merope war die einzige der Pleiadenschwestern die einen Sterblichen geheiratet hatte.
Die Sage geht, daß sich deshalb ihr Sternbild am Himmel verschleiert und dunkler erscheint als die ihrer Schwestern.
Genealogie siehe Helios, Atlas.

Merope (2)

Eltern: **Tochter des Kypselos (1) ,** König von Arkadien

Beschreibung : *Gattin des Kresphontes, König von Messene. Polyphontes zwang Merope 2ihn zu heiraten, nachdem er ihren ersten Mann Polyphontes und 50 (?) ihrer Söhne getötet hatte.*
Ihr jüngster Sohn Aipytos konnte gerettet werden und wuchs als Rächer heran.

Merope (3)

Eltern: **Tochter des Oinopion,** König von Chion **und der Helike**

Beschreibung : *Gattin des Polybos (1) und Ziehmutter des Oidipus.*

Merops (1)

Eltern: **Sohn des Uranos und der Gaia**

Beschreibung : *Einer der Giganten.*

Merops (2)

Beschreibung : *Ein bekannter Seher. Sein Sohn Adrastos (3) war ein Bundesgenosse der Troer. Weitere Kinder waren Kleite und Amphios (2).*
Er war König von Rhyndakos.

Merops (3)

Beschreibung : *König von Kos. Seine Gemahlin Echimeia (eine Nymphe) hatte nicht am Kult zu Ehren der Artemis teilgenommen.*
Als Strafe brachte Persephoneia sie lebend in den Hades.

Merops (4)

Beschreibung : *Vater des Eumelos (2).*

Merops (5)

Beschreibung : *Der eigentlich rechtmäßige Gatte der Klymene (1), die Verhältnisse mit Iapetos und Helios hatte.*
Genealogie siehe Klymene (1).

Megareus (6)

Beschreibung : *Vater des Pandareos (1).*

Merops (7)

Beschreibung : *Waffengenosse des Aineias.*
Beim Sturm auf dessen Lager von Turnus getötet.

Messene

Eltern: **Tochter des** Thrakerkönigs **Triopas**

Beschreibung : *Ihren Gemahl Polykaon stachelte sie zum Krieg gegen Messenien an.*

Mesthles

Beschreibung : *Im Troischen Krieg führte eine Streitmacht der Hilfsvölker der Troer, der Maionier, an*

Mestor (1)

Eltern: **Sohn des Perseus und der Andromeda**

Beschreibung : *Gemahl der Lysidike, die ihn zum Vater der Hippothoe (1) machte.*
Genealogie siehe Eurystheus

Mestor (2)

Eltern: **Sohn des Pterelaos**

Beschreibung : *Ein Urenkel des Mestor (1), Bruder der Komaitho.*

Mestor (3)

Eltern: **Sohn des Priamos (1) und der Hekabe**

Beschreibung : *Achilleus tötete ihn in einem Hinterhalt.*

Mestor (4)

Eltern: **Sohn des Aias (2),** der Kleine (der Lokrer)

Beschreibung : *Als sein Schiff kenterte rettete ihn Agamemnon.*

Mestra

Eltern: **Tochter des Erysichthon (1)**

Beschreibung : *Sie besaß die Gabe sich in verschiedene Personen zu verwandeln.*

Meta

Eltern: **Tochter des Hoples**

Beschreibung : *Erste Gemahlin des Aigeus (1), König von Athen.*

Metaneira

Beschreibung : *Gattin des Keleos, König von Eleusis.*

Von ihm Mutter des Triptolemos und des Demophon (2).In ihrem Haus wohnte eine Zeitlang unerkannt die Göttin Demeter, die ihren Sohn Demophon (2) als Ehrung unsterblich machen wollte.

Als sie ihn dazu ins Herdfeuer legte, kam Metaneira dazu und riß den Sohn an sich.
Daraufhin gab sich die Göttin zu erkennen, aber Metaneira wollte keine Unsterblichkeit für ihren Sohn.

Metapontios

Beschreibung : *1. Gemahl der kinderlosen Theano (2). Theano (s.d.) nimmt die mit Poseidon gezeugten Zwillinge der Melanippe (1) auf.*
Als sie später Selbstmord begeht nimmt Metapontios Melanippe (1) zur 2. Frau.

Metharme

Eltern: **Tochter des Pygmalion (3)**

Methone

Beschreibung : *Von Pieros Mutter des Oiagros.*

Methymna

Eltern: **Tochter des Makareus (1)**

Beschreibung : *Schwester der Mytilene.*

Metia

Beschreibung : *Von Apollon verführt, Mutter des Teneros.*

Metiadusa

Beschreibung : *Vater ihres Sohnes Pandion (2) war Kekrops (2).*

Metioche

Eltern: **Tochter des Orion**

Metion

Eltern: **Sohn des Erechtheus und der Praxithea (2)**

Beschreibung : *Vater des Baumeisters Daidalus und des Perdix, ein Erechthide.*
Genealogie siehe Erechtheus.

Metis *(griech. Klugheit)*

Eltern: **Tochter des Okeanos und der Tethys**

Beschreibung : *Sie war die „Wissenste unter den Göttern und Menschen“*
Von Zeus geschwängert war Metis die Mutter der Tritogeneia und der . Athene.

Eigentlich wollte Zeus mit seiner ersten Gattin noch mehr Kinder zeugen, aber von Gaia erfuhr er, daß Metis bei ihrer nächsten Schwangerschaft auserwählt war den König der Götter und der Menschen zu gebären.
Dies wäre natürlich das Ende der Herrschaft des Zeus gewesen.

Deshalb verschlang er sie noch schwanger mit Athene.
Hephaistos (s.d.) spaltete dann Zeus den Schädel und die bereits erwachsene und gerüstete Athene entsprang seinem Kopf.

Metis lebte in Zeus seinem Leib aber weiter und mußte ihm weissagen.

Metope

Eltern: **Tochter des Ladon**

Beschreibung : *Mit Asopos (1), einem Flußgott war sie glücklich verheiratet. Ihre gemeinsamen Kinder waren Thebe, Sinope, Salmakis, Pelagon (1). Korkyra, Ismenos (3), Nemea, Korkyra, Kombe und Ismene (2).*

Mezentius

Beschreibung : *König der Etrusker, Vater des Lausos.*

Midas (1)

Beschreibung : *Midas (1) war König von Phrygien. Er wollte sich das Wissen des Silenen Seilenos zu nutze machen. Dazu machte er ihn trunken indem er in eine sprudelnde Wasserquelle Wein mischte.*

Später brachte er Seilenos dem Dionysos zurück, der ihm dafür einen Wunsch erfüllen wollte.

Midas wünschte sich, daß alles was er berühre zu Gold wird, hatte aber nicht an Essen und Trinken gedacht und war so dem Hungertod nahe. Erst ein Bad im Fluß Paktolos wusch ihn wieder frei von dieser Gabe Seither führt der Fluß Gold.

Von Apollon erhielt Midas Eselsohren, weil er sich in einem Musikwettstreit für den daran beteiligten Pan und nicht für ihn entschieden hatte.

Unter einem Turban verborgen wußte nur der Barbier von dem Geheimnis. Um das Geheimnis nicht zu verraten, sich aber dennoch von ihm zu lösen grub der Barbier ein Loch und sprach das Geheimnis darein.

An dieser Stelle wuchs später Schilf und wenn der Wind rauscht widerhallen die getuschelten Worte: „Midas hat Eselsohren“.

Sohn des Midas 1 war Lityerses.

Midas (2)

Eltern: **Sohn des Gordios**

Beschreibung : *Als die Kimmerer sein Land überfielen wählte er den Freitod um sein Land zu retten.*

Midea

Beschreibung : *Gemahlin des Elektryon, Mutter des Likymnios.*

Mikisteus

Beschreibung : *König von Theben.*

Miletos

Eltern: **Sohn des Apollon**

Beschreibung : *Vater der Byblis und des Kaunos zu dem ihn Kyanee machte.*
Gründete die Stadt Miletos (Milet).
Seine Tochter Byblis war unsterblich in ihren eigenen Bruder verliebt, dieser floh vor dieser Liebe außer Landes.

Miltiades

Beschreibung : *Vater des Atheners, Kimon (s.d.).*

Mimas (1)

Eltern: **Sohn des Uranos und der Gaia**

Beschreibung : *Einer der Giganten. Ihn hatte Ares auf dem Felde Phlegra einen starken Brustpanzer abgerungen.*

Mimas (2)

Eltern: **Sohn des Aiolos (1) und der Enarete**

Beschreibung : *Sein Sohn war Hippotes (1).*

Mimas (3)

Beschreibung : *Ein Kentaur der von Kastor erschlagen wird.*

Minos (1)

Eltern: **Sohn des Zeus und der Europe (3)**

Beschreibung : *Erster mächtiger, aber gerechter König von Kreta und einem Teil der Inselwelt. Gemahl der Pasiphae mit der er vor der Zeit des troischen*

Krieges lebte.

Vater des Androgeos, der Ariadne, des Deukalion 2, Xenodike (1), Euryale (1), Akakallis, Katreus, Glaukos (2) und der Phaidra.

Er war der Auftraggeber für das Labyrinth des Minotauros, das Daidalos für ihn baute.
Seine Gattin Pasiphae hatte sich in einen weißen Stier verliebt den Minos eigentlich dem Poseidon opfern sollte.
Aus dieser unnatürlichen Vereinigung hatte sie das Untier den Minotauros empfangen
Dem mußten die von Minos, mit Hilfe der Skylla, besiegten Athener, die zuvor seinen Sohn Androgeos getötet hatten jährlich sieben Jungen und sieben Mädchen opfern.
Erst Theseus gelang es mit Hilfe der Tochter des Minos Aradne den Minotauros zu erlegen.
Als Minos seine geflohene Tochter und Theseus verfolgte, wurde er von den Töchtern des Kokalos, wo sie Zuflucht gefunden hatten, getötet.
Seine Nachkommen mit Pasiphae waren Xenodike, Phaidra, Katreus, Glaukos (2), Euryale (1), Deukalion (2), Ariadne, Androgeos und Akakallis.
Nach seinem Tod wurde Minos Richter im Reich des Todes in der Unterwelt.

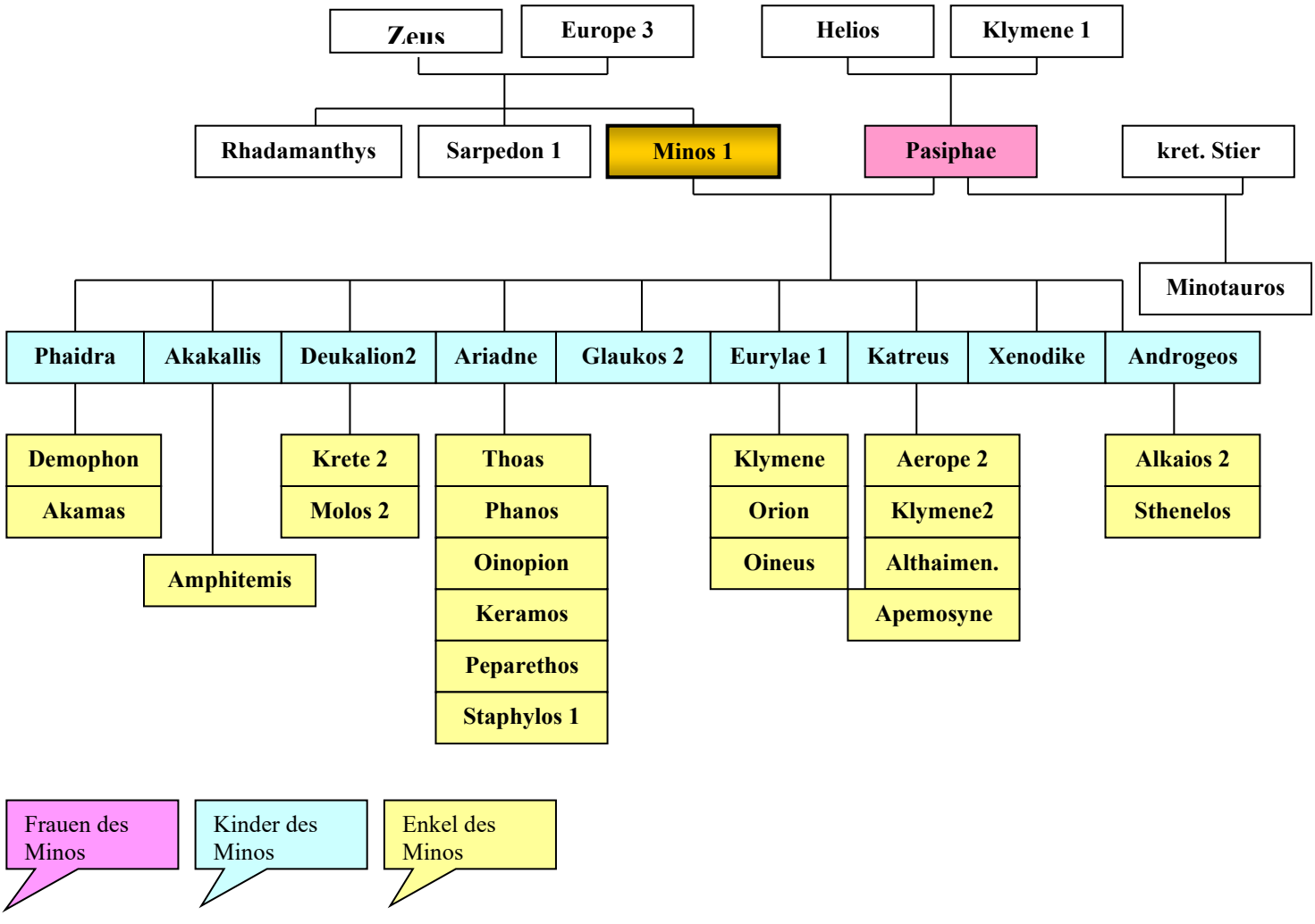

Genealogie siehe auch Ariadne, Katreus.

Minos (2)

Beschreibung : *König von Korinth.*

Minotauros *(lat. Minotaurus)*

Eltern: **Sohn des** kretischen weißen **Stieres von Minos und der Pasiphae**

Beschreibung :

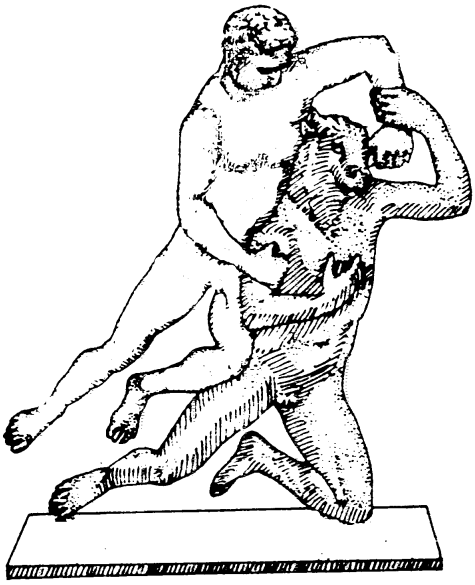

Theseus und Minotauros, Bronzegruppe aus Aphrodisias, Kleinasien (Berlin, Staatl. Museen)

In der unnatürlichen Verbindung mit einem Stier wurde von Pasiphae dieses Unwesen, halb Mensch halb Stier geboren.

Die körperliche Gestalt eines Menschen mit dem Kopf eines Stieres.

Minotauros wurde von Pasiphae's Gatten Minos (1) in das extra für ihn gebaute Labyrinth eingesperrt.

(Siehe auch Minos 1, Pasiphae, Diadalos)
Minotauros ernährte sich von geopferten Menschen bis ihn Theseus tötete.
Genealogie siehe Klymene (1).

Minyades

Eltern: **Töchter des Minyas**, König von Orchomenos

Beschreibung : *Sie waren Gegnerinnen des Dionysoskultes und der zügellosen Ausschweifungen.*
Da verzaubert der Gott sie und sie beginnen sich, wie alle anderen in orgiastischen Gelagen wohl zu fühlen.

Im Taumel zerreißen sie sogar den für ein wildes Tier gehaltenen Hippasosknaben (Sohn ihrer Schwester Leukonoe 2 bzw. Leukippe 2)

Minyas

Eltern: ein Enkel des Zeus oder des Poseidon,
sehr verwickelte Genealogien

Beschreibung : *Minyas war Vater der drei Minyaden: Alkathoe (auch Alkithoe genannt)), Leukonoe (2) (auch Leukippe 2 genannt) und der Arsinoe (1) (auch Arsippe genannt) (s.d.).*

Die orgiastischen Feste des Dionysos waren ihnen suspekt. Sie waren hervorragende Spinnerinnen und Weberinnen, die lieber ihrer Arbeit nachgingen als sich an diesen Ausschweifungen zu beteiligen.

Aus Wut über diese Mißachtung wurden sie von Dionysos (oder Apollon) in Fledermäuse verwandelt. (eine andere Version siehe hier darüber)
Weitere Töchter waren Elara mit Tritogeneia, und Klymene (3) mit Euryale (1).

Über die Anzahl der Töchter und deren Namen gibt es viele Varianten genauso über die Herkunft des Minyas selbst, also bitte nicht verzweifeln.

Miros

Eltern: **Sohn des Hades und der Persephone**

Beschreibung : *Gott der Unterwelt und Totenrichter über die Seelen der Verstorbenen.*

Misenos

Beschreibung : *Freund und Waffengefährte des Herkales und Trompeter seiner Heerscharen.*
Nach Herakles Tod diente er dem Aineias.
Er wurde von Triton getötet.

Misme

Beschreibung : *Mutter des Askalabos.*

Mixoparthenos

Beschreibung : *Wie der Name schon sagt ein Mischwesen, mit schlangenförmigem Unterkörper und dem Oberkörper einer Frau.*
Sie hatte z.B. dem Herakles diePferde entführt.
Um die wieder zu erhalten mußte er mit ihr schlafen.
Von ihm bekam sie drei Söhne, der Stärkste wurde Stammvater der Skyten.

Mnemon

Beschreibung : *Sklave des Achilleus. Thetis, Mutter des Achilleus, befahl dem Sklaven dafür zu sorgen, daß der Held keine Nachkommen des Apollon tötet.*

Mnemosyne *(griech. „Erinnerung")*

Eltern: **Tochter des Uranos und der Gaia**

Beschreibung : *Titanin, die dem Zeus neun Töchter- die neun Musen, gebar:*

Erato (2)	*Liebeslyrik*
Euterpe	*lyrische Dichtung und Flötenspiel*
Kalliope	*epische Dichtkunst*
Kleio	*Geschichtsschreibung*
Melpomene	*Trauerspiel und Tragödie*
Polyhynnia	*ernster Gesang, Tanz und Musik*
Terpsichore	*Tanz, Lyra*
Thaleia	*heitere Dichtkunst, Lustspiel*
Urania	*Sternenkunde*

Moira

Beschreibung : *Nach der Bedeutung des Wortes: Anteil, Teil. Als Moira wurde der Anteil des Gottes an der Herrschaft über die Welt. Später wurden auch Anteile an der Beute so bezeichnet. Bei den Menschen galt Moira auch als Schicksalsanteil an der göttlich gewollten Ordnung. (nach Prof. Dr. Pötscher, Wien)*

Moiren *(griech. Moira, lat. Moerae, röm. Parzen)*

Eltern: **Töchter des Zeus und der Themis**

Beschreibung : *Die Moiren waren in der griechischen Mythologie die Schicksalsgöttinnen,*
gewöhnlich drei, meist als alte Frauen dargestellt, die den Menschen ihren Anteil am Leben zuteilen:

Klotho - *sie spinnt den Lebensfaden;*
Lachesis - *sie teilt das Lebenslos zu*
Atropos - *sie schneidet den Lebensfaden ab.*

Molione

Eltern: **Tochter des Mulios und der Agamede**

Beschreibung : *Geliebte des Poseidon, dem sie die mit riesigen Kräften ausgestatteten Zwillinge Aktor und Kteatos gebar.*

Von ihrem Gemahl Aktor (2) wurde sie Mutter des Eurytos (3).

Molionen auch Aktorionen

Beschreibung : *Gemeint sind Aktor und Kteatos, die Söhne der Molione mit Poseidon. Hierzu gibt es verschiedene Meinungen.*

Molorchos

Beschreibung : *Ein armer Handwerker bei dem Herakles ein Opfer für Zeus bestellt.*

Molos (1)

Eltern: **Sohn des Deukalion (2)** und einer Nebenfrau

Molos (2)

Eltern: **Sohn des Ares und der Demonike**

Beschreibung : *Bruder des Pylos, Thestios und Euenos.*

Molossos

Eltern: **Tochter des Neoptolemos und der Andromache**

Beschreibung : *Stammvater der Molosser im Norden Griechenlands*
Genealogie siehe auch Achilleus.

Molpadia

Eltern: **Tochter des Staphylos (1) und der Chrysothemis (4)**

Beschreibung : *Vom Vater hatte sie mit ihrer Schwester Rhoio den Auftrag darüber zu wachen, daß der Wein gelänge.*
Beide schliefen ein und die Schweine verunreinigten das Getränk.

Aus Angst stürzten sie sich von den Klippen wurden aber von Apollon in Heilgöttinnen verwandelt, auch als Geburtshelferinnen angerufen.

Momos

Eltern: **Sohn der Nyx und des Erebos**

Beschreibung : *Momos wurde bei Hesiod zur Personifizierung der Nörgelei und des Tadels.*

Mopsos

Eltern: **Sohn des Alkmaion und der Manto (1)**
(andere Version Ampyx und Chloris (3))

Beschreibung : *Ein Seher aus dem Geschlecht der griechischen Seherdynastie des Teiresias.*
Seine Schwester war Teisiphone. Er war Sieger im Wettstreit mit dem Seher Kalchas (s.d.).

Mopsos gründete mit Amphilochos in Mallos (Kilikien) ein eigenes Orakel.Später töteten Mopsos und Amphilochos sich im Streit gegenseitig.

Mormo

Eltern: **„Tochter“ des Phorkys (1) und der Keto**

Beschreibung : *Weibliche gespenstische Erscheinung, die besonders Kinder verschreckte und auch solche geraubt hatte Schwester der Karko und Gorgo.*

Moros

Beschreibung : *Ein Schreckgespenst mit riesigen Zähnen.*

Eltern: **Sohn der Nyx**

Morpheus

Eltern: **Sohn des Hypnos** (dessen Eltern: Hades und Persephone)

Beschreibung : *(Auch als Sohn der Nyx genannt)*
Morpheus war der Sohn des Traumes in der griechischen Sage.
Morpheus konnte den Menschen in verschiedenen Gestalten erscheinen

In Darstellungen hatte er stets Flügel und schien „zu schweben".
Seine Brüder waren Ikelos und Phantasos.

Mulios

Beschreibung : *Gemahl der Agamede. Beider Tochter hieß Molione.*

Munichos

Beschreibung : *Gemahl der Lelante. Ein mythischer Molosserkönig.*
Vater des Alkandros (2).

Musaios

Eltern: **Sohn der Selene**

Beschreibung : *Begnadeter griechischer Sänger, der von Orpheus unterrichtet wurde.*

Musen *(griech. Musai, lat. Musae)*

Eltern: **Töchter des Zeus und der Mnemosyne**

Beschreibung : *Die Musen waren die Schutzgöttinnen der Künste und der Wissenschaften in der Antike. Mnemosyne gebar sie dem Zeus in Pierien am Olymp.*
Die Musen waren für alle Geisteswissenschaften inspirierend und standen ihnen lehrend und belehrend zur Seite. Ihren Gesang führte Musagetes (Apollon als Musenführer) an.

Erst in spätrömischer Zeit wurden die ihnen heute noch beigeordneten Bereiche festgelegt:

Erato	*die liebliche Liebeslyrik, erotische Dichtung*
Euterpe	*die Frohsinnige, lyrische Dichtung und Flötenspiel*
Kalliope	*die Schönstimmige,epische Dichtkunst*
Kleio	*die Rühmende, Geschichtsschreibung*
Melpomene	*die Singende, Trauerspiel und Tragödie*

Polyhynnia	*die des Ernster Gesang, Tanz und Musik*
Terpsichore	*die Tanzfreudige, Tanz, Lyra*
Thaleia	*die Blühende, heitere Dichtkunst, Lustspiel*
Urania	*die Himmlische, Sternenkunde*

Mygdaon

Beschreibung : *Vater des Karoibos, Troer. Namengeber der Mygdoner.*

Mygdon

Eltern: **Sohn des Poseidon und der Melia (2)**

Beschreibung : *Bruder des Amykos. Von Herakles erschlagen.*

Mykene

Eltern: **Tochter des Inachos und der Melia (1)**

Beschreibung : *Schwester des Aigialeus, der Io und des Phoroneus. Namensgeberin der Mykener.*
Mit Arestor waren sie die Eltern des 100- äugigen Ungeheuers Argos (1).

Mykon

Beschreibung : *Er konnte im Kerker nur überleben, weil ihn seine Tochter Xanthippe (2) mit ihrer Muttermilch ernährte.*

Mylas

Beschreibung : *Er galt als Erfinder der Mehlmühlen.*

Mynes

Beschreibung : *Gemahl der Briseis.*

Myrmidon

Eltern: **Sohn des Zeus und der Eurymedusa**

Beschreibung : *Antiphos (4) und Aktor (3) waren seine Söhne von Peisidike.*

Myrmidonen

Beschreibung : *Eine der zwanzig lieblichen Töchter des Asopos war Aigina, die von Zeus geschwängert der Aiakos gebar. Er war ein weiser und gütiger König.*

Von seiner Gattin Endeis wurde er Vater des Telamon und des Peleus. Von einer Nereide wurde er Vater des Phokos.

Sein Land wurde aber durch Mitwirkung der Hera von einer gräßlichen Trockenheit, Dürre und unzähligen Krankheiten heimgesucht, daß sein ganzes Volk starb und nur Aiakos übrigblieb.

Da erhob er die Arme zu seinem Vater Zeus und flehte um Beistand. Wie er so unter einer mächtigen, dem Zeus heiligen Eiche stand, sah er wie sich ein Volk Ameisen in emsiger Arbeit am Stamm empor arbeitete.

„So viele Untertanen, so viele gib mir Zeus, die leeren Mauern der Stadt zu füllen“.

Als er am nächsten Morgen aufwachte, sah er Menschen in die Stadt kommen, die sich gerade aus den kleinen Tieren entwickelt hatten.

So ging er ihnen frohgelaunt entgegen und rief: „Myrmekes, Ameisen ward ihr. Darum soll unser Volk von nun an Mymidonien heißen“.

So entstanden die ihren Ursprung nicht verleugnenden tapferen Myrmidonen.
In der Sage ein thessalonikischer Volksstamm mit dem Achilleus in den Troischen Krieg zog.

Myrrha auch Smirna genannt (o. Smyrna)

Eltern: **Tochter des Kinyras,** König von Kypros
(oder des Theias)

Beschreibung : *Mit ihrem Vater Kinyras teilte sie unerkannt in leidenschaftlicher Liebe das Nachtlager Als Kinyras bewusßt wurde was geschehen war, wollte er sich töten.*
Mrrha wurde in den Myrrhenstrauch verwandelt, dieser gebar dann beider Sohn, den Adonis.

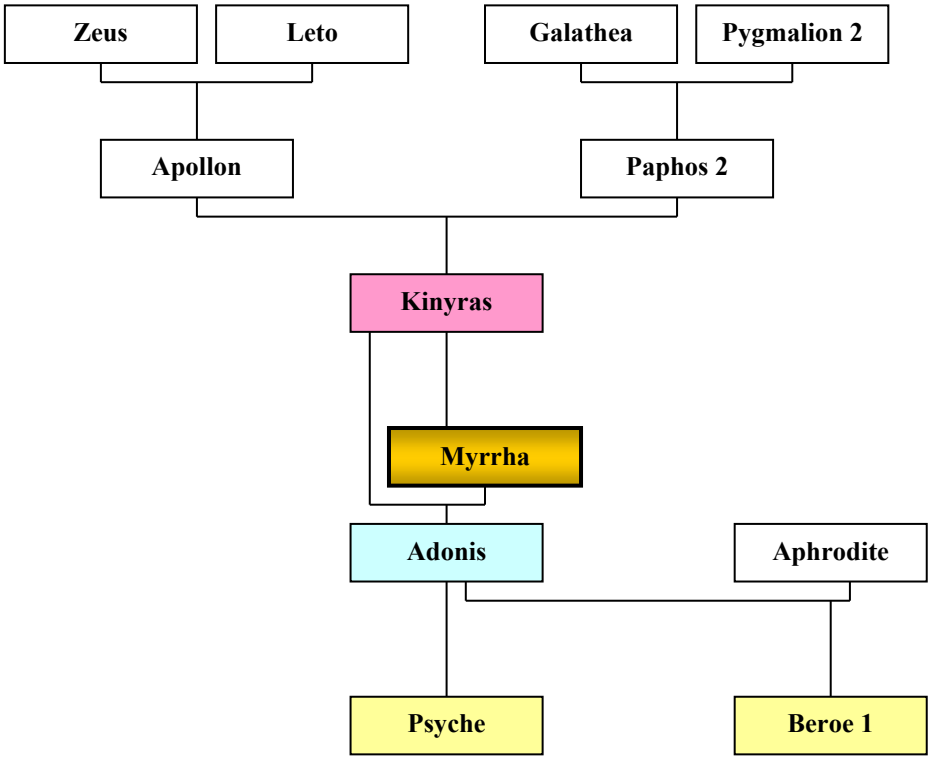

Vater und „.Mann“ der Mvrrha

Kinder der Mvrrha

Enkel der Mvrrha

MYRTILOS

Eltern: **Sohn des Hermes und der Klytie** (oder Theobule)

Beschreibung : *Wagenlenker des Königs Oinomaos von Pisa.*

Pelops warb um die Tochter des Königs Hippodameia. Aber um sie zu bekommen mußte man ihren Vater im Wagenrennen besiegen.

Das war fast unmöglich, denn er galt als der Beste.
So kamen Pelops und Hippodameia (s.d.) auf den Gedanken seinen Wagenlenker Myrtilos zu bestechen.

Eine Version:
Dieser war bereitwillig und tauschte die Bolzen an seinem Rennwagen gegen wächserne Stifte aus. Das Wachs erhitzte sich während der Fahrt und schmolz, der Wagen stürzte.
Noch sterbend verfluchte Oinomaos den Myrtilos, er solle durch die Hand des Pelops sterben.

Myrtilos aber wollte als Lohn für seine Mordtat ebenfalls Hippodameia, darum stieß ihn Pelops ins Myrtoische Meer.

Später wurde Myrtilos als Sternbild Fuhrmann (Auriga) an den Sternenhimmel versetzt.

Myrto

Eltern: **Tochter des Menoitios (1) und der Periopis**

Myskelos

Eltern: **Sohn des Alemon**

Beschreibung : *Ein Grieche, der träumte Herakles hätte ihm befohlen aus seinem Land Argos auszuwandern.*
Die Gesetzte verboten aber die Auswanderung und er wurde festgenommen.
Als dann auch alle Richter ihn für schuldig (mit ihren dafür vorgesehenen schwarzen Steinen) bestimmten, griff der nun göttliche Herakles ein und verwandelte diese in weiße Steine, so daß Myskelos freigesprochen wurde.

Mysos

Eltern: **Sohn des Atys (1)**

Mytilene

Eltern: **Tochter des Makareus (1)**

Beschreibung : *Schwester der Methymna*

zurück zum Inhaltsverzeichnis

Naiades (griech.: Nymphen, s.d. - lat. Najades)

Beschreibung : *Siehe Nymphen. Die Naiades waren Dienerinnen der Zaubergöttin Kirke.*

Nannakos

Beschreibung : *Ein uralter weiser König der Phryger.*
Er sah auch die große Flut voraus und betete mit seinem Volk um die Abwendung der Strafe der Götter.

Naoklos

Eltern: **Sohn des Kodros**

Beschreibung : *Bruder des Medon (4), Neleius und Damasos. Mit letzterem brachte er ein Teil seines athenischen Volkes nach Teos.*

Naos

Eltern: **Sohn des Eumolpos**

Beschreibung : *Brachte die eleusinischen Mysterien nach Phenos.*

Narkissos (lat. Narcissus, dt. Narziss)

Eltern: **Sohn des** Flußgottes **Kephisos**

Beschreibung : *In den schönen Jüngling war die Nymphe Echo verliebt. Er aber wollte ihre Liebe nicht erwiedern.*
Eine Version:
Echo (s.d.) verlor durch Heras Zauber ihre Stimme, so daß sie nur noch die letzte Silbe wiederholen konnte.
Damit war ihre Liebeserklärung dem Narkissos gegenüber auch nicht eindeutig.
Da er sie verschmähte wurde er von der Rachegöttin Nemesis damit bestraft, sich in sein im Wasserspiegel erblicktes Spiegelbild zu verlieben.

Echo aber zog sich in eine Höhle zurück und verkümmerte.

Narkissos aber war so unsterblich in sein Spiegelbild verliebt, daß auch er vor Kummer starb. Sein Körper wurde in die nach ihm benannte Blume (Narzisse) verwandelt.

Nasamon

Eltern: **Sohn des Tritonis und der Amphithemis**

Beschreibung : *Bruder des Kephauros. Nasamon, ein Enkel des Apollon. Namengeber der Nasamonier.*

Nastes

Beschreibung : *Im Troischen Krieg führte er eine Streitmacht der Hilfsvölker der Troer, der Karier, an. Sein Bruder war Amphimachos (3).*

Naubolos

Eltern: **Sohn des Phokos (1)** (oder des Lernos 2)

Beschreibung : *Bruder des Panopeus und des Krisos.*

Nauplios *(lat. Nauplius)*

Eltern: **Sohn des Poseidon und der Amymone** (To. des Danaos)

Beschreibung : *Nauplios war König von Euboia, Gründer von Nauplia, Vater des Palamedes, Nausimedon und des Oiax. Gemahl der Katreustochter Klymene (2).*
Er gründete die Stadt Nauplia.

Sein Sohn Palamedes wurde von Odysseus wissentlich falsch des Verrates bezichtigt und daher von den Griechen vor Troia gesteinigt.

Nauplios verzieh das seinen Landsleuten nie.
Er ermutigte die Ehefrauen der abgereisten Griechen sich mit anderen Männern zu vergnügen.

Als später ein Teil der Flotte aus Troia zurückkam, entzündete er falsche Leuchtfeuer, was für mehrere Schiffen zum Untergang führte.
Genealogie siehe auch Phokos (1).

Nausikaa (lat. Nausicaa)

Eltern: **Tochter des Alkinoos** , König d. Phaiaken v.d. Insel Scheria **und der Arete**

Beschreibung : *Am Gestades ihres Heimatlandes war Odysseus gestrandet. Athena half ihm damit, daß sie Nausikaa just zu dieser Stelle gehen ließ, um ihre Wäsche zu waschen und ihn zu finden.*

Nausikaa brachte Odysseus in den Palast ihres Vaters Alkinoos wo er willkommen geheißen wurde. Sie war später die Frau des Telemachos (Sohn des Odysseus).

Nausimedon

Eltern: **Sohn des Nauplios (2) und der Klymene (2)**

Beschreibung : *Beschreibung siehe Nauplios.*

Nausithoos (1)

Eltern: **Sohn des Poseidon und der Periboia (2)**

Beschreibung : *Er war der Enkel des Giganten Eurymedon (mütterlicherseits) und der Sohn des Gottes Poseidon.*

Nausithoos war der erste König der Phaiaken.
Sein Söhne waren der gerade eben erwähnte Alkinoos und Lokros (2) von Eriboia (1) und Rhexenor (später Vater der Arete) seine Enkelin Nausikaa..

Nausithoos (2)

Eltern: **Sohn des Odysseus und der Kalypso (1)**

Nausithoos (3)

Beschreibung : *Schiffsführer des Theseus.*

Nautes

Beschreibung : *Alter weiser Troer.Er beriet den Aineias.*

Neaira (1) auch Rhode, Rhodos o. Klymene genannt

Beschreibung : *Aus einem Verhältnis mit Helios stammen die ihr meißt zugeordneten Söhne und Töchter Lampetie, Makar, Hippothoos (3), Lykurgos (4), Kepheus und Phaetusa.*

Ausführliche Beschreibung,Genealogie siehe auch Klymene (1).

Neaira (2)

Eltern: **Tochter des Pereus**

Beschreibung : *Gattin des Aleos (Autolykos). Sie war die Mutter der Auge.*

Neaira (3)

Eltern: **Tochter des Amphion (1) und der Niobe (1)**

Beschreibung : *Eine der Niobiden. Genealogie siehe auch Niobe (1).*

Neaira (4)

Beschreibung : *Gemahlin des Strymon. Mutter der Euadne (1) - die spätere Gemahlin des Argos (4).*

Neaira (5)

Beschreibung : *Vermutlich die 1. Gemahlin des Aietes.*

Nebrophonos

Eltern: **Sohn des Iason (1) und der Hysipyle**

Beschreibung : *Bruder des Euneos. Beide finden ihre Mutter in Nemea wieder.*

Neikea

Eltern: **Tochter der Eris (1)** (To.d. Nyx)

Beschreibung : *Personifizierung des Hader.*

Neikos

Eltern: **Sohn der Eris (1)**

Beschreibung : *Personifizierung des Hasses.*

Neileos

Eltern: **Sohn des Kodros**

Beschreibung : *Er war der Jüngste der Kodrossöhne Naoklos, Damasos und Medon (4). Mit seinem Bruder Medon (4) (s.d.) stritt er sich um die Nachfolge des Vaters.*

Neilos

Beschreibung : *Seine Tochter war Anchinoe.*

Nektar

Beschreibung : *In der griechischen Sage jener nur den Unsterblichen angemessene Trank, der gelegentlich auch als Speise genannt wurde.*

Neleus

Eltern: **Sohn des Poseidon und der Tyro** (später Gattin des Kretheus)

Beschreibung : *König von Pylos (Messenien). Herakles wollte von ihm die Entsühnung von seinem Mord an Iphitos. Neleus verweigerte ihm diese.*

Das erzürnte Herakles und er führte Krieg gegen Neleus in dessem Verlauf alle seine Söhne u.a.. Periklymenos und Chromios (1) getötet wurden.

Nur sein Sohn Nestor und Neleus Gemahlin Chloris blieben leben.

Die einzigste Tochter des Neleus, Pero (1), heiratete den Sohn des Sehers Amythaon, Bias (1).

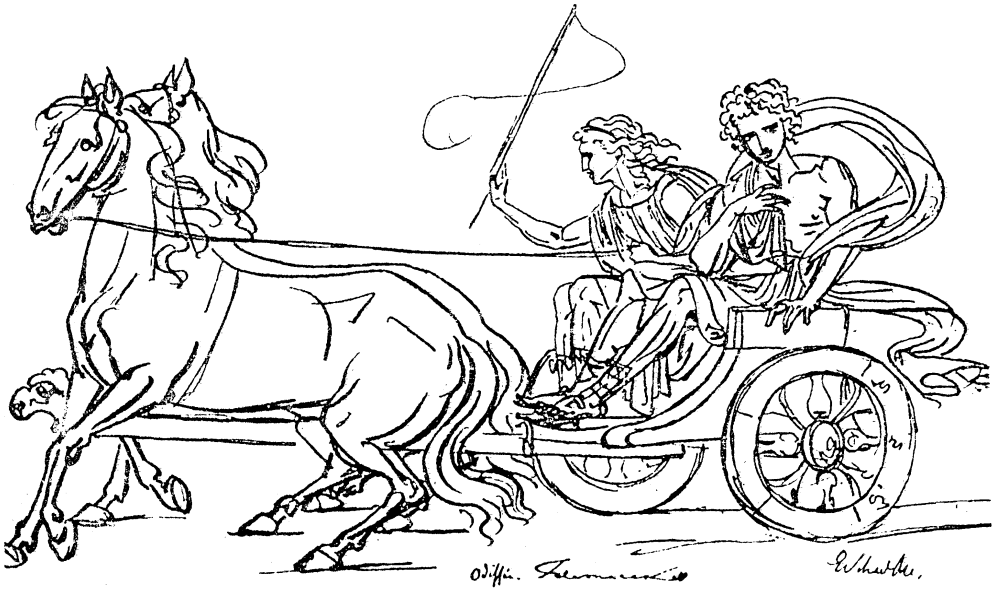

Von seinem Zwillingsbruder Pelias wurde Neleus später auch aus der Heimat Iolkos vertrieben
(Abbildung: Neleus und Pelias)

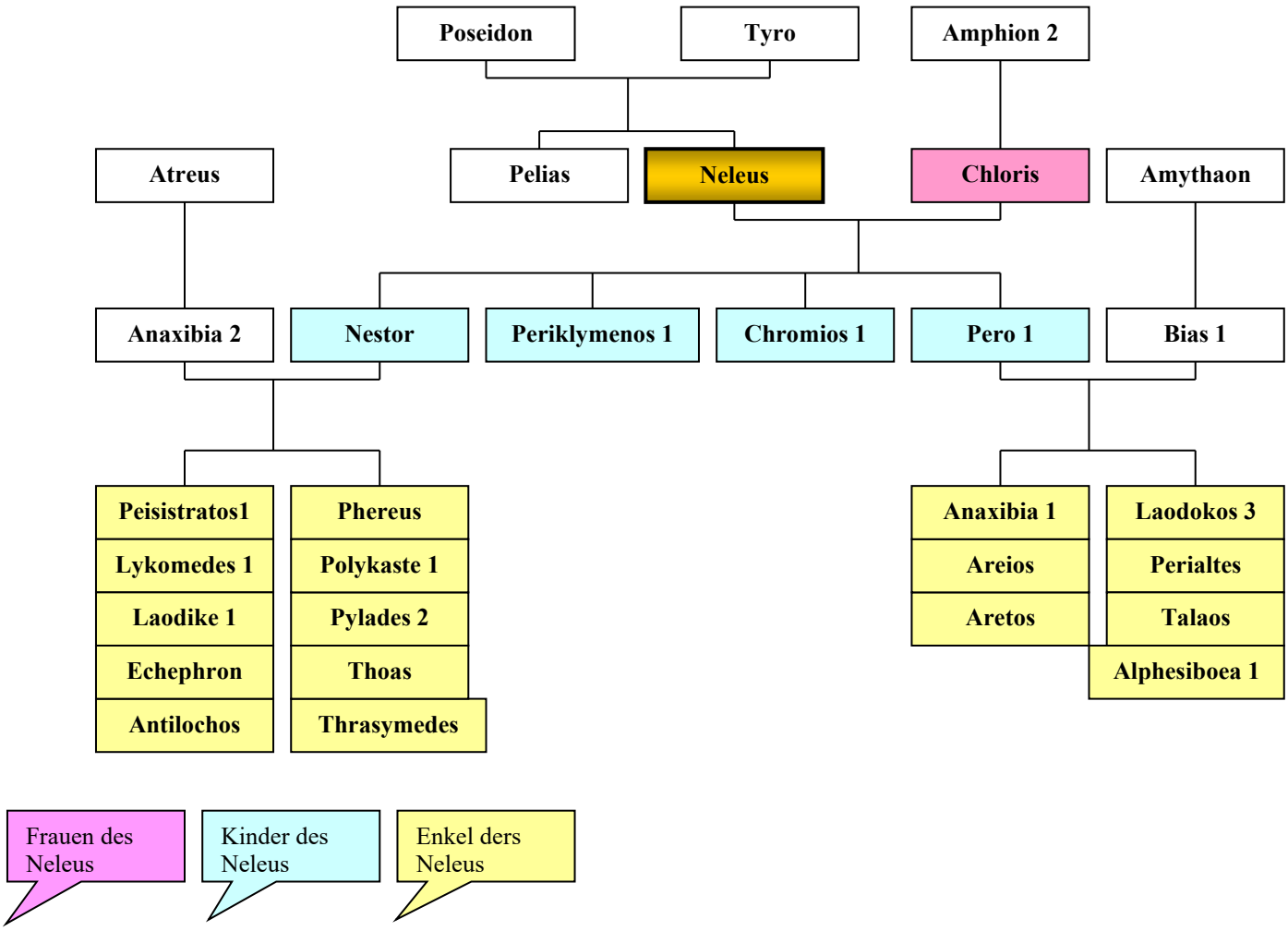

Nemea

Eltern: **Tochter des** Flußgottes **Asopos (1) und der Metope**

Beschreibung : *Sie wird auch als Mutter des Opheltes (sonst Eurydike 2) genannt.*

Nemeischer Löwe

Eltern: **Sohn des Typhon und der Echidna (1)**

Beschreibung : *Von seiner Mutter Echidna wurde das riesige Untier unverwundbar gemacht.*
Deshalb mußte Herakles, dessen eine Aufgabe darin bestand ihn zu töten, den Löwen mit den Händen erwürgen. Später trug er stets dessen Fell als Trophäe.

Der Nemeische Löwe war Bruder des Kerberos, der Orthos und der Hydra..

Nemertes

Eltern: **Tochter des Nereus und der Doris (1)**

Beschreibung : *Eine der Nereiden. Genealogie siehe auch Nereus.*

Nemesis *(griech.: Zuteilung, auch Rhamnusia genannt)*

Eltern: **Tochter der Nyx,** die sie aus sich heraus gebar

Beschreibung : *Nemesis galt in der Mythologie als Göttin der Gerechtigkeit, die den Menschen das ihnen zukommende Maß an Vergeltung für begangenes Unrecht zuteilte.*

In der Kypria wird sie sogar als Mutter der schönen Helene von Zeus genannt.

Ihrer Macht konnte sich keiner entziehen.
Zu Beginn des ehernen Zeitalters verließ sie aber mit ihrer Schwester Aidos (der Scham) die sündige Menschheit.

In Rhamnus in Attika wurde sie kultisch verehrt (deshalb auch Rhamnusia genannt).

NEOPTOLEMOS *(auch Pyrrhos genannt)*

Eltern: **Sohn des Achilleus und der Deidameia (1)**

Beschreibung : *Als er bereits erwachsen war, starb sein Vater.*
Der Seher Helenos verlangte ihn von Skyros nach Troia zu bringen.

Odysseus holte ihn ab und die Prophezeiung erfüllte sich, denn nur mit seiner Teilnahme und mit den Pfeilen des Herakles würde Troia fallen.

Er war einer der Soldaten im hohlen hölzernen troischen Pferd.Und er war es der nach dem Fall der Stadt den bereits greisen König Priamos erschlug und Hektors kleinen Sohn Astyanax.

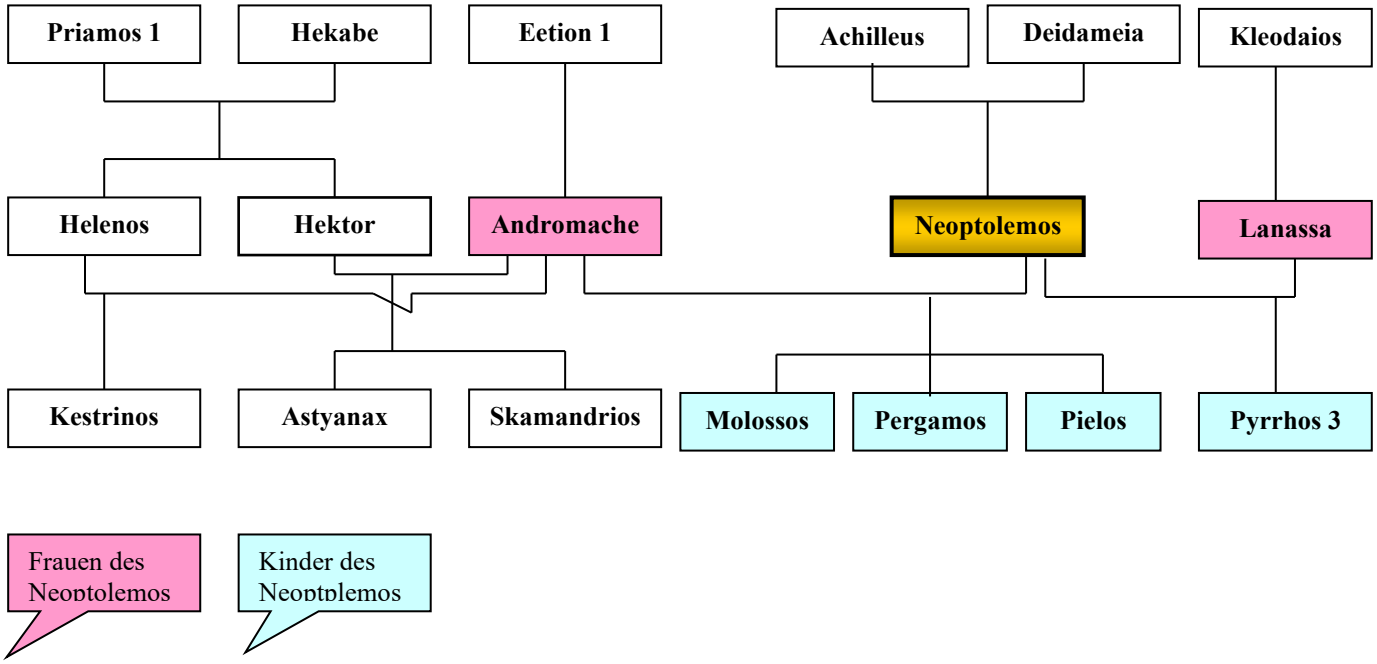

Priamos Tochter Polyxene schleppt er zum Grab seines Vaters Achilleus und „schlachtet“ sie dort „als Opfer“ dem Schatten seines Vaters.

Andromache, die Gattin des Hektor und später des Helenos nahm Neoptolemos als persönliche Sklavin mit nach Griechenland.
Sie gebar ihm drei Söhne: Pielos, Pergamos und Molossos.

Von Lanassa war er Vater des Pyrrhos (3) geworden.

Neoptolemos wurde später von Orestes, dem früheren Verlobten seiner Gattin getötet, der dann endlich Hermione heiraten konnte.
Genealogie siehe auch Achilleus.

Nephele (1)

Beschreibung : *Erste Frau des Athamas und Mutter seiner Kinder Phrixos und Helle.*
Als sie merkte das seine zweite Frau ihren Kindern schaden wollte, erbat sie zu ihrer Rettung den Goldenen Widder mit dem sie fliehen konnten.

Nephele (2) *(griech.: Wolke)*

Beschreibung : *Als Ixion (s.d.) Hera, die Gattin des Zeus, verführen wollte, erzeugte Zeus eine seiner Frau ähnlich sehende Wolke („Nephele 2).*
Diese Wolke befruchtete dann Ixion.

Daraus entstand der Kentauros 2 (Vorfahre der Kentauren) und Nessos.

Nephele (3)

Beschreibung : *Der Chor der himmlischen Göttinnen.*

Nereiden

Eltern: **Töchter des** Meergottes **Nereus und der Doris (1)**

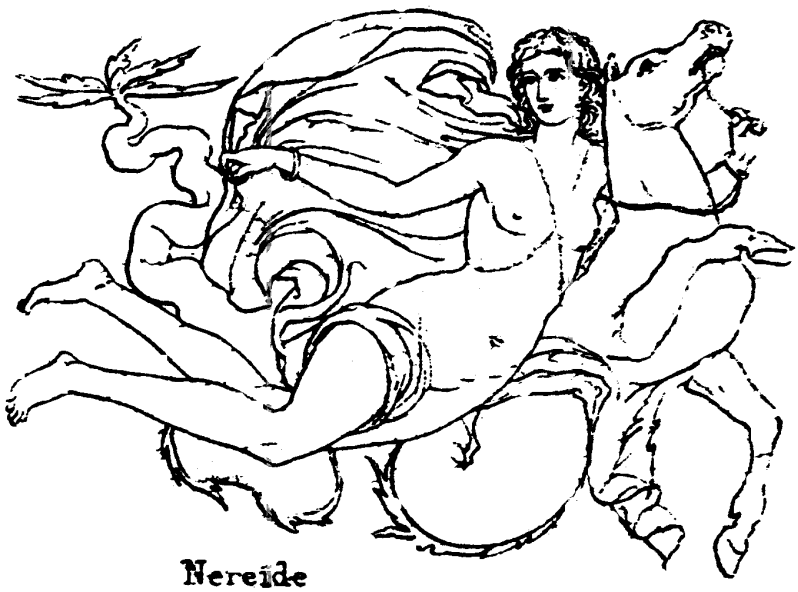
Nereide

Beschreibung : *In der griechischen Sage Meeresnymphen.*

Insgesamt waren sie fünfzig (oder 100) Töchter des Meeresgottes Nereus und der fruchtbaren Okeanide Doris (1).

Nereïde

Sie wurden besonders von Seeleuten verehrt die von ihnen beschützt wurden, dazu kamen sie vom Meeresboden, wo sie wohnten, an die Oberfläche.

Sie wurden oft auf Delphinen reitend dargestellt

Die berühmtesten Nereiden waren
Amphitrite, die Gemahlin des Poseidon,
die Nereide Galathea- die Geliebte des Polyphemos
und Thetis, die Mutter des Achilleus.

Thetis sendet die Nereiden ins Meer zurück

Nachfolgend die namentlich bekannten 57 Nereiden:

Agaue (2), Aktaia, Amphitrite, Autonoe (2), Doris (2), Doto, Dynamene, Eione, Erato (1), Euagora, Euarne, Eudora (2), Eukrante, Eulimene, Eunike, Eupompe, Galatheia (1), Galene, Glauke (2), Glaukonome, Halia, Halimede, Hipponoe, Hippothoe (2), Ianeira (2), Klymene (4),Kymatolege, Kymo, Kymodoke, Kymothoe, Laodameia (3), Leiagora, Lysianassa (3), Maira (4), Melite (1), Menippe (1), Nemertes, Nesia, , Neso (1), Opis (3),Oreithyia (2), Panopeia, Pasithea (2), Pherusa, Ploto, Polynoe, Pontopereia, Pronoe (2), Proto, Protomedeia, Salatheia, Sao, Speio, Thaleia (3)Themisto (2), Thetis, Thoe (1) u.a. Nerites war sein namentlich bekannter Sohn.

NEREUS

Eltern: **Sohn der Gaia und des** Meeres **Pontos**

Beschreibung : *Ein gütiger, meist als alter Mann dargestellter Meeresgott.*

Er konnte weissagen und besaß die Fähigkeit sich zu verwandeln. Herakles zwingt ihn ihm den Weg zu den Goldenen Äpfeln der Hesperiden zu zeigen.

Er war Vater der mehr als50 Nereiden (s.d.), die er mit seiner Gattin Doris(1) zeugte.Bekannt waren namentlich vor allem Amphitrite, Galateia, Salateia und Thetis.

Genealogie siehe nächste Seite

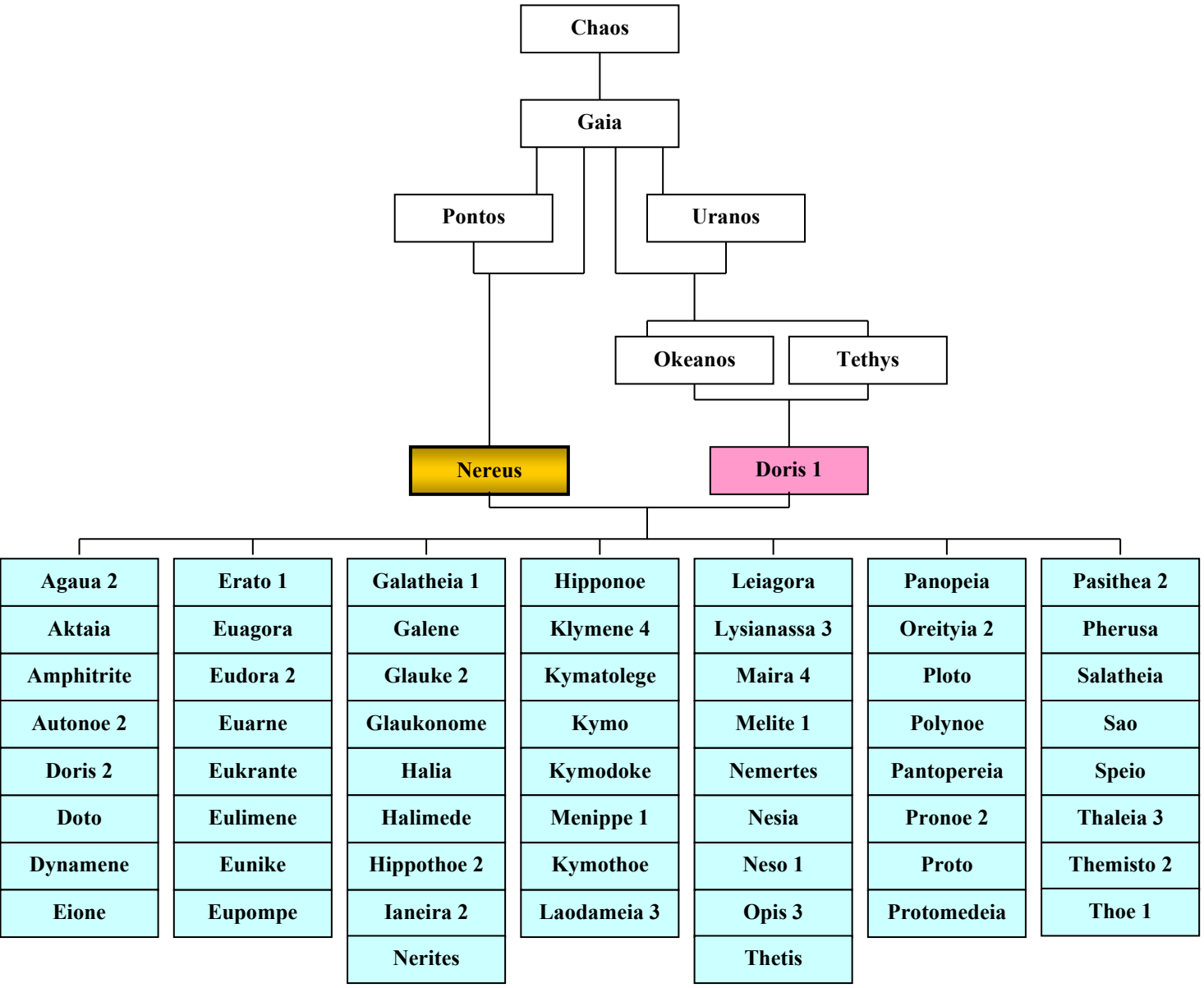

NERITES

Eltern: **Sohn des Nereus und der Doris (1)**

Beschreibung : *Einzigster namentlich bekannter Sohn des Meeresgottes und der Nereide.*
In ihn war Aphrodite verliebt.
Er aber wollte ihr nicht in den Olymp folgen und so verwandelte sie ihn in diese Muschel.

Neritos

Eltern: **Sohn des Pterelaos**

Nesia oder Nesaie, Neso

Eltern: **Tochter des Nereus und der Doris (1)**

Beschreibung : *Nereide, Nymphe. Die „Inselbewohnerin“.*
Genealogie siehe auch Nereus.

Neso (1)

Eltern: **Tochter des Nereus und der Doris (1)**

Beschreibung : *Nereide, Nymphe. Die „Inselgöttin“. Genealogie siehe auch Nereus.*

Neso (2)

Beschreibung : *Oftmals identisch mit Dardania (2), Tochter des Teukros (2), Gattin des Dardanos.*

Nessos *(lat. Nessus)*

Eltern: **Sohn des Ixion (1) und der Nephele (2)** (Wolke)

Beschreibung : *Ein Kentaur, den Herakles gebeten hatte seine Frau Deianeira mit einem Floß ans andere Ufer zu bringen.*

Nessos versuchte aber unterwegs Deianeira (s.d.) zu vergewaltigen. Dafür erschoß ihn Herakles (s.d.) mit einem seiner vergifteten Pfeile. Bereits sterbend log Nessos noch und bat Deianeira um Verzeihung. Er empfahl ihr ein Kleidungsstück des Herakles in sein Blut zu tauchen, so würde sie der Liebe ihres Gatten stets sicher sein.

Deianeira tat wie ihr geheißen, weil sie Herakles sehr liebte.
Sie ahnte aber nicht, daß Nessos Reden Lügen und sein Blut reines Gift waren
Später als Herakles sie einer anderen Frau wegen verlassen wollte, erinnerte sie sich des Gewandes und gedachte ihn so wieder für sich zu gewinnen.
Herakles zog das Gewand an und es klebte fortan an seinem Körper. Unter unsäglichen Qualen verbrannte es ihm förmlich die Haut.

Er konnte die tödlichen Schmerzen nicht mehr aushalten und ließ sich auf einem Scheiterhaufen verbrennen.

NESTOR

Eltern: **Sohn des Neleus und der Chloris (1)**

Beschreibung : *Nestor wurde in Gerenia erzogen, darum überlebte er als einziger der männlichen Familie den Kampf des Herakles gegen diese (siehe Neleus).*

Neleus war der Älteste der griechischen Helden vor Troia.
Mit 90 Schiffen beteiligte er sich.

Als er im Kampf bedrängt wird
eilt ihm sein Sohn Antilochos zu
Hilfe,
(siehe Abbildung)
der dabei umkommt.

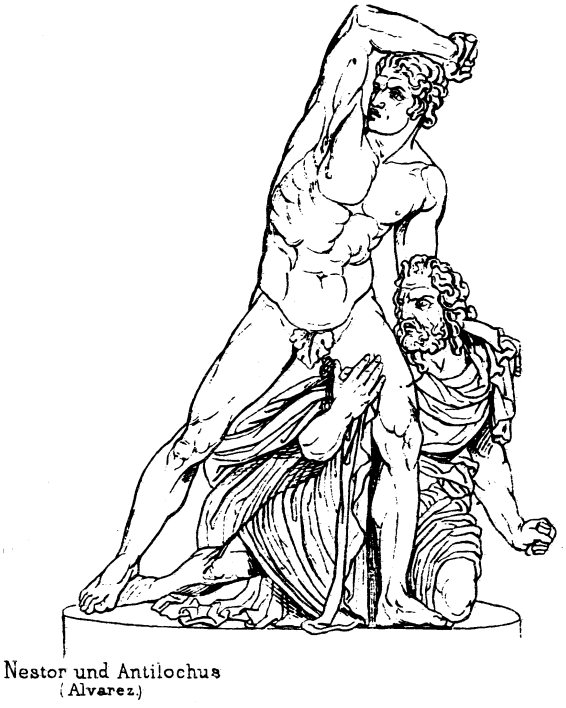

Nestor und Antilochus
(Alvarez)

Er war König
von Pylos (Peloponnes) und nahm
in seiner Jugend auch an der
Kalydonischen Eberjagd (s.d.),
am Zug der Argonauten
und am Kampf gegen
die Kentauren teil.

In hohem Alter waren sein weiser
Rat und seine Lebenserfahrung
sehr gefragt bei den Griechen.

Daher „Nestor“ auch als heutige
Bezeichnung für den ältesten
Gelehrten eines Fachgebietes.

Ihm gelang es heil von Troia zurück zukommen.

Zu Hause besuchte ihn Telemachos um sich nach seinem Vater Odysseus zu erkundigen, der immer noch nicht in Ithaka zurück war.

Seine Frau Anaxibia 2 (Schwester des Agamemnon, Menelaos u.a.) war in ihrer ersten Ehe die Frau des Pylades (1).

Nestor war der Vater der Laodike (1), Schwestergemahlin ihres Bruders Antilochos (sein jüngster Sohn), Phereus, Thoas 3, Lykomedes, Pylades (2)
Polykaste (1), Peisistratos (1), Echephron (1)und des Thrasymedes.
(Unterschiedliche Angaben in unterschiedlichen Quellen)

Genealogie siehe auch Neleus.

NIKAGORA

Beschreibung : *Gemahlin des Echetimos.*

Sie begründete den Asklepioskult in Sikyon.
Auf einem Eselwagen brachte sie den schlangenförmigen Gott in die Stadt.

NIKAIA

Eltern: **Tochter des** Flußgottes **Sangarios und der Kybele**

Beschreibung : *Sie wurde von Dionysos geliebt, aber er nicht wieder geliebt.*

So benutzte der Gott eine List.
Er verwandelte das Wasser ihrer Quelle in Wein und stimmte sie so, nicht ganz freiwillig, um.

Aus dieser Verbindung stammt ihre Tochter Telete.
Nikaia aber kommt über die Vergewaltigung nicht hinweg und erhängt sich.

NIKE

(griech.: Sieg lat. Viktoria)

Eltern: **Tochter des Pallas (1) und der Styx**

Beschreibung : *Ihr Vater wurde von Athena versehentlich beim Spiel getötet.*

Nike war für die Griechen die „den Sieg bringende“.

Nike d. Gefallenen emporführend (Wredow.)

Wer den Sieg erhielt, hatten Zeus oder Athena zuvor festgelegt.

Nike kämpfte auf der Seite von Zeus gegen die Titanen.

Sie war die ständige Begleiterin des Zeus.

Nike war oft geflügelt

dargestellt und mit dem Lorbeerkranz für den Sieger.

Sie wurde auch oft auf Münzen geprägt und war am Vorderteil von Schiffen befestigt.
(Abb. links: Nike den Sieger bekrönend)

Ihre Geschwister waren die Kraft, die Gewalt und die Eifersucht.

Nikippe

Eltern: **Tochter des Pelops und der Hippodameia (1)**

Beschreibung : *Ihre Kinder von Sthenelos (1) waren Eurystheus und Alkyone (3) Genealogie siehe Eurystheus, Pelops, Niobe (1).*

Nikodamas

Beschreibung : *Gemahl der schönen Oinoe (s.d.).*

Nikomachos

Eltern: **Sohn des Machaon**

Beschreibung : *Bruder des Gorgasos.*

Nikostrate

Beschreibung : *Eine Nymphe. Von Hermes Mutter des Euandros (2).*

Nikostratos

Eltern: **Sohn des Menelaos und der Pieris** (oder Helene)

Beschreibung : *Bruder des Megapenthes (3). Beide sollen nach dem Tod des Menelaos dessen Witwe Helene aus Sparta vertrieben haben.*

Nikothoe siehe Aello

Beschreibung : *Eine Harpyie (s.d.)*

NIOBE (1)

Eltern: **Tochter des Tantalos 1**, König in Kleinasien **und der Dione**

Beschreibung : *Gattin des Amphion (1) und Schwester des Pelops.*

Mit Amphion hatte sie sieben (oder mehr) Söhne und sieben Töchter u.a. Neaira3, Meliboia Chloris 5 (unterschiedliche Angaben) auf die sie sehr stolz war (die Niobiden).

Gruppe der Niobiden

Sie war aber so überheblich, daß sie die Göttin Leto lästerte, die es nur auf zwei Kinder (Apollon und Artemis) gebracht hatte.

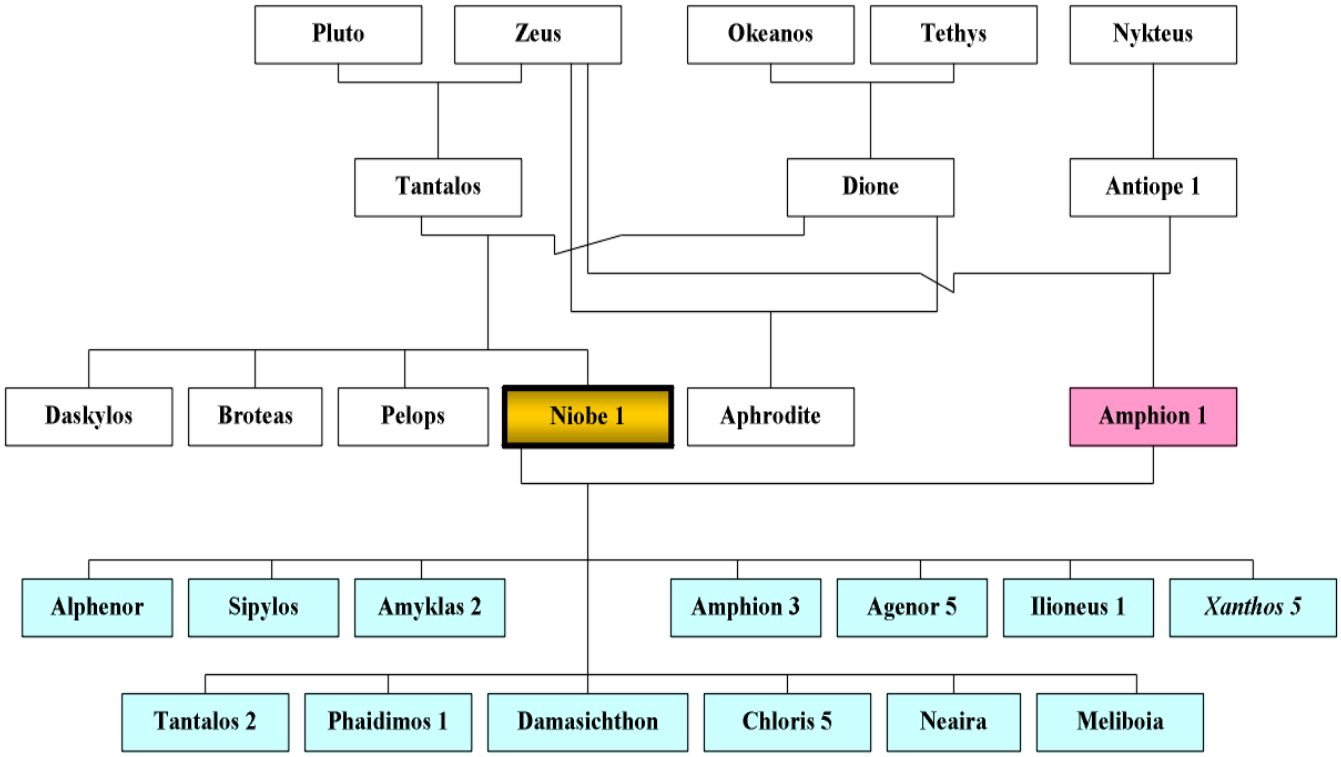

Sie wollte sogar, daß die Thebaner sie- und nicht die Göttin- anbeten.
Als Apollon und Artemis groß waren rächten sie die Schmach
an ihrer Mutter und töteten mit Pfeilen alle Kinder der Niobe,
Erst alle ihre Söhn u.a.Ismenos 1 den Ältesten, dann Sipylos, Alphenor,
Tantalos (2), Phaidimos (1), Damasichthon, Amyklas (2) Amphion (3),
Agenor (5) und Ilioneus (1).

Es wird beschrieben, wie äußerst brutal die Bogenschützen
ihre Pfeile in Brust, Hals, Körper und Kopf ihrer Opfer schossen.

Als Niobe trauernd zwischen den
Leichen stand - Tränen in den
Augen, hob sie aber dennoch den
Nacken und rief hochmütig, daß ihr
ja noch ihre sieben Töchter
geblieben seien und sie immer noch
fünffach mehr Mutterfreuden
habe als Leto.

Da zogen Artemis und Apollon noch
einmal ihre Pfeile auf und die Bogen
tönten aufs neue.

Zwei Töchter schmiegten sich aneinander. Sie wurden gleichzeitig mit einem Pfeil erschossen.

Die Schmerz durchzuckenden Glieder ihrer einstigen Mutterfreuden lagen im Staub. Auch die Jüngste, die sich noch an den Rock der Mutter klammerte wurde von Apollon erschossen, daß ihr der Pfeil durch den offenen Mund hinab in den Hals traf.

Niobe wurde weinend vor Schmerz in einen Felsen verwandelt der von ihren Tränen immer naß ist.

Niobe (2)

Eltern: **Tochter des Phoroneus und der Teledike**

Beschreibung : *Von Zeus verführt wurde sie Mutter des Argos (4).*
Ihr Bruder war Apis.

Nioben

Beschreibung : *Söhne und Töchter der Niobe und des Amphion (1). (siehe Niobe 1)*

Nireus (1)

Eltern: **Sohn des Poseidon und der Kanake**

Beschreibung : *König aus Syme, einer der Heerführer der Griechen vor Troia.*
Er soll der schönste Mann im griechischen Heer gewesen sein.

Nireus (2)

Eltern: **Sohn des Charops (3) und der Aglaia (4)**

Nireus (3)

Beschreibung : *Ein unglücklich verliebter Katanaier der deshalb von einem Felsen sprang, aber in einem darunter aufgehängtem Fischernetz gerettet wurde.*

Nisos (1)

Eltern: **Sohn des Pandion (2) und der Pylia**

Beschreibung : *König von Megara. Seine Herrschaft verdankte er ein paar purpurnen Haaren auf seinem Kopf.*
Sein Land wurde von Minos überfallen.

Seine Herrschaft war aber nicht in Gefahr, so lange er noch seine goldenen Haare hatte.

Seine eigene Tochter Skylla (2), die sich in diesen Minos verliebt hatte, schnitt ihm aber seine goldenen Haare ab als er schlief.
Kurz darauf fiel die Stadt.

Aber Minos hatte Skylla (2) nur benutzt. Er stieß sie zurück und verachtete ihren Verrat.

Nisos wurd von Minos getötet, aber im Tod in einen Seeadler verwandelt.
Skylla aber ließ sich nicht wegschicken und versuchte den Schiffen des Minos nach zu schwimmen, als sie ein Seeadler angriff.

Sie wurde dann auch in einen Vogel (Keiris) verwandelt. Ihre Schwester war Iphinoe (3).

Nisos (2)

Eltern: **Sohn des Deioneus und der Perigune**

Noemon (1)

Beschreibung : *Waffengefährte des Sarpedon, ein Lykier. Odysseus tötet ihn.*

Noemon (2)

Beschreibung : *Grieche vor Troia. Er wird von Antilochos geköpft.*

Noemon (3)

Eltern: **Sohn des Phronios**

Beschreibung : *Von ihm erhielt Telemachos ein Schiff für seine Fahrt nach Pylos.*

Nomia (1)

Beschreibung : *Nymphe aus dem Gefolge der Artemis.*

Nomia (2)

Beschreibung : *Nymphe die der schöne Daphnis 1(s.d.) betrog.*

Norax

Eltern: **Sohn des Hermes und der** Hesperide **Erytheia**

Beschreibung : *Gründer von Nora.*

Notos

Eltern: **Sohn des Astraios (1) und der Eos**

Beschreibung : *Gott des Südwindes.*
Seine Brüder sind u.a. die Winde :Boreas, Zephyros und Euros.

Notos wurde besonders verehrt, weil er aus dem Süden Regen für die Ernten brachte.

Nykteis

Eltern: **Tochter des Nykteus und der Polyxo (3)**

Beschreibung : *Mit ihrem Gatten Polydoros (2) waren sie die Eltern des Labdakos.*

Nykteus

Eltern: **Sohn des Hyrieus und der Nymphe Klonie**
(oder Sohn des Poseidon und der Kelaino 1)

Beschreibung : *Nykteus war Bruder des Lykos, beide töteten den Phlegyas.*
Er war Regent für den noch unmündigen Sohn des Labdakos, Laios. über Theben.
Vater der Antiope (1) und der Nykteis.
Genealogie siehe auch Niobe (1).

Nyktime

Eltern: **Tochter des Epopeus (1),** König von Lesbos

Beschreibung : *In gegenseitiger Liebe schlief sie mit ihrem Vater, der eigentlich Gatte der Antiope (1) war.*
Aus Strafe wurde sie von Athene in eine Eule verwandelt, sie sich aus Scham tagsüber nicht sehen läßt.

Nyktimos

Eltern: **Sohn des Lykaon (2)**

Beschreibung : *Er war der Älteste Sohn, von 50 Söhnen des Lykaon (s.d.).*

Nach einer Version wurden alle anderen von Zeus getötet.
Er überlebte auf Wunsch der Gaia und wurde Nachfolger des Vaters in Arkadien.
Unter seiner Herrschaft kommt die Flut über die Erde und alle sterben (siehe auch Deukalion)

Nykophylax

Beschreibung : *Ein guter, des nachts heilender, Dämon.*

Nymphaion

Beschreibung

Heiligtum für Nymphen-, ursprünglich waren es nur Grotten.

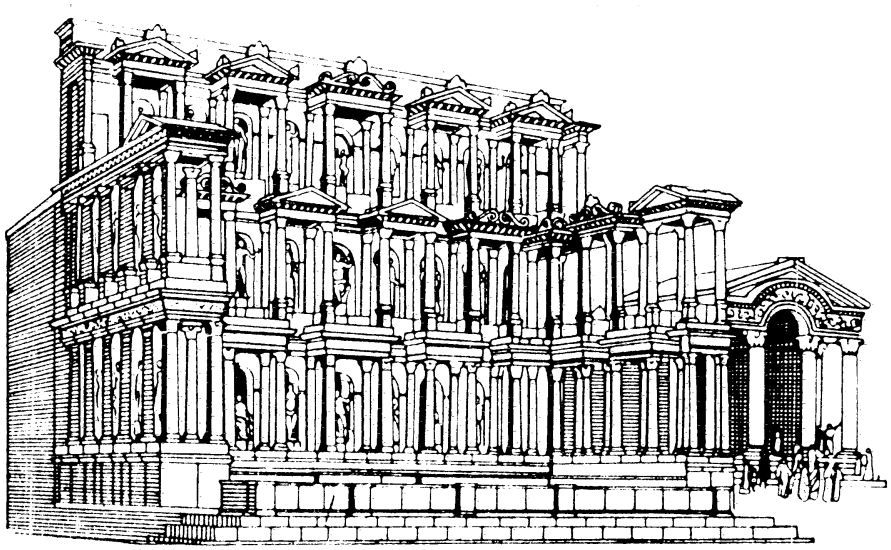

Nymphaion von Milet

Später auch Brunnenbauten in der Öffentlichkeit.

NYMPHEN *griech.: Braut, junge Frau, lat. Najaden)*

Eltern: **Töchter des Zeus, Okeanos, Nereus**

Beschreibung :

In der griechischen Mythologie gab es fast unzählige Nymphen. Sie waren sterbliche, aber sehr langlebige Wesen.
An die 3.000 sollen es gewesen sein, die in Bächen, Quellen, Flüssen, Wäldern, Bäumen, Wiesen, Brunnen und im Meer gelebt haben sollen.

Nach ihrem Aufenthaltsort wurden sie auch namentlich unterschieden:

So gab es Dryaden (in Bäumen lebende und mit ihm sterbende Nymphen), die Okeaniden (die Töchter des Okeanos, die im Meer lebten), die Nereiden die Töchter des Nereus, die im Mittelmeer lebten), die Najaden (Nymphen, die vorwiegend im Frischwasser der Bäche lebten), die Oreaden (in Bergen und Höhlen lebende Nymphen) und die Potameiden (nur in Flüssen lebende).
(Diese Aufzählung ist nicht immer einheitlich)

Einige dieser Wundergeschöpfe hatten Flügelschuhe, einen Schubsack als Tasche und einen Helm aus Hundefell (Tarnkappe).

Diese Sachen gaben sie dem Perseus als Unterstützung bei seinem Kampf gegen die Meduse.

Für Liebesabenteuer, egal ob mit Sterblichen oder nicht Sterblichen in der Regel gern zu haben.

Jung, schön, sehr musikalisch und stets auch für ein Tänzchen zu haben.

Ihr Begleiter waren oft die Satyrn.
So zahlreich wie sie waren, so waren ihre Nachkommen noch zahlreicher.

NYMPHIOS

Beschreibung : *Gemahl der Kaphene.*

Nysa

Beschreibung : *Eine Amme des Dionysos.*

Nysos

Beschreibung : *Erzieher des jungen Dionysos.*

Nyx

(griech.: die personifizierte Nacht, röm.: Nox)

Eltern: **Tochter des Chaos**

Beschreibung : *Mit Hemera, dem Tag, wohnt sie abwechseln (so wie Tag und Nacht) in einer Höhle im Westen.*

Mit einem Vierspänner fährt sie abends mit einem dunklen mit Sternen übersäten Kleid an den Himmel empor.
Sie galt als unheimlich und mächtig. Der Mond war ihr Auge.

Tochter der Urfinsternis, die teils aus sich selbst heraus oder teils aus der Vereinigung mit ihrem Bruder Erebos zahlreiche Kinder gebar:

Hemera (der Tag), Charon (der greise Fährmann, Aither (das Licht Äther), Nemesis (Göttin der Gerechtigkeit), Keren (Unglücks- und Todesdämonen), Momos, Hypnos (nur bei Hesiod), Aidos (die Scham) , Eris (bei Hesiod), Tod, Schlaf, Träume, Alter ,Streit (Mord, Schmerz, Hunger, Not), Tag, Licht, Hesperia, Ker, Moros, Hesperiden, Erytheia, Arethusa (2), Aigle (3), Lyssa, Scham, Philotes, Oneiros, Oizys, Geras, Apate, Anaaken, Adrasteia, Polemos, Pheme, Opis (2) u.v.a. (siehe auch jeden einzeln).

Alle Übel der Menschheit werden als ihre Kinder gedacht.

zurück zum Inhaltsverzeichnis

OAXES

Eltern: **Sohn des Apollon und der** Nymphe **Anchiale**

Beschreibung: *Gründer der kretischen Stadt Oaxos.*

OCHIMOS

Eltern: **Sohn des Helios und der Rhodos**

Beschreibung: *Einer der Hellaiden. Er war der Älteste der Brüder. König von Rhodos. Seine Tochter Kydippe (3) heiratet seinen Bruder Kerkaphos. Genealogie siehe auch Helios.*

ODIOS (1)

Beschreibung: *Ein Herold vermtl. des Agamemnon.*

ODIOS (2)

Beschreibung: *Führer der Streitmacht der Halizonen, die für Troia in den Kampf zogen.*

ODYSSEUS (lat. Odysseus oder auch Ulixes)

Eltern: **Sohn des Laertes und der Antikleia (1)**

Beschreibung: *In einigen Quellen wird Odysseus auch als Sohn des Sisiphos genannt, der*

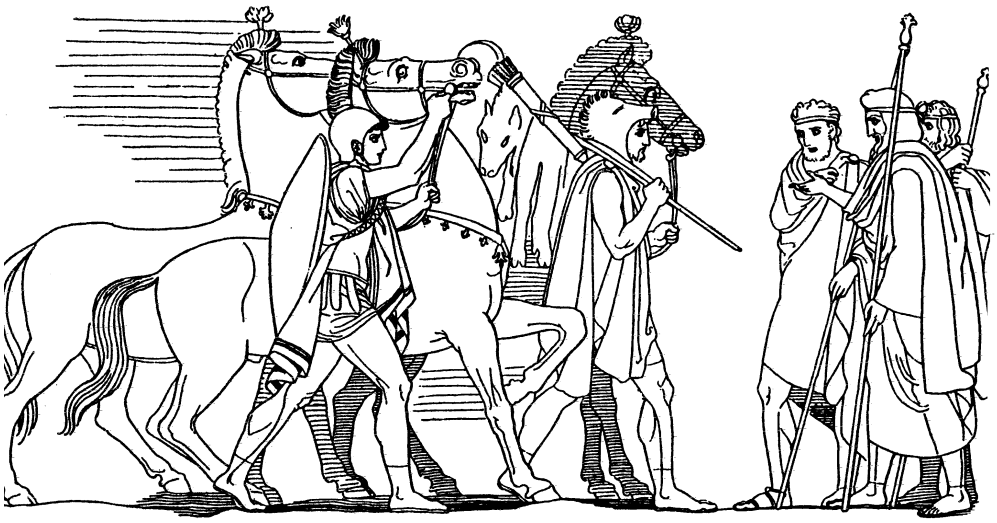

Diomed und Odysseus kehren mit den Rossen des Rhesos zurück

vor der Hochzeit des Laertes die Antikleia geschwängert haben soll.

Eine Narbe, die er sich bereits als Kind auf einer Eberjagd zuge-zogen hatte spielt später noch eine Rolle.

Odysseus war einer der Freier der schönen Helene.
Von ihm stammt auch der Vorschlag die abgewiesenen Freier schwören zu lassen, daß sich später keiner der Abgewiesenen mehr gegen den zum Gatten der Helene Erwählten stellen, ihm eher stets beistehen solle.

Helenes Vater Tyndareos gab ihm für diesen Rat seine Nichte Penelopeia zur Frau.

Dieser Schwur sorgte nach der Entführung der Helene durch Paris nach Troia, zur Mobil-

machung der ehemaligen Freier
und vieler anderer edler
Griechen- zum
Kampf gegen Troia.
Odysseus gedachte sich aber selbst
diesem Eid zu entziehen, indem er
sich wahnsinnig stellte.

Ein Orakel hatte ihm nämlich erst die Rückkehr nach 20 Jahren vorausgesagt

So pflügte er seine Felder mit einem Pferd und einem Ochsen und säte Salz statt Getreidesamen.

Die Griechen aber durchschauten
ihn und es war Palamedes der ihm
seinen Sohn Telemachos in die
Furche legte um ihn zu überführen.
Odysseus stockte und verriet
damit seine Verstellung.

Er nahm dann auch am Troischen Krieg teil, bei dem er sich besonders durch seine Tricks und Listen, weniger durch Heldentaten hervortat.

So lockte er Iphigeneia und ihre Mutter Klytaimestra ins Lager der Griechen nach Aulis, machte Achilleus ausfindig und fing mit Diomedes den Dolon.

Seine Redegewandheit entlockte dem gefangenen Seher Helenos die Voraussetzungen für die Eroberung Troias und dem von ihm überfallenen Rhesos seine Geheimnisse.

Mutig war sein Einsatz mit Aias bei der Bergung der Leiche des Achilleus. Dafür erhielt er dessen Waffen zugesprochen

Er holte den Philoktetes von der Insel Lemnos und den Neoptolemos aus Skyros.

Hauptsächlich überlistete er den Feind durch seine Ränke und Listen.

Er raubte mit Diomedes das Schutzheiligbild der Stadt Troia, das Götterbild (Palladion) der Athena.

Der großartige Einfall zum Bau des Troischen Pferdes stammt u.a. auch von ihm.

Der Kampf um Troia dauerte zehn Jahre und seine in der Odyssee von Homer erzählten Irrfahrten wiederum zehn Jahre- wie sein Orakel vor der Krieg bereits vorausgesagt hatte.

Diesem Hauptwerk des Homer verdanken wir heute viel von unseren Einblicken in die Geschichte der griechischen Mythologie.

Odysseus mußte bei seiner Irrfahrt durchs Mittelmeer viele Gefahren bestehen, so z.B. gegen das kriegerische thrakische Volk der Kikonen kämpfen und
hatte Abenteuer ganz anderer Art bei dem Märchenvolk der Lotophagen.

Als Poseidons Sohn Polyphemos seine Gefährten verspeiste machte er den Kyklopen mit dem von Maron erhaltenen starken Wein trunken und blendete ihn danach mit einem glühenden Pfahl.
Dies erzürnte den Vater Poseidon.

Ihm gelingen seine Listen sogar bei den Sirenen.

Die Torheit seiner restlichen Gefährten verschlägt sie aber wieder weit weg von der Heimat, weil sie das Verbot mißachteten und die Winde des Aiolos freiließen.

Auch hatten sie die heiligen Rinder des Helios auf der Insel Thrinakia geschlachtet.

Den menschenfressenden Lästrygonen entkommen sie nur noch mit einem Schiff.
Dieses Wrack strandet auf der Insel der Kalypso, Ogygia. Ab hier ist Odysseus wieder allein.

Die Nymphe behält ihn sieben Jahre, läßt ihn aber auf Weisung der Götter dann auf einem Floß ziehen.

Das sieht Poseidon und rächt sich für den Tod seines Sohnes Polyphemos mit einem fürchterlichen Sturm.
Die Götter greifen wieder ein und mit dem Schleier der Leukothea gelingt ihm die Strandung auf der Insel des Phaiakenkönigs Alkinoos zu den ihn dessen Tochter Nausikaa brachte.
.
Als Bettler kehrt er in seine Heimat zurück.
Seine Frau Penelopeia hatte stets auf die Rückkehr ihres Gatten gehofft und die wartenden Freier damit hingehalten, daß sie erst einen Teppich zu Ende knüpfen müsse, bevor sie sich entscheidet.

Dieser Teppich wurde aber von ihr des Nachts immer wieder aufgelöst.

Sein alter Hund Argos erkennt ihn sterbend als Erster (siehe Abbildung)

Seine Amme erkennt ihn an seiner Narbe am Fuß von der Eberjagd wieder.

Er sieht, daß sein Besitz fast vollständig von den Freiern verpraßt wurde.

Nach einem Meisterschuß mit einem Pfeil durch zwölf Axtlöcher hintereinander, gibt er sich zu erkennen und tötet mit dem zweiten Schuß den frechsten der Freier Antinoos.

Mit seinem und der Penelopeia Sohn Telemachos und mit Hilfe des durch Athena wieder verjüngten Vaters Laetes besiegen sie die dreisten Freier an seinem Hofe.

Die Bewohner Ithakas werden durch einen von Athena gestifteten dauernden Frieden beruhigt

Später wird Odysseus unerkannt von seinem und der Kirke Sohn Telegonos getötet.

Noch drei weitere Kinder Latinos, Kassiophone und Agrios (1) hatte er mit Kirke.
Nausithoos (2) und Teledamos (1) waren Söhne mit Kalypso (1), Eurylaos (3) ein Sohn von Euippe und Polypoites (2) ein gemeinsamer Sohn mit Kallidike. Eine unbekannte Mutter machte ihn zum Vater des Polyporthes.
Siehe auch Kassiophone/ eigene Genealogie siehe nächste Seite:

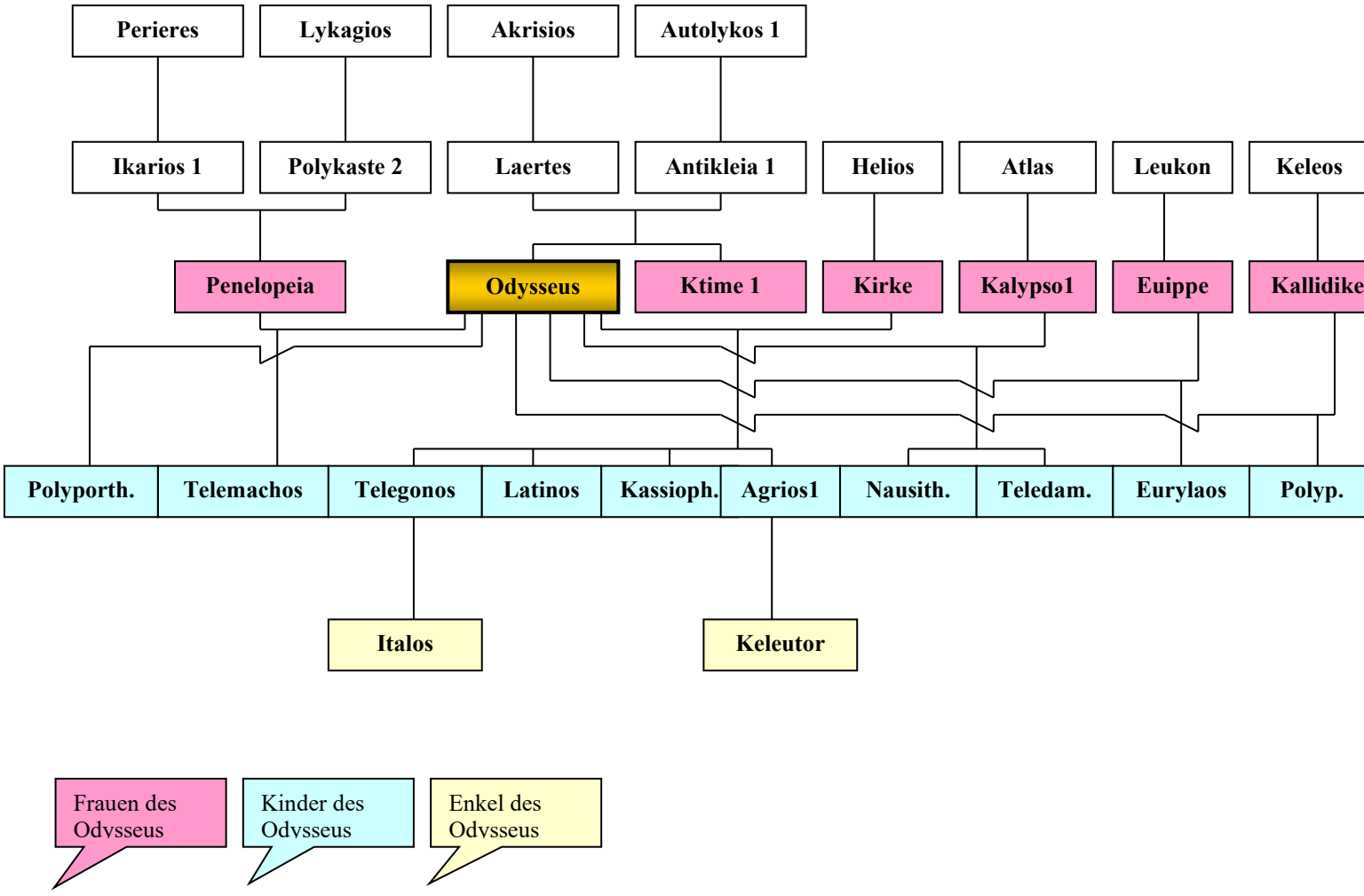

Ognus

Eltern: **Sohn des Tiberis und der Manto (2)**

Oiagros oder Oigas

Eltern: **Sohn des Pieros** (oder Charops 2) **und der Methone**

Beschreibung: *Thraker, Flußgot, Gatte der Kalliope. Vater des Limos (2) und des Orpheus.*

Oiax

Eltern: **Sohn des Nauplios (2) und der Klymene (2)**

Beschreibung: *Bruder des Nausimedon und Palamedes mit denen er nach Troia geht. Als Nausimedon durch die falschen Anschuldigungen des Odysseus gesteinigt wurde, beschrieb er Schiffsplanken, warf sie ins Meer. So erhielt sein Vater Nachricht davon (s.d.).*

Oibalos (1)

Eltern: **Sohn des Kynortas**

Beschreibung: *Von Gorgophone (1) seiner Gemahlin wurde er Vater des Hippokon (1) und seiner Töchter Peirene (2) und Arene (2). Oibalos war König von Sparta.*

Oibalos (2)

Eltern: **Sohn des** Königs der Teleboer **Telon und der** Nymphe **Sebethis**

Oidipus *(lat. Oedipus, dt. Ödipus)*

Eltern: **Sohn des Laios,** König von Theben **und der Iokaste**

Beschreibung: *Von Peleus verflucht und vom Orakel von Delphi gewarnt, daß sein Sohn in dereinst umbringen würde, durchbohrte Laios dem Knaben der ihm eben geboren wurde die Fersen und setzte ihn im Gebirge aus.*

Von Hirten wurde das hilflose Kind gefunden. Sie gaben ihm den Namen Oidipus („Schwellfuss“).

Am Hofe des kinderlosen Königs von Korinth Polybos (2) und seiner Frau Periboia (4) wurde er erzogen, wobei Periboia den Säugling als ihr eigenes Kind ihrem Gatten unterschob.

Seine Herkunft wurde Oidipus auch später nicht erklärt.

Er suchte Rat beim Orakel, daß ihm kündete: „Gehe nicht in dein Vaterland, du wirst deinen Vater töten und deine Mutter heiraten“.

Oidipus gedachte dabei an sein zu Hause bei Polybos und ging deshalb nicht nach Korinth zurück.

Auf seiner Fahrt nach Phokis. kam ihm an einer engen Stelle ein Wagen entgegen.
Beide Lenker wollten dem anderen nicht weichen.
Es kam zum Kampf. Hierbei tötete Oidipus seinen Gegner- unwissentlich seinen leiblichen Vater Laios.

Oidipus kam nach Theben und löste dort das Rätsel der Shinx (s.d.).
Damit war Theben befreit.
Zum Lohn erhielt er vom derzeitigen Regenten Minos die Witwe des Laios zur Frau und dazu den Königsthron.

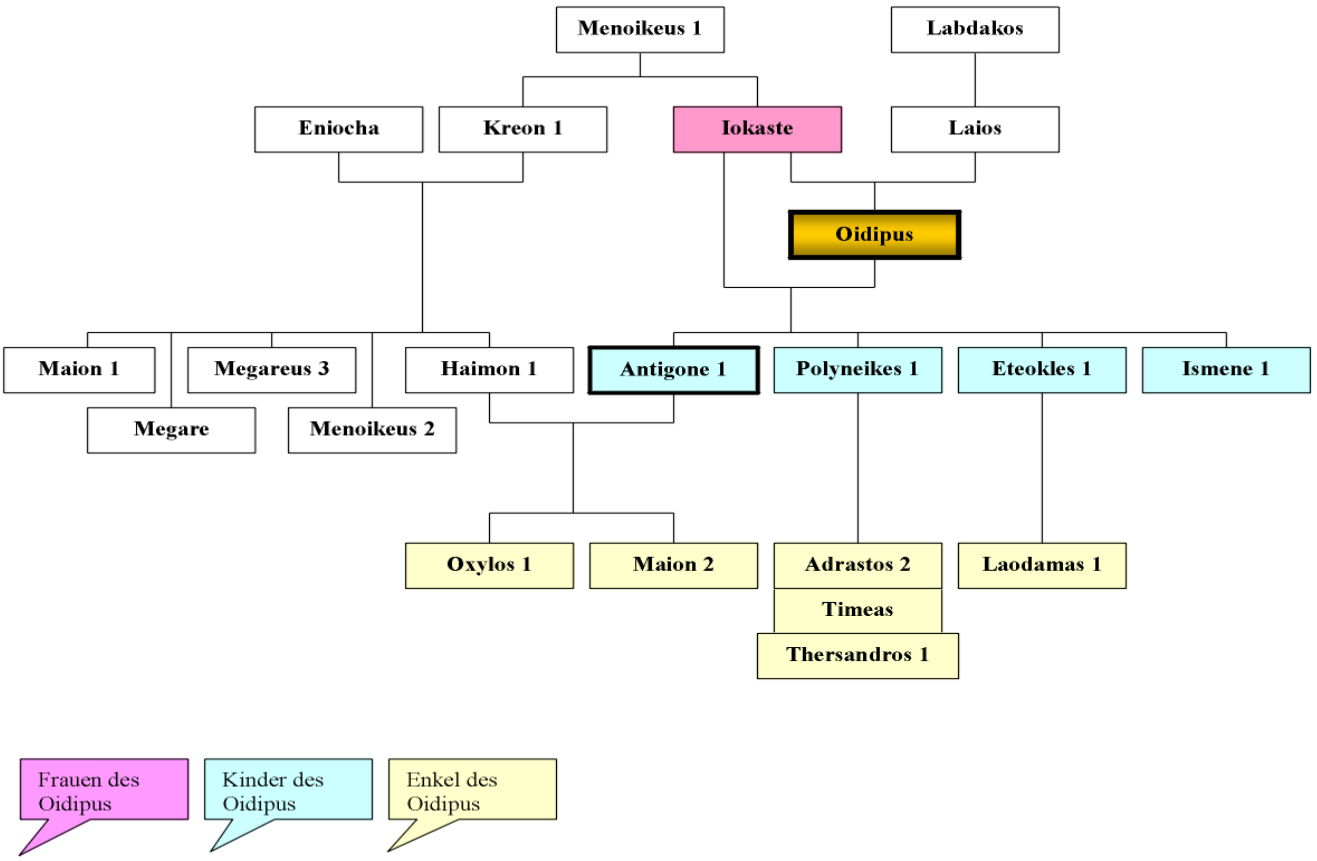

Seine Frau wurde Iokaste,- d.h. seine leibliche Mutter- für beide unwissentlich.

Sie verlebten glückliche Jahre und hatten es auf vier Kinder gebracht: Eteokles, Polyneikes, Antigone (1) und Ismene.

Als eines Tages das Land von einer Pest befallen wurde, sprach der Seher Teiresias das Orakel.
Es werde erst wieder Friede herrschen, wenn der Mörder des Laios (und damit benannte er erstmalig Oidipus) sterben würde.
In einer Untersuchung enthüllte Teiresias das Unfaßbare.

Den Vater getötet und mit der eigenen Mutter vier Kinder gezeugt, brachte ihm den Haß seiner Söhne ein.

Iokaste beging Selbstmord, Oidipus blendete sich selbst und wurde später aus Theben verbannt.
Nur seine Tochter (und Schwester) Antigone hielt Zeit seines Lebens zu ihm und begleitete den Blinden.

Im Hain der Eumeniden in Kolonos bei Athen starb Oidipus.
Eigene Genealogie:

OIKLES

Eltern: **Sohn des Antiphates (1)** (oder Mantios)

Beschreibung: *Ein Seher aus Argos. Vater des Amphiaraos (1) mit Hypermestra (2)., König von Arkadien.*

OILEUS

Eltern: **Sohn des Hodoidokos und der Laonome (1)**

Beschreibung: *König der Lokrer. Vater des Aias 2- der Kleinere und des Medon von seiner Gemahlin Eriopis.*

OINEUS

Eltern: **Sohn des Porthaon** (o.Portheus) **u. der Euryale 1**(o.Euryte)

Beschreibung: *König von Kalydon. Gatte der Althaia. Beide waren die Eltern der Deianeira (zweite Frau des Herakles), des Klymenos (1), der Perimede (1), des Tydeus*
Ankaios (2), Gorge (1), Thyreus, Melanippos (5), der Melanippe (3), des Angelaos (5) und des Meleagros.

Bei einem Opferfest hatte der mythische König Oineus die Göttin Artemis bei einem Opfer vergessen. Diese rächte sich mit dem Kalydonischen Eber der das Land verwüstete.

Während der Kalydonischen Jagd auf das Untier an der viele Helden teilnahmen, wurde das Tier von seinem Sohn Meleagros getötet.

Mit seiner zweiten Frau Eriboia (Periboia) zeugte er den Tydeus und Melanippos (5). Ausserdem war Angelaos (5) nocvh sein Sohn.

OINO

Eltern: **Sohn des Anios**

Beschreibung: *Bruder des Spermo und des Elias. Abstammung von Apollon.*
Oino galt als Personifizierung des Weines.

OINOE

Beschreibung : *Sehr schöne Frau, Gemahlin des Nikodamas. Sie stellte ihre Schönheit über die der Götter, versagte Hera die Verehrung und wurde in einen Kranich verwandelt.*
Sie wurde auch als Mutter des Pan genannt.

OINOMAOS *(lat. Oenomaus)*

Eltern: **Sohn des Ares und der Asterope** (o.a.)

Beschreibung: *König von Pisa in Elis, Gatte der Sterope (1), Vater des Leukippos (2).*
Ein sehr unfreundlicher Zeitgenosse, der sich mit den Freiern seiner Tochter Hippodameia (1) im Wagenrennen maß. Beim Überholen durchbohrte er sie von hinten mit seiner Lanze.

OINONE

Eltern: **Tochter des** Flußgottes **Kebriones** (Kebren)

Beschreibung: *Eine in den Paris verliebte Nymphe, sie wurde seine erste Frau.*
Paris wollte sie auch haben und versprach ihr ewige Treue.
Sie hatte aber die Gabe in die Zukunft zu sehen und wußte, was er noch erleben und das er ihr nicht treu bleiben würde.

Als Paris vor Troia verwundet wurde, war sie die einzige die ihn mit einem magischen Medikament rettete.

In einer anderen Version wollte sie ihm helfen, kam aber zu spät worauf sie sich selbst tötete.
Ihr Sohn war Korythos (3).

Oinope

Beschreibung: *Von Poseidon hat sie den Megareus (1) empfangen.*

Oinopion

Eltern: **Sohn des Dionysos und der Ariadne**

Beschreibung: *König von Chion, Vater der Merope (3). dem Recken Orion (s.d.) war seine Tochter versprochen.*
Oinopion verschob aber mehrmals die Hochzeit.

Orion trunken vom Wein vergewaltigte Merope, wofür er von Oinopion geblendet wurde.
Mit Hilfe der Götter erlangte er aber durch einen Strahl der Morgensonne sein Augenlicht wieder.

Genealogie siehe auch Ariadne

Oionos oder Oinos

Eltern: **Sohn des Likymnios**

Beschreibung: *Freund des Herakles.*
Bruder des Argeios und des Melas (2).
Er wurde von den Söhnen des Hippokoon erschlagen, weil er ihren Hund getötet hatte.

Oistros

Beschreibung: *Auch die Bremse, die Io verfolgte, hatte einen Namen.*

Oizys

Eltern: **Sohn der Nyx**

OKEANIDEN

Eltern:

Töchter des Okeanos und der Tethys

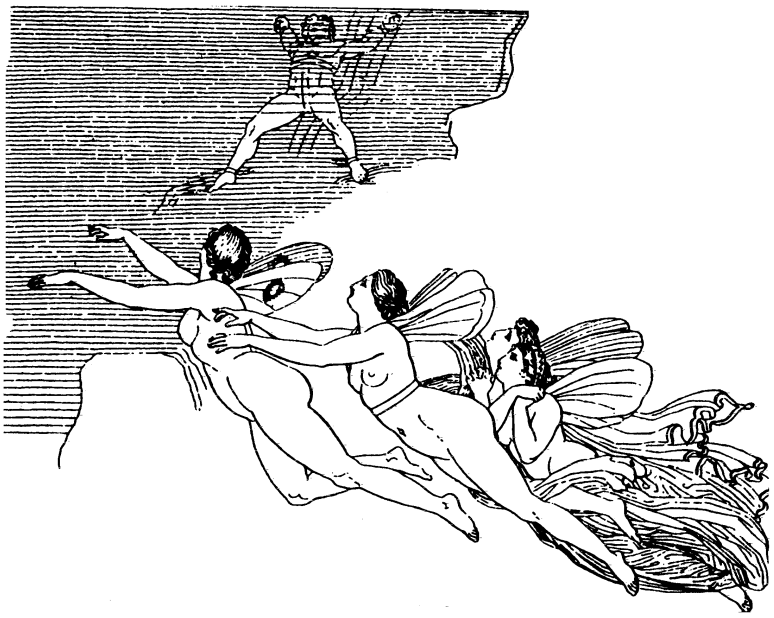

Die Okeaniden schwimmen zum gefesselten Prometheus

Beschreibung:

In der griechischen Mythologie wurde von 3.000 Töchtern ausgegangen.

Diese waren meist Nymphen, aber auch Göttinnen, z.B. Styx.

Sie lebten im Ozean. Im einzelnen seien hier beispielhaft 48 Namen von Okeaniden aufgezählt:

Admete (2), Akaste, Amphiro, Asia, Chryseia, Dione, Doris (1), Doris (3), Eidyia, Elektra (2), Ephyra, Eudora, Europe (1),Eurynome (2), Galaxaura, Hesione (2), Hippo (1), Ianeira (1), Ianthe, Idyia, Kallirrhoe (3), Kallypso (2), Kerkeis, Klymene 1 (ident. mit Perse, Perseis) , Klythia (1),Kreusa (4), Melia (1), Melia (2), Melobosis, Menestho, Metis, Okyroe (1), Pasithoe, Peitho, , Petraia, Philyra, Plexaura, Pluto (2), Polydora (3), Prymino, Rhodeia, Styx, Telesto, Thoe (2), Thrake, Tyche (2), Xanthe und Zeuxo.

Ihre Bürder waren u.a.:
Acheloos, Alpheios, Asopos (1), Maiandros, Peneios, Eridanos, Inachos, Ismenos (2),Simoneis,
Kaikos, Kaanthus, Kaaithos. (hier 12).

OKEANOS (lat. Oceanus)

Eltern: **Sohn des Uranos und der Gaia**

Beschreibung: *Wie man sich im Altertum die Erde als Scheibe vorstellte, so war um diese Erdmassen herum der Strom Okeanos verteilt.*

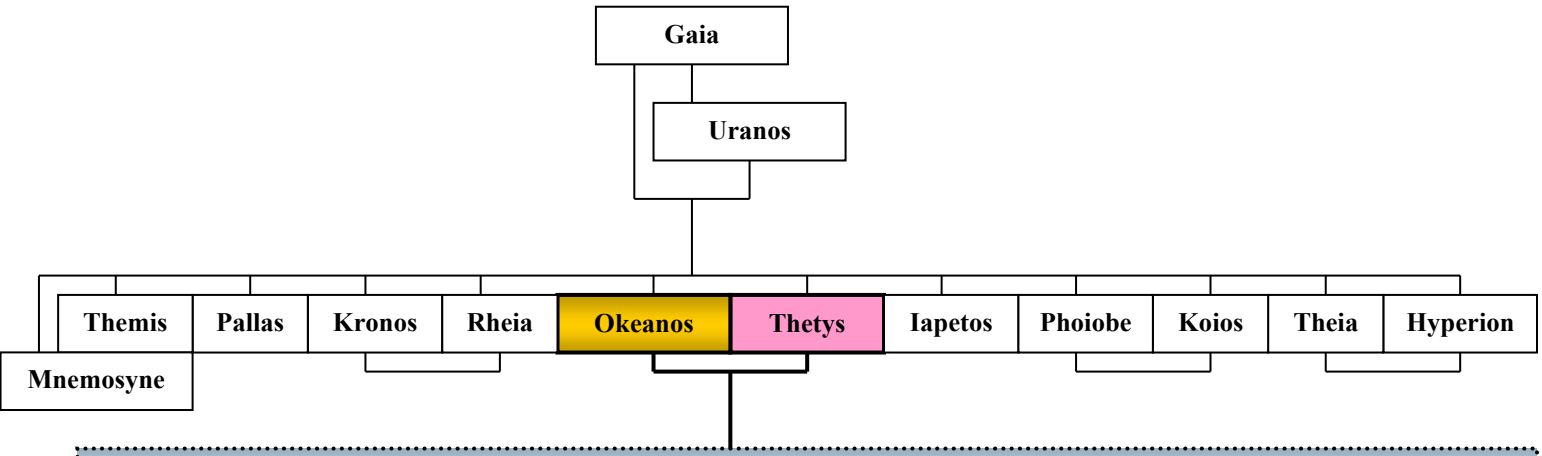

3000 Okeaniden u. a. :

Kaaithos	Doris 1	Hesione 2	Kaikos	Melobosis	Plexaura	Xanthe
Admete 2	Doris 3	Hippo 1	Kallirhoe 3	Menestho	Pluto 2	Zeuxo
Akaste	Eidyia	Ianeira 1	Kalypso 2	Petraia	Polydora 3	Melia 2
Alpheios	Elektra 2	Ianthe	Kerkeis	Okyrhoe 1	Prymino	Philyra
Amphiro	Ephyra	Idyia	Klymene 1	Pasithoe	Rhodeia	Kaanthus
Asia	Eridanos	Melia 1	Klythia 1	Peitho	Simoneis	Chryseia
Eurynome 2	Eudora	Ismenos 2	Maiandros	Peneios	Telesto	Galaxaura
Dione	Asopos	Acheloos	Inachos	Metis	Styx	Thoe 2
	Aigina	Hippodamas	Aigialeus 1	Athena	Bia	
Broteas	Ismene 2	Kallirhoe 1	Argos 5	Tritogeneia	Eifersucht	
Daskylos	Ismenos 3	Kastalia	Io 1		Gewalt	
Niobe 1	Kombe	Orestes 2	Mykene		Kokytos	
Pelops	Korkyra	Parthenope3	Phoroneus		Kraft	
	Nemea	Peirene 1			Kratos	
	Pelagon	Seirenes			Mania	
	Salamakis				Nike	
	Sinope				Zelos 2	
	Thebe					

Frauen des Okeanos

Kinder des Okeanos

Enkel des Okeanos

Später erkannte man die nur fast geschlossene Wasserfläche des MittelmeeresDurch die Straße von Gibraltar mit den Säulen des Herakles war diese Fläche aber weit geöffnet.
So setzte sich die Vorstellung durch, daß sich um das Land herum noch ein äußeres Weltmeer befände.
Mit seiner Gattin zeugte Okeanos die 3.000 weiblichen Okeaniden , aber ebenso viele männliche Flußgötter.

Die namentlich bekannten Nachkommen entnehmen Sie bitte dem Stichwort Okeaniden.

OKLASOS

Eltern: **Sohn des Pentheus (1)**

Beschreibung: *Sein Sohn war Menoikeus (1).*

OKNOS *(griech. „Zauderer)*

Beschreibung: *Eine Gestalt aus der Unterwelt, die damit bestraft wurde ein Strohseil zu flechten, daß am anderen Ende immer wieder von einem Esel gefressen wurde. Wieder ein Symbol für sinnlose Arbeit, wie Danaidenarbeit (s.d.) oder die Strafe des Sisiphos.*

OKYPETE ODER OKYPODE, OKYTHOE

Eltern: **Tochter des Thaumas und der Elektra (2)**

Beschreibung: *Eine der meist drei häßlichen Harpyien, Schwester der Aello und der Podarge.aber auch Schwester der, im Gegensatz zu ihr, schönen Iris.*

OKYROE (1)

Eltern: **Tochter des Okeanos und der Tethys**

Beschreibung: *Okeanide, Nymphe.*

Okyroe (2)

Eltern: **Tochter des Flußgottes Imbrasos und der Chesia**

Beschreibung: *Sie flüchtet auf einem Schiff vor Apollon. Der Gott aber versteinert das Schiff und raubt die schöne Jungfer.*
Der Schiffsführer war Pampilos.

Okyroe (3)

Beschreibung: *Eine Gespielin der Demetertochter Persephone.*

Okyrrhoe oder Okyroe

Eltern: **Tochter des** weisen Kentauren **Chiron (1)**

Beschreibung: *Okyrrhoe hatte die Gabe der Weissagung. Als sie auch ihrem Vater die Zukunft voraussagen wollte, wurde sie von den Göttern in eine Stute verwandelt.*

Olenos

Beschreibung: *Ein Gemahl der Lethaia.*

Olympos *(lat. Olymp)*

Beschreibung: *Ein im Altertum, besonders in Griechenland und Kleinasien häufiger Name für einen Berg. Die höchste natürliche Erhebung befindet sich im Nordosten Griechenlands, zwischen Makedonien und Thessalien.*
Ein fast unüberwindliches Hindernis auch für Angreifer.

Für die Dichter der Antike war aber der Name Olympos losgelöst von einer konkreten örtlichen Vorstellung.

Olympos galt als der Sitz der Olympier, der Götter, hoch oben in den Wolken.
In diesem sagenhaften Wohnort befand sich natürlich auch der Palast des Göttervaters Zeus. (Synonym für Himmel).

Griech.: Olympioi theoi- die Olympischen Hauptgötter die auf dem Olympos leben. (dagegen siehe die Chthonischen Götter)

Omphale

Eltern: **Tochter des Iardanos**

Beschreibung: *Dieser Königin von Lydien (Nachfolgerin ihres Gatten Tmolos) mußte Herakles (s.d.) als Sklave dienen.*
Es war die Strafe für den Mord an Iphitos und für den Raub des delphischen Dreifußes.

Nach einer Überlieferung war sie es die ihn mit Frauenkleidern, die er anziehen mußte, demütigte.

In dem Liebesbund beider herrschte sie über ihn.
Beider Söhne war Acheles (oder Agelaos) und Lamos (2).

Oneiros

Eltern: **Sohn der Nyx**

Beschreibung: *Personifizierung des Traums.*

Onetor

Beschreibung: *Vater des Laogonos (1).*

Opheltes (auch Archemoros genannt)

Eltern: **Sohn des Lykurgos (2),** König von Nemea **und der Eurydike (2)**

Beschreibung: *Seinen kleinen Sohn gab Lykurgos unter die Aufsicht der Hypsipyle, die er sich als Sklavin hielt.*

Als aber Adrastos (Anführer der Sieben gegen Theben) vorbeikamen, vergaß sie ihre Verantwortung und zeigte den durstigen Helden eine Quelle.

In der Zwischenzeit wurde Opheltes durch einen Schlangenbiß getötet. (Griech. „Archemoros“ für Anzeichen als „Vorgänger im Tode“- oder für „der zu früh Geendete“)

Ophion (1)

Beschreibung: *Er beherrschte vor Zeus und Kronos die Welt. Kronos besiegte ihn und warf ihn in den Tartaros. Seine Gemahlin war Eurynome.*

Beide wurden auch als Titanen bezeichnet.(Eine Version)

OPHION (2)

Eltern: **Sohn des Uranos und der Gaia**

Beschreibung: *Einer der stärkten Giganten.*
Als ihn Zeus endlich besiegt hatte mußte er zur Sicherheit einen Berg (bei Tartessos) über ihn wälzen.

OPIS (1)

Beschreibung : *Heilige Jungfrau aus dem Lande Hyperboreioi (s.d.),. Mit ihr kam auch die Jungfrau Arge nach Delos*

OPIS (2)

Eltern: **Tochter der Nyx**

Beschreibung: *Die Personifizierung der Strafe die nach Übertretung göttlicher Gesetze unweigerlich eintritt. Ihr wurden Nemesis und Adrasteia gleichgesetzt.*

OPIS (3)

Eltern: **Tochter des Nereus uind der Doris (1)**

Beschreibung: *Eine Nereide. Genealogie siehe auch Nereus.*

OPORA

Beschreibung: *Begleiterin des Dionysos, Göttin der Weinlese.*

OPS

Eltern: **Sohn des Peisenor (1)**

Beschreibung: *Vater der Eurykleia und des Melas (4).*

OPUS

Beschreibung: *Vater der Kambye.*

Orakel (griech.: manteion, lat. oraculum,)

Beschreibung: *Ein Orakle war eine Weissagung, Vorhersage von Geschehnissen der Zukunft.*

Meist wurden Gottheiten diese Fragen gestellt und von ihnen Antwort erbeten. Dabei gab es verschiedene Formen: Zeichenorakel, Losorakel, Traumorakel, Totenorakel, Spruchorakel. (siehe auch Mantik).

In der Mythologie spielen sie eine große Rolle, weil es als Sünde galt sich nicht daran zu halten. Die meisten und größten Orakelstätten waren dem Apollon geweiht. Delphi galt lange Zeit als der Mittelpunkt der griechischen religiösen Welt. Sogar spätere demokratischere Verfassungen wurden hier abgesegnet. Ab dem 5. Jhd. v.u.Z. (Zeit der Sophistik) wurde das Orakelwesen immer mehr zurück gedrängt, aber Delphi beispielsweise erlebte eine erneute Renaissance im 2. Jhd. u.Z.. Durch das Christentum wurden Orakel schließlich verboten.

Orchamos

Beschreibung: *Persischer König. Von seiner Gemahlin Eurynome (3) wird er Vater der Leukothoe (s.d.)*

Orchomenos

Beschreibung: *Vater des Klymenos (2).*

Oreiades (lat. Oreaden)

Eltern: **Töchter des Zeus und der Gaia**

Beschreibung: *In den Bergen und Wäldern lebende Nymphen. (z.B. Echo).*

Oreithyia (1) (lat. Orithyia)

Eltern: **Tochter d. Erechtheus,** König von Athen **u. d. Praxithea (2)**

Beschreibung: *Oreithyia (Nereide) wurde von Boreas, dem Gott des Nordwindes entführt. In Thrakien heiratete er sie, sie wurde seine „Windsbraut“.*

Sie gebar ihm den Kalais, Zetes, Theias und die Töchter Chione (1) und Kleopatras (1).

Oreithyia (2)

Eltern: **Tochter des Nereus und der Doris (1)**

Beschreibung: *Eine Nereide.*

Orestes (1) *(dt. Orest)*

Eltern: **Sohn des Agamemnon und der Klytaimestra**

Beschreibung: *Bruder der Elekta (1), der Chrysothemis und der Iphigeneia.*

Als seine Mutter Klytaimestra mit ihrem Geliebten Aigisthos seinen Vater Agamemnon (s.d.) tötete war er noch klein.

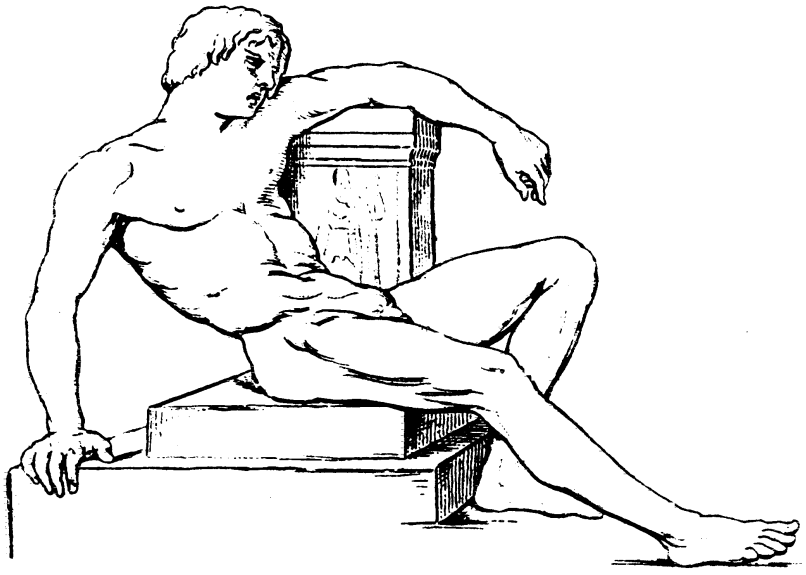

Er wurde von seiner Schwester Elektra (s.d.) zu seinem Onkel Strophios gebracht und wuchs dort mit dessen Sohn, seinem späteren Gefährten Pylades auf.

Die Pflicht seinen Vater zu rächen bekam er von Apollon auferlegt (wichtig !).

Seine Mutter auch zu töten gefiel ihm aber nicht.

Mit Pylades und Elektra, seiner Schwester, aber rächte er den Vatermord im achten Jahr an seiner Mutter und ihrem Geliebten.

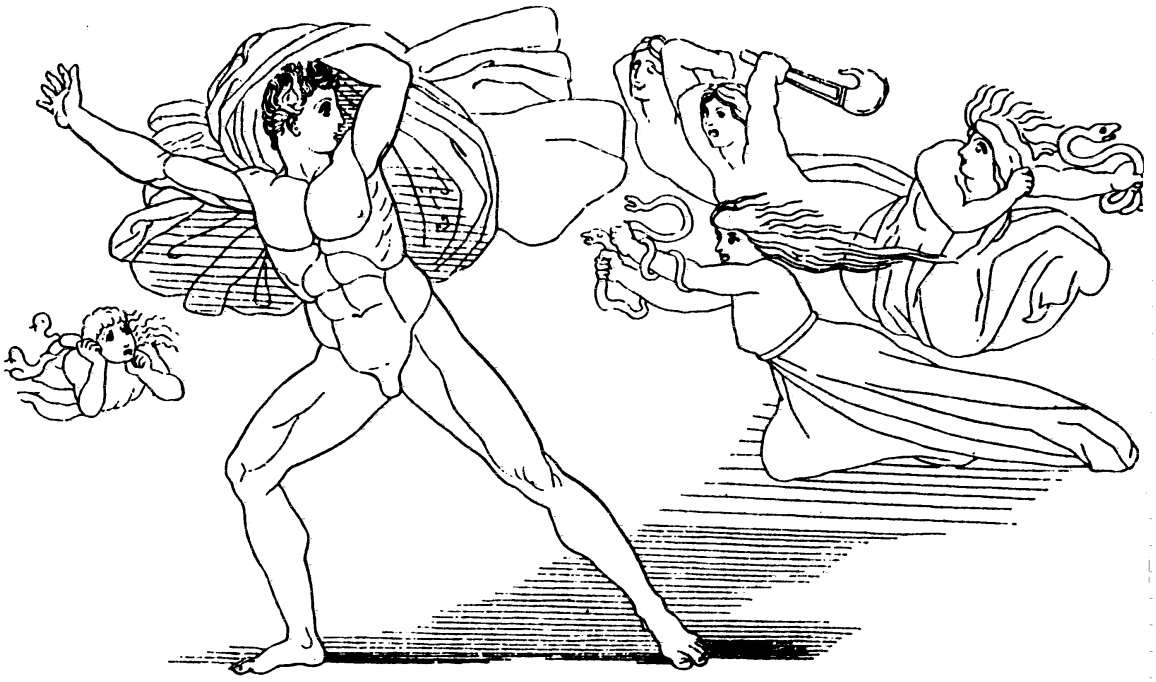

Für diesen Muttermord aber wurde er bestraft.

Die Erinnyen, die Rachegöttinnen verfolgten ihn um die halbe Welt und versetzten ihn in Wahnsinn.
(siehe Abbildung, gez. von Simart)
Apollon riet ihm das heilige Bild der Artemis mit Hilfe seiner Schwester Iphigeneia (s.d.) aus dem Tempel im Taurerland zu stehlen und sich dem Ratschluß der Pallas Athena und des Areopag (s.d.) anzuvertrauen und nach Athen zu gehen.

Er solle das Bild der Göttin als Schutzflehender umfassen und sich richten lassen

Vor dem Areopag (s.d) wurde er dann in einem Verfahren von der Blutschuld
freigesprochen. Dies war der erste Freispruch eines Mörders, weil er in diesem Fall auf göttlichen Befehl gehandelt hatte.

Eine erste Niederlage für die Erinyen (s.d.)
Die Erinnyen lassen ab von ihm.

Mit Erigone (2) zeugte er den Penthilos.

Später heiratet Orestes Hermione, die Tochter des Menelaos, beider Sohn war Teisamenos (2).

Seine Schwester Elektra 1 heiratet seinen Freund Pylades.
Genealogie siehe auch Katreus

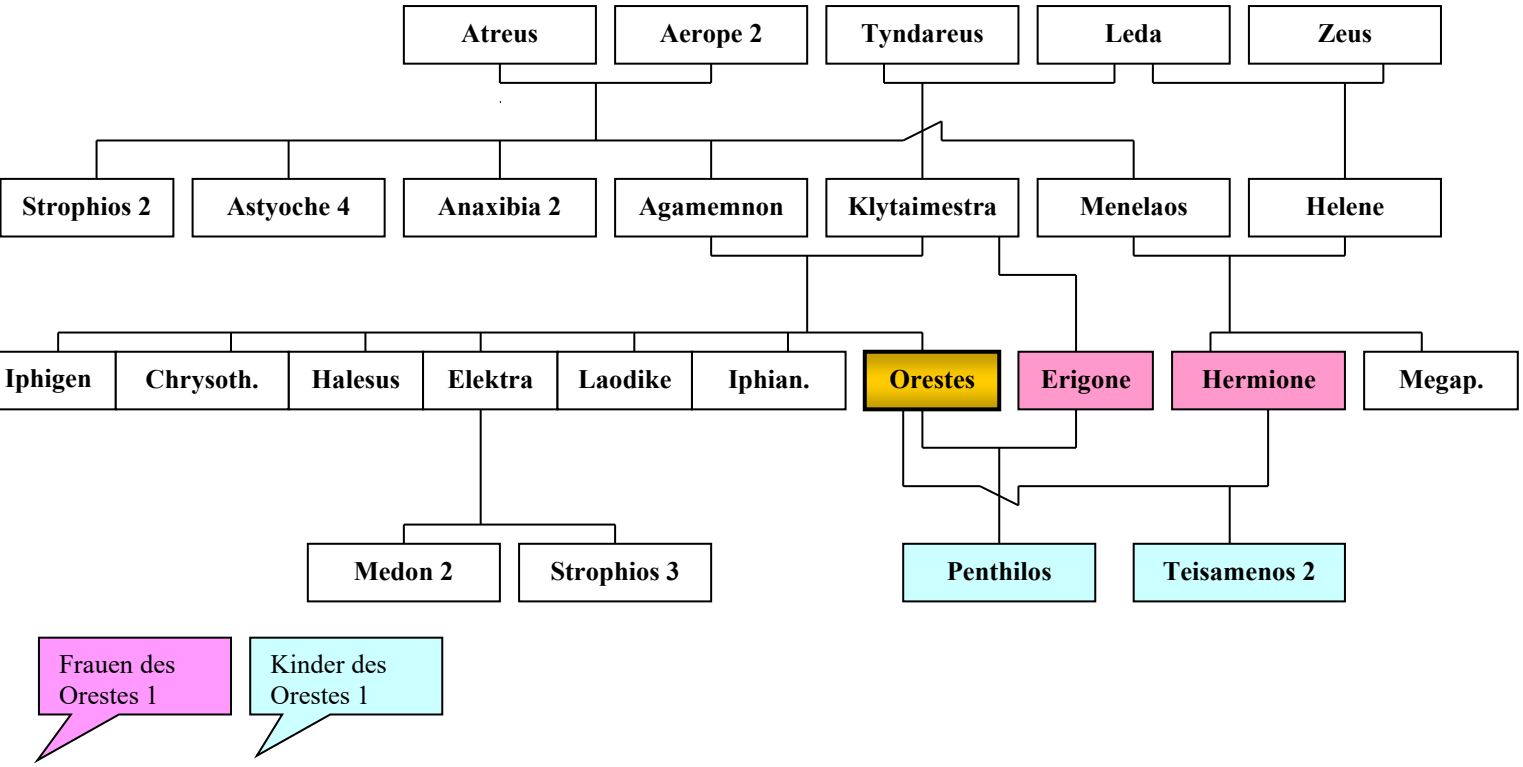

ORESTES (2) *(dt. Orest)*

Eltern: **Sohn des Acheloos und der Perimele (1)**

Beschreibung: *Vater des Tisamenos (1).*

ORION

Eltern: **Sohn des Poseidon und der** Minostochter **Euryale (1)**

Beschreibung: *Recke von riesiger Gestalt und hervorragender Jäger aus Boiotien, Vater der Menodike.*
Er besaß die Fähigkeit auf Wellen zu gehen.

Oinopion, der König von Chios wollte seine Insel von wilden Tieren befreien. Orion schaffte das und wollte dafür dessen Tochter Merope (3) zur Frau.
Versprochen war es, aber der König wollte sein Versprechen nicht halten.

Als Orion betrunken Merope vergewaltigte, bestrafte ihn Oinopion damit, daß er ihm das Augenlicht nahm.

Mit Hilfe des Helios wurde Orion aber durch den Strahl der Morgensonne wieder geheilt.

Danach wurde Orion von Eos, die ihn liebte, entführt.
Aber andere Götter mißgönnten ihr den schönen starken Mann.

Von Artemis wurde Orion entweder durch einen Pfeil oder durch den Biß eines Skorpions getötet.

Orion wurde als Sternbild gleichen Namens an den Sternenhimmel versetzt.

Seine Kinder waren Metioche, Menodike und Menippe (3).

Ormenos

Beschreibung: *Fürst von Ortygia. Sein Sohn Ktesios (1) war der treue Schweinehirt des Odysseus. Zwie weitere Söhne mit gleichem Namen waren Amyntos (1) und Amyntor (2).*

Orneus

Eltern: **Sohn des Erechtheus und der Praxithea (2)**

Beschreibung: *Vater des Peteos.*

Orphe

Eltern: **Tochter des Dion,** König von Lakonien

Beschreibung : *Eine Schwestern der Karya die ein Liebesverhältnis mit Dionysos hatte.*

Orphe und ihre andere Schwester Lyko sperrten Karya ein, denn sie wollten diesen Umgang nicht.

Dionysos versetzte die Schwestern in Wahnsinn.
Sie wurde dann in einen Felsen verwandelt.
Karya verwandelte er in einen Nußbaum.

Orpheus

Eltern: **Sohn des** Flußgottes **Oiagros und der** Muse **Kalliope**
(auch als Sohn Apollons/ auch als Tochter der Menippe 2 genannt)

Beschreibung: *Mythischer thrakischer Sänger der Griechen, der alles Leben der Erde mit seinem schönen Gesang belebte: Bäume, Blumen, Berge, Tiere und Menschen.*

Er führte als erster den Dionysoskult mit ein und nahm an der Fahrt der Argonauten teil.

Meister auf der Kithara.

Er schaffte es sogar den Herrschern des Todes in der Unterwelt seine, durch Aristaios Schuld, verstorbene Frau Eurydike 1 (s.d.) durch seine Musik wieder zu entführen.

Aber weil er sie so liebte, sah er sich auf dem Weg zurück in die Oberwelt trotz des Verbotes doch nach ihr um und so mußte sie für immer ins Totenreich zurückkehren.

Noch sieben Tage klagen seine Lieder über den Acheron, dann erst kehrt er ans Tageslicht zurück

Er trauert mit seiner Tochter Kassiopeia (1) um seine geliebte Gemahlin.

Er wird nun statt der Liebe zu Frauen, Erfinder der Liebe zu schönen Knaben.
Vollends zum Frauenhasser geworden, soll er von Frauen in Thrakien zerrissen worden sein, oder er wurde von den von Dionysos auf ihn gehetzten

Mänaden getötet, weil er Apollon und Helios mehr verehrte als ihn.

Seine einzelnen toten Glieder haben die Musen eingesammelt und bestattet.

Der Kopf trieb zur Insel Lesbos und rief unterwegs immer den Namen seiner schönen Gattin Eurydike.

Jetzt ,wie alle als Schatten im Reich des Todes, findet er Eurydike wieder.
Seine Leier wurde als Sternbild der Lyra an den Sternenhimmel versetzt.
(Nach Hemesianax war Argiope (3) seine Gemahlin = andere Version)

Orseis oder Orthreis

Beschreibung: *Schöne Gattin des Hellen. Beider Kinder waren Xuthos (1), Doros (1) (später Vater des Aigimios) und Aiolos (1).*

Orsilochos (1) oder Ortilochos

Eltern: **Sohn des** Flußgottes **Alpheios und der Telegone**

Beschreibung: *Vater des Diokles.*

Orsilochos (2)

Eltern: **Sohn des Diokles (1)**

Beschreibung: *Ein Bruder des Krethon. Beide wurden von Aineias getötet.*
Genealogie siehe auch Phegeus (3)

Orsilochos (3)

Beschreibung: *Einer der Krieger auf Seiten der troischen Hifltruppen.*
Er wurde von Camilla erlegt.

Orsilochos (4)

Beschreibung: *Ein Troer der im Laufe des Krieges von Teukros mit dem Speer getötet wurde.*

Orsinome

Beschreibung: *Gemahlin des Lapithes (1). Ihre Kinder waren Phorbas (1), Periphas (1) und Diomede (2).*

Orthopolis

Eltern: **Sohn des Plemnaios**

Orthos (1)

Eltern: **„Sohn“ des Typhon und der Echidna (1)**

Beschreibung: *Zweiköpfiger Höllenhund; der die Herde des Geryoneus mit Eurytion bewachte; wurde von Herakles erschlagen.*

Mir seiner eigenen Mutter zeugte er eben solche Ungeheuer, die Krommyonische Sau und die Sphinx (bei Hesiod Phix).

Orthryoneus

Beschreibung: *Er führte das Hilfsheer aus Kabesos gegen die Griechen vor Troia.*

Ortilochos

Beschreibung: *Siehe Orsilochos, Sohn Alpheios und Arethusa (2).*

Ossa

Beschreibung: *Mutter des Sithon.*

Othrys

Beschreibung: *Freier der Kassandra, die aber Priesterin wurde.*
Vater des Panthoos.

Otos

Eltern: **Sohn des Aloeus (1) und der Iphimedeia**
(andere Quelle Sohn des Poseidon)

Beschreibung: *Bruder des Ephialtes. Beide zusammen wurden die Aloadai (s.d.) genannt*
(Wortabstammung von Aloeus) Zwillingsriesen.
Otos warb um Artemis, sein Bruder Ephialtes um Hera.

Sie schossen auf den Gott Apollon, der aber ihre abgegebenen Pfeile gegen sie selbst lenkte (eine Version).

Andere Version:

Die Werbung Otos hatte Artemis so beleidigt, daß sie sich in eine Hirschkuh verwandelte und zwischen die Brüder stellte.
Beide schossen mit den Pfeilen, sie verschwand und die Pfeile töteten die Brüder gegenseitig.
(oder es werden beide Versionen zusammen als eine dritte genannt)

Otrere

Beschreibung: *Sie wurde vom Kriegsgott Ares Mutter der späteren Amazonenköniginnen Penthesileia, Hippolyte (2) und Antiope (2) und der Melanippe (2).*

Otreus

Eltern: **Sohn des Dymas**

Beschreibung: *Ein Bruder der Hekabe, somit Schwager des Priamos (1).*

Ourea

Eltern: **Tochter der Gaia**

Beschreibung: *Personifizierung der Berge. Schwester des Pontos, Typhaon, Uranos usw.*

Oxylos (1)

Eltern: **Sohn des Haimon (1) und der Antigone 1**

Beschreibung: *König von Elis. Gemahl der Pieria, Vater des Aitolos (2), Andraimon (2) und des Laias (2).*

Oxylos (2)

Eltern: **Sohn des Ares und der Protogeneia (1)**

zurück zum Inhaltsverzeichnis

Päderastie

Beschreibung: *Im Altertum der griechischen Gesellschaft ziemlich verbreitete Beziehung männlicher Personen untereinander (Knabenliebe).*

Paieon

Beschreibung: *Der Arzt der Götter. Er half u.a. mit Hömöopatischen Mitteln, die damals schon hoch im Kurs standen, u.a. dem Ares und dem Hades.*

Paion (1)

Eltern: **Sohn des Endymion**

Beschreibung: *Bruder des Aitolos, Epeios und Eurykyda. Namengeber der Paionier im Norden von Makedonien.*

Paion (2)

Eltern: **Sohn des Antilochos** u. seiner Schwestergemahlin **Laodike (1)**

Palaimon (1) *(dt. Palaemon)*

Eltern: **Sohn des Athamas und der Ino**

Beschreibung: *Identisch mit Melikertes (s.d.) wurde zum Ende seines Lebens in einen weisen Meergott, jetzt unter dem Namen Palaimon, verwandelt.*

Palaimon (2)

Eltern: **Sohn des Hephaistos**

Beschreibung: *Einer der Argonauten. Er stammte aus Olenos.*

Palaistra

Eltern: **Tochter des Pandokos**

Beschreibung: *Eine Liebschaft des Hermes.*

Palamedes

Eltern: **Sohn des Nauplios (2), und der Klymene (2)**

Beschreibung: *Palamedes galt in der Sage als begnadeter Erfinder.*
So u.a. von Brettspielen die zur Unterhaltung und Entspannung da waren.

Er führte auch gleiche Gewichte ein und stand für die Erfindung der Schrift.Palamedes war ein Enkel des Poseidon.

Er überlistete den sich wahnsinnig stellenden Odysseus (s.d.) in dem er in die Furche des Feldes die Odysseus pflügte dessen Sohn legte. Dafür wurde er später von Odysseus wider besseren Wissens des Diebstahl von Gold und der Bestechung durch Priamos bezichtigt.

Nach dem Urteilsspruch wurde Palamedes zu Tode gesteinigt.
Sein Vater Nauplios rächte seinen Tod.

Als die ersten Schiffe der Griechen heimkehrten, ließ er falsche Feuern an der klippenreichen Heimatküste entzünden, so daß mehrere Schiffe der heimkehrenden Griechen an der Küste zerschellten.

Paliken

Eltern: **Söhne des Zeus und der Aitne**
(oder Adranos und Thaleia 4)

Beschreibung: : *Heroen des Sikelerreiches auf Sizilien.*

Palinurus

Beschreibung: *Palinurus galt als einer der erfahrendsten Seeleute seiner Zeit.*
Ihn heuerte Aineias an.
Er ist, vom Schlaf überwältigt, über Bord gefallen.
Konnte sich noch an das Ufer retten, wurde dort aber von Räubern getötet.

Palladion

Beschreibung: *Jenes angeblich vom Himmel nach Troia gefallene altertümliche Kultbild der mit Schild und Speer gewaffneten Göttin Pallas Athene, daß als Schutzheiligtum Troia beschützte.*

Von Odysseus und Diomedes (s.d.) geraubt.

Palladion war im Altertum allgemein ein Bildnis der bewaffneten jeweiligen Schutzgöttin einer Stadt.

Pallantiden

Beschreibung: *Die 50 Söhne, Nachkommen der Pallas (2).*

Pallas (1)

Eltern: **Sohn des Kreios** (oder Megamedes)

Beschreibung: *Ein Titan bei Hesiod.*

Von seiner Gattin der Styx war Pallas 1 Vater der Nike- einer Personifizie-rung des Sieges, des Zelos (2), von Bia und Kratos und weiterer Kinder, die ebenfalls Personifizierungen sind: Kraft, Gewalt und Eifersucht.

Pallas (2)

Eltern: **Sohn des Pandion (2) und der Pylia**
(andere Quellen Xeuzippe)

Beschreibung: *Seine Geschwister waren Butes, Erechtheus, Philomela, Aigeus und Prokne.*
Seine Nachkommen hießen die Pallantiden.
Es sollen 50 Söhne gewesen sein (bekannt sind Klytos und Butes 1).

Da er sich gegen seinen Bruder Aigeus auflehnte, wurde er von diesem getötet.

Pallas (3)

Eltern: **Tochter des Triton** (Meergott)

Beschreibung:. *1. Gattin des Titanen Perses 1. Mit ihr wurde Athene gemeinsam aufgezogen.*
Pallas wurde von Athene versehentlich beim Spiel getötet. Athene hatte seit dem, im Andenken an sie, ihren Namen vor den ihren= Pallas Athene, gesetzt (eine Version).

Griechisch bedeutet Pallas aber auch soviel wie „Mädchen“.

Pallas (4)

Eltern: **Sohn des Uranos und der Gaia**

Beschreibung:. *Einer der Giganten. Seine Gemahlin war Titanis.*

Pallene

Eltern: **Tochter des Sithon und der Mendeis.**

Beschreibung:. *Ihre Schwester war Rhoiteia, ihr Gemahl Kleitos (4).*
Beschreibung siehe bei ihrem Vater.

Pammon

Eltern: **Sohn des Priamos (1) und der Hekabe**

Beschreibung: *Er wurde vor Troia von Achilleus mit dem Speer getötet.*

Pamphilos

Eltern: **Sohn des Aigimios**

Beschreibung : *Ein Bruder des Dyman.*

Pan

Eltern: **Sohn des Hermes und der** Nymphe **Dryope**

Beschreibung: *Griechischer Schutzgott der Hirten,*
mit Bocksbeinen und Bockshufen,
mit den Ohren einer Ziege und
lustigen Hörnern.

Er sah so drollig aus, daß selbst die Götter lachten wenn er kam .

In seiner Heimat- er stammte aus Arkadien., der mittleren Gegend des Peloponnes Griechenland - hatte er viele Heiligtümer wo die Menschen ihn verehrten.

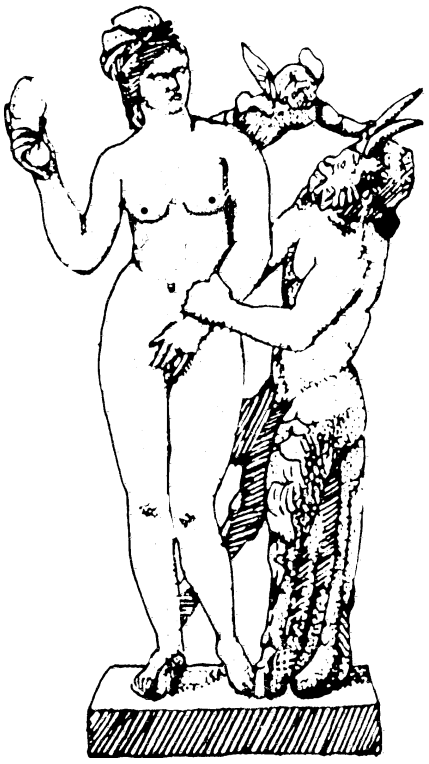

Pan erfand die Hirtenflöte aus zusamengesetzten Schilfrohren auf der er vortrefflich spielte.

Mit seiner lüsternen Art stellte das Mischwesen Pan stets den schönen Nymphen, aber auch hübschen Knaben nach.

Und das besonders in der glühenden Mittagszeit oder während des Mittagsschlafes.

Seine Liebe galt der schönen Syrinx.
Pan verursachte bei den Persern den „panischen Schrecken“ als sie ihn vor der Schlacht von Marathon sahen.

Neben ihm als personifizierten Gott gab es auch andere Pane und auch Pan-mädchen.
Pan (griech.“alle)

Panakeia

Eltern: **Tochter des Asklepios und Epione**

Beschreibung: *Heilgöttin, Schwester der Hygieia,des Machaon und des Podaleirios*
Genealogie s. Apollon, Artemis

Panassos

Eltern: **Sohn des Poseidon und der Kleodora**

Pandareos (1)

Eltern: **Sohn des Merops (6)**

Beschreibung: *Vater der Aedon (s.d) , die, in eine Nachtigall verwandelt, um ihren Sohn Itylos mit einer schönen Melodie trauert.*

Ihre beiden Schwestern wurden von den Harpyien entführt und als Dienerinnen zu den Erinnyen gebracht.
Ihre Schwestern waren Chelidonis und Klythia (3).

Pandareos stahl einen, das Heiligtum des Zeus bewachenden, Goldenen Hund.
Zeus verwandelte ihn dafür in einen Stein.

Pandareos (2)

Eltern: **Sohn des Tmolos und der Pluto (1)**

Beschreibung: *Gemahl der Euryanassa.*

Pandaros (1)

Eltern: **Sohn des Lykaon (4)**

Beschreibung: *Ein berühmter Bogenschütze aus Lykien. Im Troischen Krieg auf der Seite der Troer kämpfend, denn sein Großvater war Priamos.*

Während eines Waffenstillstandes wurde er von Athene, die diesen Frieden nicht mochte, dazu verleitet mit einem Pfeil auf den Menelaos zu schießen.
Da sie aber gleichzeitig den Griechen beschützte verwundete er ihn nur.

Agamemnon nahm den Bruch des Friedens als Omen nun Troia bis zum Untergang zu bekämpfen.
Pandaros wurde später von Diomedes getötet.

Pandaros (2) oder Pandartus

Eltern: **Sohn des Alkanor**

Beschreibung: *Ein Bruder des Bitias mit dem er im Heer des Aineias kämpfte.*

Pandia

Eltern: **Tochter des Zeus und der Selene**

Pandion (1)

Eltern: **Sohn des Erichthonios (1) und der Pasithea (1)**
(o. Praxithea 1)

Beschreibung: *König von Athen.*
Vater des Erechtheus, Butes (2), Lykos (10), der Philomela, und der Prokne. Seine Gattin war Zeuxippe (1).
Genealogie siehe Erechtheus.

Pandion (2)

Eltern: **Sohn des Kekrops (2) und der Metiadusa**

Beschreibung: *Von seiner Gemahlin Pylia wurde er Vater des Pallas (2), Nisos (1), Lykos (2), Klytos, Butes (1) und des Aigeus (1). König von Athen, später von Megara.*
Genealogie siehe Erechtheus, Medeia.

Pandion (3)

Eltern: **Sohn des Phineus (1) und der Kleopatras (1)**

Beschreibung: *Verarmter Adliger im kretischen Phaistos.*

Sein Sohn war Lampros.
Genealogie siehe auch Phineus (1).

Pandokos

Beschreibung: *Vater der Palaistra, einer Geliebten des Hermes.*

Er tötete alle Gäste.
Auf Bitten seiner Tochter Palaistra tötete Hermes ihren Vater.

Pandora (1)

(greich. „Die Allbeschenkte)

Beschreibung: **„Tochter“ ,** Geschöpf **des Hephaistos**

*Auf Befehl des Zeus mußte Hephaistos die **erste** (künstliche) **Frau** schaffen.*

Hephaistos war sowieso der einzige der Götter der arbeitete !
Pandora („griech. Allbeschenkte“, „Allgeberin“).

Dieser Befehl war für die Menschen eigentlich als Strafe von Zeus gedacht, weil Prometheus das Feuer zu ihnen gebracht hatte.

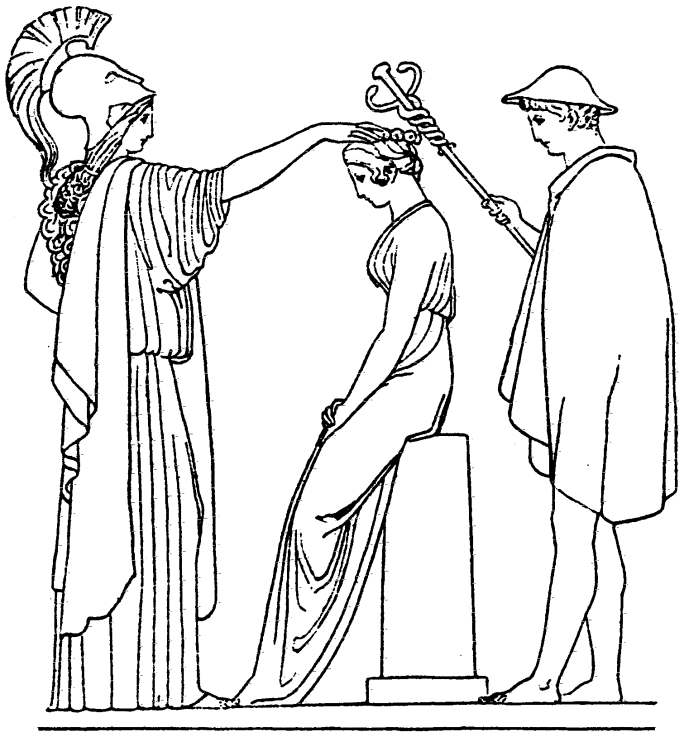

Erschaffung der Pandora

Prometheus warnte seinen Bruder Epimetheus noch davor kein Geschenk von Zeus anzunehmen; denn er hatte Zeus selbst sagen hören, daß er den Menschen etwas zur Strafe schenken werde, daß alle erst mal freudig umarmen würden.

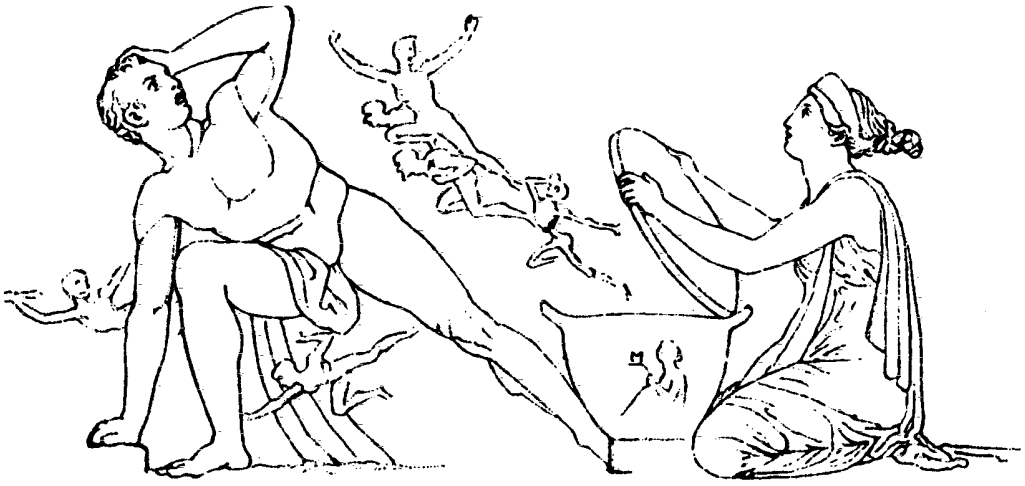

Pandora öffnet das Gefäß

Die „Allbeschenkte“ hatte von jedem der Götter irgend ein unheilvolles Geschenk für die Menschen bekommen.

Epimetheus hörte nicht auf seinen Bruder und nahm Pandora zur Frau. Pandora öffnete das von ihr mitgebrachte Faß und ließ alle darin eingeschlossenen Übel der Welt heraus, außer der „Hoffnung“ für die Menschen (siehe Abbildung oben).

Seit diesem Zeitpunkt gibt es auch Krankheiten und Schmerzen auf der Welt.

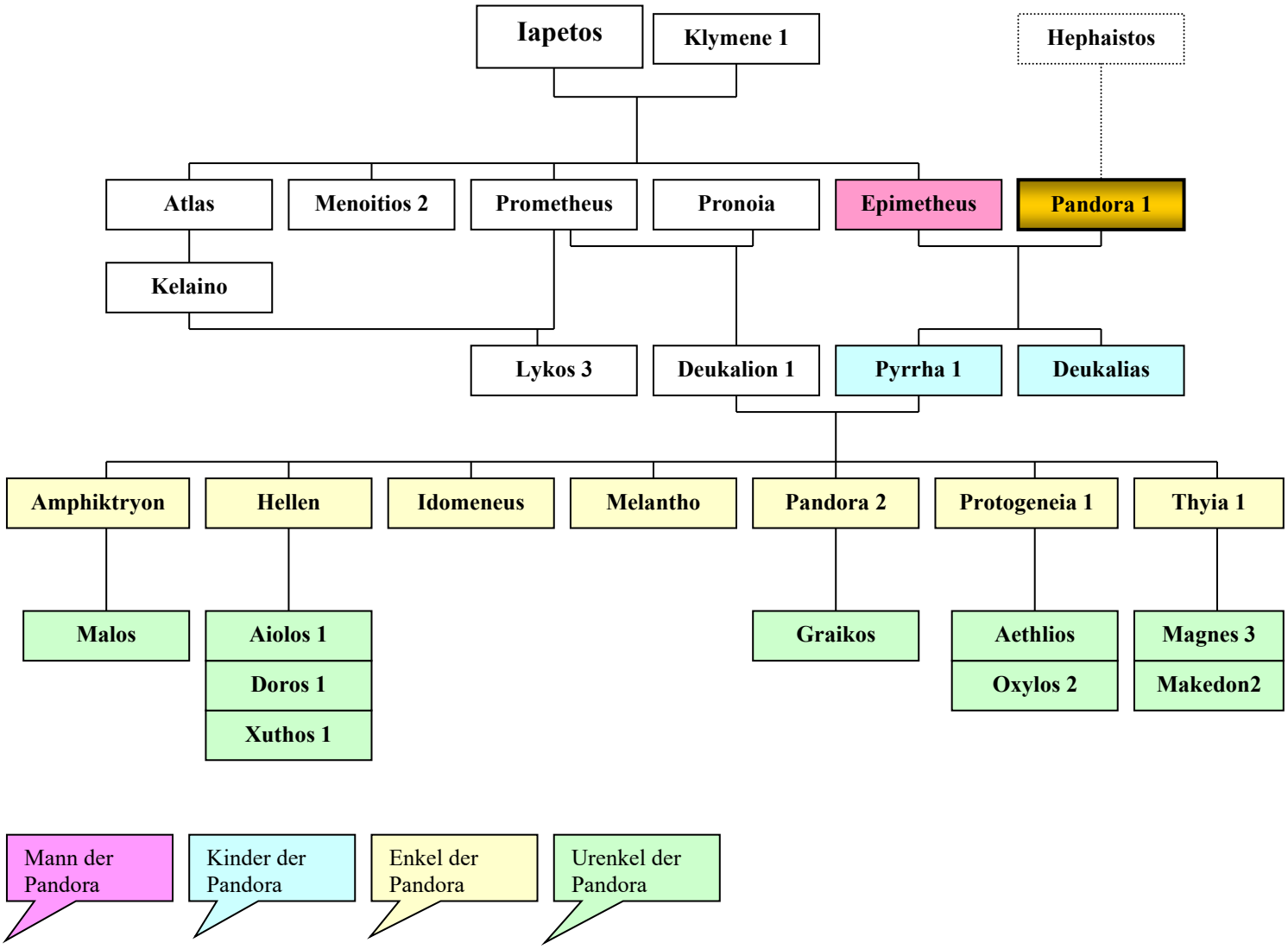

Und so wird Pandora auch als die Frau bezeichnet mit der alles Unheil der Welt angefangen hat.
Damit sie auf der Erde auch wirken würde, war sie schön.

Mit allen weiblichen Reizen,ausgestattet von Athene, die bereits eifersüchtig auf die Geschöpfe des Prometheus herabblickte.
Der holde Götterbote Hermes verlieh ihr die Sprache.
Nach Zeus „Ein blendendes Übel“.

Mit Pandora zeugte Epimetheus die Pyrrha (1) und den Deukalias.

Pandora (2)

Eltern: **Tochter des Deukalion (1) und der Pyrrha (1)**

Beschreibung: *Von Zeus verführt wurde sie Mutter des Graikos.*
Ihre Schwestern waren Thyia und Protogeneia (1), ihre Brüder Hellen und Idomeneus.
Genealogie siehe Aiolos (1).

Pandora (3)

Eltern: **Tochter des Erechtheus und der Praxithea (2)**

Beschreibung: *Gemeinsam mit ihrer Schwester Protogeneia wird sie geopfert (sog. Parthenoi) im Kampf gegen den Thraker Eumolpos.*
Genealogie siehe Erechtheus.

Pandoros

Eltern: **Sohn des Erechtheus und der Praxithea (2)**

Beschreibung: *Bruder der Pandora (3) u.a. Genealogie siehe Erechtheus.*

Pandrosos

Eltern: **Tochter des Kekrops (1) und der Agraulos (1)**

Beschreibung: *Schwester der Aglauros (s.d.) und der Herse.*

Panhellenes

Beschreibung: *Ältester Name für die Gesamtheit des griechischen Volkes.*

Pankratis

Eltern: **Sohn des Aloeus (1) und der Iphimedeia**

Beschreibung: *Er wurde von thrakischen Seeleuten nach Naxos entführt.*

Panope

Eltern: **Tochter des Thespios**

Beschreibung: *Mutter des Thresippas von Herakles.*

Panopeia oder Panope

Eltern: **Tochter des Nereus und der Doris (1)**

Beschreibung: *Nymphe, Nereide.*

Panopeus

Eltern: **Sohn des Phokos (1)**

Beschreibung: *Vater des berühmten Faustkämpfers der Griechen Epeios (2) und der Aigle (2).*

Brüder des Panopeus waren Naubolos und Krios. Panopeus war der Namengeber des phokischen Dorfes Panopeus.

Er nahm an der Kalydonischen Eberjagd teil.
Genealogie siehe auch Phokos (1).

Panthoos oder Panthus

Eltern: **Sohn des Othrys**

Beschreibung: *Einer der vornehmen Adligen aus dem Rate der Ältesten von Troia.*
Er warnte auf der Volksversammlung vor einem Krieg mit Griechenland

Von seinem Vater wußte er, wenn jemals ein Troer eine Griechin als Gemahlin heim führt, wird dies größtes Verderben über das Land bringen.

Sein Sohn Polydamos unterstützte ihn:
„Drum lasset uns nicht von dem trügerischen Kriegsruhm verführen“ schloß er seine Rede.

Seine Söhne von seiner schönen Frau Phrontis Polydamos, Euphorbos und Hyperenor (1) starben im Kampf.

Paphos (1)

Eltern: **Tochter des Pygmalion (1) und der „Aphrodite“**

Beschreibung: *Von ihrem Vater aus Elfenbein geschaffen, wunderschön.*
Paphos erhielt von Aphrodite Leben eingehaucht.
Genealogie siehe Aphrodite

Paphos (2)

Eltern: **Tochter des Pygmalion (2) und der Galathea**

Beschreibung: *Mit Hermes zeugte sie den mythischen Priesterkönig von Kypros Kinyras.*
Genealogie siehe Hermes, Myrrha.

Parias

Eltern: **Sohn des Philomelos**

Paris *(auch Alexandros)*

Eltern:

Sohn des Priamos (1) und der Hekabe

Beschreibung: *Hekabe hatte während der Schwangerschaft einen bösen Traum. Ihr träumte sie würde eine Fackel gebären, die ganz Troia entflammen würde (sinnbildlich kam es ja dann auch so).*

Der von ihr geborene Sohn Paris wurde deshalb sofort nach seiner Geburt von dem Sklaven Agelaos hoch im Idagebirge ausgesetzt- wie ihr der Seher Aisakos geraten hatte.

Anfangs von einer Bärin gesäugt, wuchs er später bei Hirten auf und wurde stark und schön.

Auf diesem Berg entschied er auch den Streit der Göttinnen über die Schönste unter ihnen, ausgelöst durch den Apfel der Eris (s.d.)

Zur Wahl standen Hera, Athena und Aphrodite.
Als Belohnung hatte Aphrodite ihm die schönste Frau versprochen, wenn er sie erwähle.

Seine erste Frau war Oinome, die Tochter eines Flußgottes (beider Sohn Korythos 3).

Das Urtheil des Paris

So raubte er später die Helene.

Dieser Raub war dann der Anlaß für den Troischen Krieg
(siehe Traumdeutung seiner Mutter).

Paris war zwar stark, schien aber während des Krieges nicht gerade der Mutigste zu sein.
Einem ersten Zweikampf, den er selbst herausgefordert hatte gegen Menelaos,(dem rechtmäßigen Gatten der Helene) weicht er aus.

Er wird von seinem Bruder Hektor beschimpft.

Hektor scheltet des Paris Untätigkeit

Beim zweiten Kampf,
der sein Ende hätte sein können entrückt ihn Aphrodite zurück ins Schlafgemach seiner Frau Helene.

Das er später der Todesschütze des Pfeiles auf den Recken Achilleus sein wird, ist nur durch die Mitwirkung des Apollon möglich, der seinen Pfeil auf die einzig verwundbare Stelle des Griechen, seine Ferse lenkt.

Paris stirbt später durch einen vergifteten Pfeil des Philoktetes.
Genealogie siehe auch Andromache, Priamos (1).

Parthenios

Beschreibung: *Flußgott, identisch mit Imbrasos (s.d.).*

Parthenoi

Beschreibung: *In der Regel Jungfrauen, die auf Grund eines Orakels „freiwillig“ ihr Leben lassen mußten um ihrer Stadt oder ihrer Familie aus Notsituationen zu helfen.*

Z.B. die Töchter des Erechtheus und der Praxithea die im Krieg gegen Eumolpos eine Tochter opfern sollten, oder das Opfer der Iphigeneia vor dem Feldzug gegen Troia durch Agamemnon, oder die Töchter des Leos, die ihrem Land bei einer Hungersnot halfen.

Anschließend wurden die den Opfertod gegangenen heroisiert.

Die Jungfräulichkeit wurde offenbar als Kraftquell angesehen (nach Dr. H. von Geisau, Warburg)

Parthenopaios (1)

Eltern: **Sohn des Talaos und der Lysimache**

Beschreibung: *Bruder des Mellisteus, Hippomedon und Adarstos. Einer der Sieben gegen Theben. Er fällt durch Aktor.*

Sein Sohn von Klymene (5) war Promachos (1) später einer der Epigonen.

Parthenopaios (2)

Eltern: **Sohn des Meleagros und der Atalante**
(andere Versionen: Sohn des Hippomenes, oder Schoineus, oder Ares und Atalante)

Beschreibung: *König aus Arkadien.*
In einigen Versionen sind Parthenopaios (1) und (2) identisch, wobei die Abstammung immer wieder unterschiedlich dargestellt wird.

Parthenope (1)

Eltern: **Tochter des Ankaios (1) und der Samia**

Parthenope (2)

Eltern: **Tochter des Stymphalos**

Beschreibung: *Schwester des Agamedes und des Gortys (1).*

Parthenope (3)

Eltern: **Tochter des Acheloos** (oder des Eumelos)

Beschreibung: *Eine der drei unteritalienischen Sirenen.*
Sie stürzte sich ins Meer.
Da wo ihr Leichnam ans Meer gespült wurde erhält sie eine Opferstätte.

Parthenos (1)

Eltern: **Tochter des Apollon und der Chrysothemis (2)**

Beschreibung: *Genealogie siehe Apollon.*

Parthenos (2)

Eltern: **Tochter des Staphylos (1) und der Chrysothemis (4)**

Beschreibung: *Genealogie siehe Ariadne.*

Pasiphae

Eltern: **Tochter des Helios und der Klymene (1)**

Beschreibung: *Gattin des Minos (1), König von Kreta, von dem sie Mutter der Phaidra, der Ariadne, Katreus, Glaukos (2), der Euryale (1), Deukalion (2), Akakallis, Xenodike (1) und des Androgeos wurde.*

In einer äußerst unnatürlichen Liebe zu dem von Poseidon gesandten kretischen Stier (s.d.) gebar sie den Minotauros.

Dazu ließ sie von ihrem Baumeister Daidalos eine hölzerne Kuh bauen in die sie sich legte und mit dem Stier vereinigte.

Pasiphae, mit ihrer Schwester Kirke eine der Hellaiden, beweinte sehr ihren Bruder Phaeton, der mit dem Sonnenwagen des Vaters verunglückt war.

Sie wurde später in eine Pappel am Fluß Erichanos (heute Po) verwandelt.
Genealogie siehe Atlas, Katreus, Ariadne, Minos (1).

Pasithea (1)

Eltern: **Tochter des Eridanos**

Beschreibung: *Gattin des Erichthonios (1), Mutter des Pandion (1) der später ihre Schwester Zeuxippe heiratet.*
Pasithea war eine Enkelin des Okeanos.
Genealogie siehe Erechtheus.

Pasithea (2)

Eltern: **Tochter des Nereus und der Doris (1)**

Beschreibung: *Nereide, Nymphe.*

Pasithea (3)

Beschreibung: *Eine segenspendende Göttin (Charites). Hera hatte sie dem Hypnos versprochen, wenn der Zeus einschläfert.*

Pasithoe

Eltern: **Tochter des Okeanos und der Tethys**

Beschreibung: *Okeanide, Nymphe.*

Patroklos

Eltern: **Sohn des Menoitios (1) und der Periopis**

Beschreibung: *In der griechischen Sage der treue Freund und Waffengefährte des Achilleus mit dem er auch am Troischen Krieg teilnahm. Ein Enkel des Aktor.*

Auch als Heilkundiger, was er gewiß durch Achilleus erlernte, tat er sich hervor.

So heilte er einen Helden dem Paris einen Pfeil in den Schenkel geschossen hatte. Mit einem Messer schnitt er den scharfen Pfeil heraus, dann spülte er das schwarze Blut sogleich mit lauem Wasser fort, zerrieb in den Fingern eine bittere Heilwurzel und streute sie auf die Wunde, bis das Blut ins Stocken geriet.

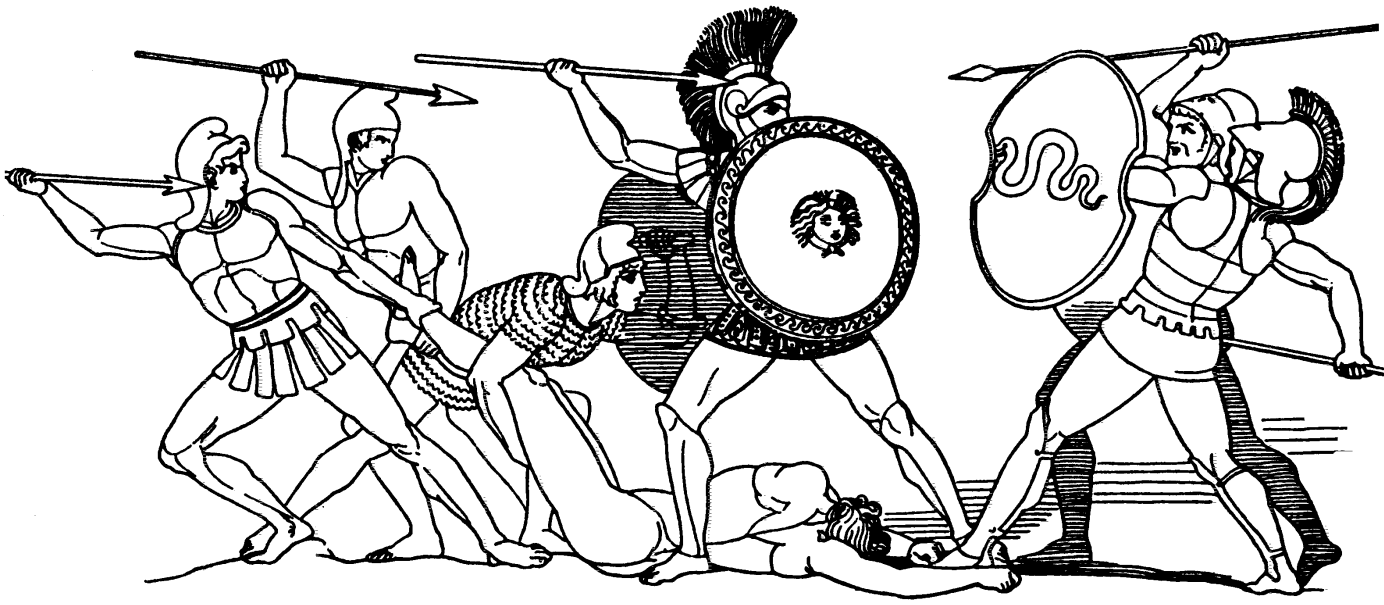

Der Kampf um den Leichnam des Patroklos

Als sich Achilleus grollend aus dem Kampfgeschehen zurückgezogen hatte, erbat Patroklos dessen Rüstung und verbrachte darin viele Heldentaten.

Er tötete im Kampf den Sarpedon, fiel aber durch die Hand Hektors., nachdem er durch einen Schlag mit der flachen göttlichen Hand des Apollon benommen war und der Troer Euphorbos ihn mit der Lanze im Rücken verwundet hatte.

Achilleus war wütend über den Tod seines Freundes und ließ zwölf junge troische Geiseln für ihn opfern.

Als er später den Hektor (s.d.) tötete, schleifte er seine Leiche über das Grab des Patroklos, ihm die verübte Rache zeigend.

Paxitels

Beschreibung: *Ein berühmter Bildhauer der hauptsächlich sein Modell Phryne porträtierte.*

Pedais

Eltern: **Sohn des Antenor und der Theano (1)**

Beschreibung: *Diesen unehelichen Sohn ihres Gatten zieht Theano wie ihren eigenen auf.*

Pedasos (1)

Eltern: **Sohn des Bukolion und der** Nymphe **Abarbaree**

Beschreibung: *Troer.*

Pedasos (2)

Beschreibung: *So hatte Achilleus sein Pferd genannt.*

Pedias

Beschreibung: *Gemahlin des Kranaos. Mutter der Kranaiechme, der Kranae und des Atthis.*

Pegasos (lat. Pegasus)

Eltern: **Sohn des Poseidon und der Meduse**

Beschreibung: *Ein geflügeltes Wunderpferd, das mit seinem Zwillingsbruder Chrysaor aus dem schwangeren Bauch und dem Blut der gerade von Perseus getöteten Mutter Meduse sprangen.*

Stunden nach seiner Geburt schuf Pegasos mit einem Hufschlag die Quelle Hippokrene (Helikon/ Roßquelle - Musenquelle).

Nur mit dem goldenen Zaumzeug der Athene gelang es dem Bellerophontes das Flügelroß zu zähmen.
Danach leistete es ihm große Dienste im Kampf gegen die Amazonen und gegen die Chimaira.

Als Bellerophontes mit Pegasos zum Himmel aufsteigen wollte, warf es ihn ab.

Von Zeus wurde Pegasos dann dazu bestimmt für ihn die Blitze und die Donnerkeile zu tragen.

Peiraios

Eltern: **Sohn des Klytios (1)**

Beschreibung: *Ein treuer Freund des Odysseus und Telemachos.*

Peiras

Beschreibung: *Gemahl der Styx. Er wird auch als Vater der Echidna genannt.*

Peiren (1)

Eltern: **Sohn des Argos (4)**

Beschreibung: *Ein Enkel des Zeus. Vater des Kallithoe (2).*

Peiren (2)

Eltern: **Sohn des Glaukos (3) und der Eurynome (1)**

Beschreibung: *Bruder des Bellerophontes. Dieser erschlägt unbeabsichtigt Peiren und muß deshalb das Land verlassen.*

Peirene (1)

Eltern: **Tochter des Acheloos**

Beschreibung: *Schwester der Kallirhoe und der Kastalia. Mit Poseidon zeugte sie die Söhne*
Leches (Lechaion) und Kenchrias (Kenchreai).

Peirene (2)

Eltern: **Tochter des Oibalos (1) und der Gorgophone (1)**

Beschreibung: *Genealogie siehe auch Bellerophontes.*

Peirithoos (1) (auch Perithoos)

Eltern: **Sohn des Aipytos (1)**

Beschreibung: *Arkadier.*

Peirithoos (2) (auch Perithoos)

Eltern: **Sohn des Ixion (1)** (oder des Zeus**) und der** Lapithin **Dia (2)**

Beschreibung: *König der Lapithen.*
Teilnehmer der Kalydonischen Eberjagd und mit seinem Freund Theseus am Kampf gegen die Amazonen.

Auf seiner Hochzeit mit der Hippodameia 2 (Tochter des Adrastos), versuchten Kentauren seine Braut und die anderen Frauen zu verführen.

Dies war der Anlaß für die blutigen Schlachten mit den wilden Fabelwesen.Perithoos war Vater des Polypoites (1) (Lapithe).

Peirithoos half seinem Freund Theseus beim Raub der Helene.
Sie wird von ihren Brüdern den Dioskuroi wieder befreit.

Beide wollten aus der Unterwelt die Persephoneia wieder zurückholen. Dies verhinderte aber Hades und bindet beide in der Unterwelt an den Stuhl der Lethe fest, oder sie wachsen dort an..

Mit Hilfe des Herakles gelang es Theseus wieder zu entkommen, aber Peirithoos mußte für immer bleiben.
(siehe auch unter Lapithen)

Peiroos

Eltern: **Sohn des** Flussgottes **Imbrasos**

Beschreibung: *'Er wurde von Thoas getötet, sein Sohn Rhigmas durch Achilleus getötet.*

Peiros

Eltern: **Sohn des Argos (4) und der Euadne (1)**

Beschreibung: *'Bruder des Epidauros, Kriasos und Ekbasos*

Peisandros (1)

Eltern: **Sohn des Antimachos**

Beschreibung: *'Bruder des Hippolochos.*

Peisandros (2)

Eltern: **Sohn des Maimalos**

Beschreibung: *Kampfgefährte des Achilleus vor Troia.*
Einer der besten Lanzenkämpfer.

Peisandros (3)

Eltern: **Sohn des Polyktor (1)**

Beschreibung: *Aus Ithaka. Als einer der Freier der Penelopeia wurde er von Philoitios getötet.*

Peisandros (4)

Beschreibung: *Ein tapferer Keulenkämpfer der Troer*

Peisandros (5)

Beschreibung: *Stammesheros der Plataier. Aristeides opfert ihm vor der Schlacht bei Plataiai.*

Peisenor (1)

Beschreibung: *Vater des Ops.*

Peisenor (2)

Beschreibung: *Herold aus dem Hause des Odysseus, Vater des Kleitos (3).*

Peisidike (1)

Eltern: **Tochter des Aiolos (1) und der Enarete**

Beschreibung: *Von ihrem Gemahl Myrmidon wurde sie Mutter des Antiphos (4) und Aktor (3).*
Genealogie siehe Aiolos (1)

Peisidike (2)

Eltern: **Tochter des Lepethymnos**

Beschreibung: *Sie war in den griechischen Helden Achilleus so verliebt, daß sie ihr Vaterland verriet und dem Feind (Achilleus) einen Zugang zur Stadt zeigte.*
Ihr Vater und viele ihrer Landleute starben.

Achilleus Dankbarkeit indes blieb aus.
Er ließ die Verräterin steinigen.

Peisidike (3)

Eltern: **Tochter des Pelias und der Anaxibia (1)**

Beschreibung: *Beschreibung siehe Pelias.*

Peisistratos (1)

Eltern: jüngster **Sohn des Nestor,** König von Pylos
u. der Anaxibia (2)

Beschreibung: *Gefährte und Freund des Telemachos.Seine Geschwister waren Antilochos, Laodike, Lykomedes, Polykaste, Phereus und Thrasymedes.*

Von seiner Gemahlin Timonassa wurde er Vater des Peisistratos (2), des Iophon und der Hegisistratos.
Genealogie siehe auch Katreus

Peisistratos (2)

Eltern: **Sohn des Peisistratos (1) und der Timonassa**

Beschreibung: *Enkel des Nestor. Er und seine Geschwister wurden von den Herakleiden vertrieben. Er war der einzige, der nicht nach Athen ging.*

Peitho

Eltern: **Tochter des Okeanos und der Tethys**

Beschreibung: *Griechische Göttin der Überredungskunst, was sich insbesondere auf die Erotik bezog.*
Sie war die Gattin des Phoroneus (auch wurde Argos genannt).

Pelagon

Eltern: **Sohn des Asopos (1) und der Metope**

Pelaichthon

Beschreibung: *Vater des Pelaskos (4).*

Pelarge

Eltern: **Tochter des Potnieus** von Theben

Beschreibung: *Gattin des Isthmiades. Beide hingen dem Kabeirenkult an.*

Pelaskos (1) *(lat. Pelasgus)*

Beschreibung: *König von Argos (s.auch Danaiden). Stammvater der Pelasger, die als Ureinwohner Griechenlands gelten. Seine Söhne von Meliboia waren Haimon (3), und Lykaon (2).*

Pelaskos (2)

Eltern: **Sohn des Triopas**

Beschreibung: *Seine Tochter war Larisa.*

Pelaskos (3)

Eltern: **Sohn des Poseidon und der Larisa**

Beschreibung: *Enkel des Pelaskos (2). Mit seinen Brüdern Achaios (2) und Phthios wandert er nach Thessalien aus.*

Pelaskos (4)

Eltern: **Sohn des Pelaichthon**

Beschreibung: *König von Argos.*

Peleiades

Beschreibung: *Priesterinnen von Dodona. Der Ursprung soll aus Ägypten kommen. Eine schwarze Taube oder eine Ägypterin haben den Bau eines Tempels in Dodona angeordnet.*

Pelegon

Eltern: **Sohn des** Stromgottes **Axios**

Beschreibung: *Vater des Asteropaios.*
Pelegon und seine Päonier kämpften auf troischer Seite.
Er starb im Krieg.

Peleiades

Beschreibung: *Die Priesterinnen von Dodona (Herodotos).*

Peleus

Eltern: **Sohn des Aiakos** König von Phthia in Thessal**. und der Endeis (**andere Version mit seiner Frau Aigina)

Beschreibung: *König von Myrmidonien in Thessalien, Bruder des Telamon, Halbbruder des Phokos, den beide zusammen umbrachten.*

Er nahm an der Kalydonischen Eberjagd und am Zug der Argonauten teil.
Peleus konnte mit Hilfe von Ratschlägen des weisen Chiron die Nereide Thetis für sich gewinnen.

Sie wehrte sich zwar heftig und verwandelte sich in wilde Tiere, in Feuer und in Wasser, aber er hatte sie so gepackt, daß sie aufgeben und wieder in ihre natürliche Gestalt zurückkehren mußte.

Zeus hatte Thetis wegen eines Orakels (ihr Sohn werde einmal mächtiger sein als sein Vater) aus Selbsterhaltungstrieb einem Sterblichen zugesprochen.

An der Hochzeit nahmen auch fast alle Götter teil, nur die Göttin der Zwietracht Eris (s.d.) war nicht eingeladen, kam dann aber dennoch in die Gesellschaft und rollte den „Erisapfel“ unter die Gäste (Anlaß für das Urteil des Paris).

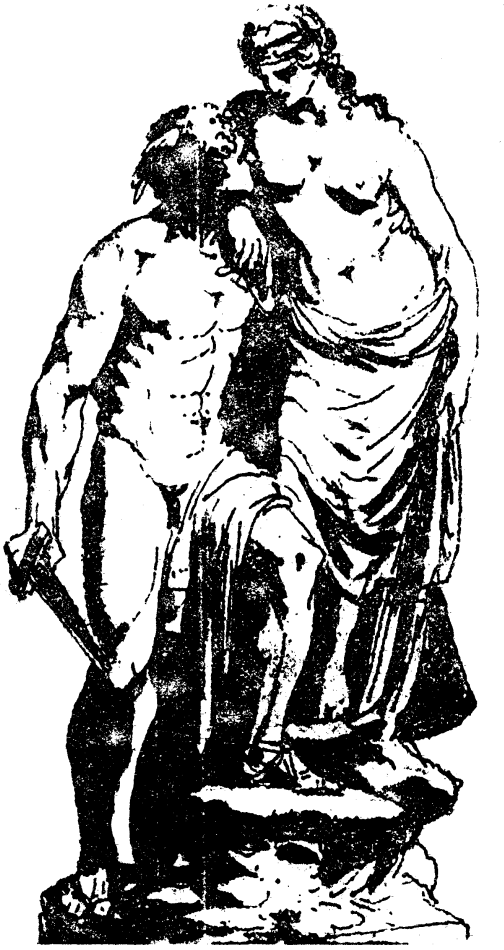

J. G. Schadow, Perseus und Andromeda

Peleus und Thetis waren die Eltern des griechischen Helden Achilleus

Peleus war auch Vater der Polydora (1) von Antigone (3) und Polydora (5) von Polymele (3) und von Polymele (4)

PELIAS

Eltern: **Sohn des Poseidon und der Tyro**

Beschreibung: *Zwillingsbruder des Neleus, Bruder des Aison.*
Tötete seine Mutter.

Seinen Halbbruder Aison vertrieb er und riß dessen Herrschaft über Iolkos an sich.
Später vertrieb er auch seinen Bruder Neleus aus der Heimat.

Ein Spruch des Orakles warnte ihn „vor dem Mann mit einem Schuh“.

Als eines Tages Iason, der Sohn des Aison, mit nur einem Schuh zu ihm kam, wollte er ihn los werden und schickte ihn auf die gefährliche Reise das Goldene Vlies (s.d.) zu holen, in der Hoffnung er käme nicht mehr zurück.

Iason (s.d.) aber kehrt mit seiner Braut Medeia (s.d.) zurück.
Medeia die große Zauberin hatte bereits die Verjüngung des alten Aison vollbracht.

Dies wollten die Töchter des Pelias auch für ihren Vater.
Von Medeia angestiftet zerstückelten und kochten sie ihren Vater.

Medeia aber dachte nicht daran ihr Versprechen zu erfüllen, so war Pelias von den eigenen Töchtern beseitigt worden und blieb tot.

Gemahlin des Pelias war Anaxibia (1) (oder Phylomache)
Namentlich bekannte Kinder waren
Akastos, Alkestis, Hippothoe (3), Pelopeia (2). Peisidike (3) und Medusa.
Genealogie siehe auch Neleus.

Peliden

Beschreibung: *Nachfolger des Königs Peleus, z.B. Achilleus war ein Pelide.*

Pelopeia (1) *(lat. Pelopea)*

Eltern: **Tochter des Thyestes**

Beschreibung: *Pelopeias zweiter Gatte war ihr Onkel Atreus.*

Ihr Vater Thyestes hatte die erste Frau des Atreus Aerope verführt.
Dafür rächte sich Atreus grausam (s.d.).

Ein Orakelspruch versprach nunmehr wieder dem Thyestes Rache an Atreus.
So schlief Thyestes verkleidet und in Blutschande mit seiner eigenen Tochter Pelopeia (nun/ oder später Gattin des Atreus).

Er schob Atreus den gezeugten Sohn Aigisthos (s.d.) als den seinen unter
So war Pelopeia unwissentlich Mutter und Schwester des Aigisthos.

Pelopeia (2)

Eltern: **Tochter des Pelias und der Anaxibia (1)**

Beschreibung: *Beschreibung siehe Pelias.*

PELOPS

Eltern: **Sohn des Tantalos (1) und der Dione (Euryanassa)**

Beschreibung: *Sein Vater Tantalos wollte die Allwissenheit der Götter prüfen*

Dafür tötete er seinen eigenen Sohn Pelops, kochte ihn und stellte ihn als Speise auf die Tafel der Götter.
Die meisten Götter erkannten aber den Braten nur die Göttin Demeter, die um ihre Tochter Persephoneia trauerte bis verträumt ein Stück ab.

Die Götter erweckten Pelops wieder zum Leben und bestraften Tantalos.

Das fehlende Schulterstück, das Demeter gegessen hatte, ersetzten sie durch ein Stück Elfenbein.

Pelops gewann die schöne Hippodameia (1) als Frau, die ihn auch wollte und dafür den Wagenlenker Myrtilos (s.d.) bestochen hatte.

Später stritt sich Pelops mit Myrtilos und ertränkte ihn im Meer, aber nicht ohne vorher von ihm noch verflucht worden zu sein..
(Fluch auf dem Haus des Atreus - s.d.)

Sein Lieblingssohn Chrysippos wurde von seinen beiden anderen Söhnen Atreus (s.d.) und Thyestes (s.d.) ermordet.

Weitere Söhne Kopreus, Pittheus, Argeios (2), Troitzen, Alkathoos (1)
Töchter Nikippe, Lysidike und Astyadameia (2)

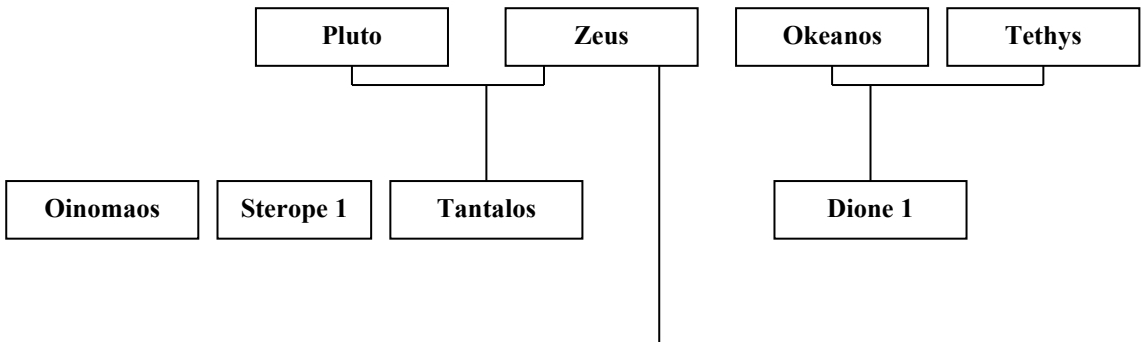

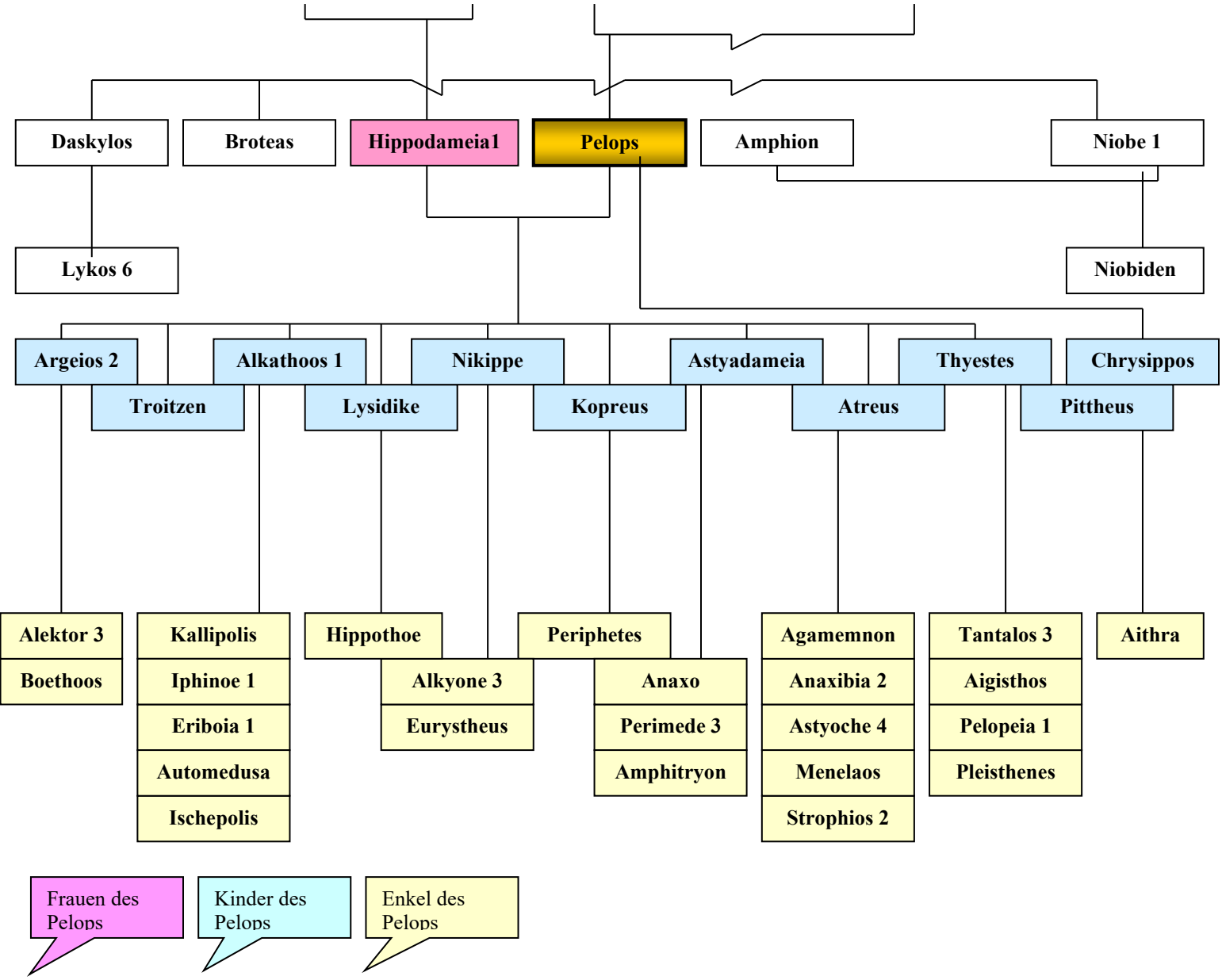

Peloros

Eltern: **Sohn der Gaia und des Uranos** (oder Tartaros)

Beschreibung: *Einer der Giganten.*

Pemphredo

Eltern: **Tochter des Phorkys (1) und** seiner Schwestergattin **Keto**

Beschreibung: *Ein Ungeheuer, eine der Graien (s.d.), die „Brummerin“.*

Peneios

Eltern: **Sohn des Okeanos**

Beschreibung: *Thessalischer Flußgott des gleichnamigen Flusses, der durch das Tempetal flißst.*
Von Kreusa (4) Vater der Nymphe Daphne, des Andreus, Hypseus und der Stilbe.

Peneleos

Beschreibung: *Einer der Herrführer aus Boiotien, der Griechen vor Troia.*
Kampfgefährte des Leitos (s.d.).

Penelopeia (dt. Penelope)

Eltern: **Tochter des Ikarios (1),** König von Sparta
u. der Polykaste (2)

Beschreibung: *Schwester der Erigone und Iphtime.*
In der griechischen Sage die schöne und treue Gattin des Odysseus von Ithaka.

Wie das Orakel vorausgesagt, kehrte ihr Gemahl erst 20 Jahre nach seiner Abreise nach Troia, nach einer fast unendlichen Odysee wieder nach Hause zurück.

Mit ihrem Sohn Telemachos aber blieb sie ihm treu (Odysseus ihr nicht so sehr)

Viele in der Heimat hatten aber Odysseus bereits aufgegeben und so drängten sich viele Freier um Penelopeia.
Sie praßten am Hofe und vertrieben sich mit allerlei Späßen die Zeit.

Odysseus und Penelope (nach einem Wandger

Penelopeia aber wies alle ab und hielt sie damit hin, erst noch das Leichentuch für ihren Schwiegervater Laertes fertig zu weben, bis sie sich entscheidet.

Des Nachts aber trennte sie was sie tagsüber gewebt wieder auf um Zeit zu gewinnen.

Bis eine Magd sie verriet und sie das Tuch fertig machen mußte.

Sie entlockt den Freiern aber auch kostbare Geschenke.

Gerade zu diesem Zeitpunkt aber kehrte Odysseus (s.d.) verkleidet wieder nach Hause zurück und räumte mit den Elenden auf.

Nach seinem Tod (s. Odysseus) wird sie von Telegonos, ihrem Stiefsohn, Mutter des Italos.

PENTHESILEIA *(lat. Pentesilea)*

Eltern: **Tochter des Ares und der Otrere**

Beschreibung: *Amazonenkönigin.*

Sie tötete aus Versehen ihre Vorgängerin Hippolyte, wurde aber von Priamos entsühnt.

Dafür kämpfte sie auf Seiten der Troer im Troischen Krieg nach dem Tode Hektors mit und tat sich rühmlich hervor.

So z.B. tötete sie den Machaon.

Bei einem Zweikampf mit Achilleus wurde sie getötet.

Den Leichnam der Schönen, in die sich Achilleius im Tode plötzlich verliebt hatte verteidigte er gegen seine Landsleute, die nach Sitte der Zeit den Leichnam zerstückeln wollten.

(siehe die beiden Abbildungen, die dieses Situation zur Thematik haben und die unterschiedlichen Auffassungen der Künstler J.G.Schadow und Wredow)

Pentheus (1)

Eltern: **Sohn des Kadmos und der Harmonia**

Beschreibung: *Vater des Oklasos.*
Genealogie siehe auch Kadmos.

Pentheus (2)

Eltern: **Sohn des Echion (1)und der Agaue (1)**

Beschreibung: *Nachfolger des Kadmos als König von Theben.*

Er war ein Gegner des sich ausbreitenden Dionysoskultes, der die Weiber Verwirrte. Er wollte die Teilnahme der Frauen verhindern.

Die Macht des Kultes war aber schon sehr verbreitet und sogar der alte Kadmos und der Seher Teiresias hatte ihn gewarnt sich dagegen zu stellen.

Verkleidet kam der Gott Dionysos zu ihm und bat die Feiern zu gestatten, aber Pentheus setzte ihn fest.

Er befolgte aber den Ratschlag des Fremden sich näher über den Dionysoskult zu informieren und dazu einmal heimlich eine Feier im Wald zu belauschen.

Pentheus wurde natürlich entdeckt und von der rasenden Meute, den Mänaden im orgiastischen Weinrausch, allen voran von seiner eigenen Mutter Agaue und seiner Tante Autonoe zerrissen.

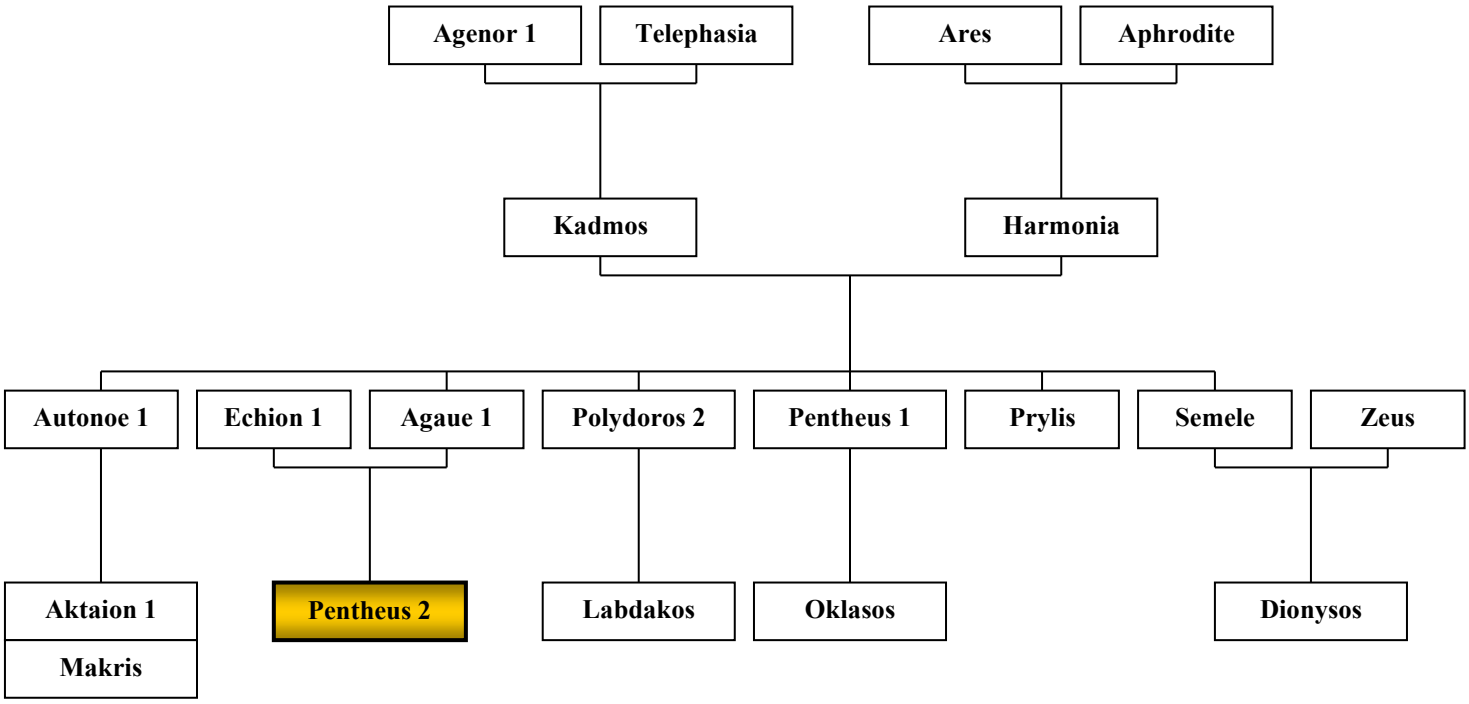

Penthilos

Eltern: **Sohn des Orestes (1) und der Erigone (2)**

Beschreibung: *Nachkommen waren Echelas und Damasias.*
Er wurde von Smertis geötet.

Peparethos

Eltern: **Sohn des Dionysos und der Ariadne**

Peratos

Beschreibung: *Vater des Plemnaios.*

Perdix *(griech. Rebhuhn)*

Eltern: **Tochter des Metion** (oder des Eupalamos)

Beschreibung: *Ihren Sohn Talos (2), gab sie bei ihrem Bruder Daidalos in die Lehre. Er war klug und schon bald besser als Erfinder als sein Onkel.*

Talos wurde deshalb aus Neid von Daidalos von der Burg gestoßen.

Während des Sturzes verwandelte Athena ihn in ein Rebhuhn.

Dieser Mord wird später als der Grund für den Tod des Sohnes des Daidalus Ikaros (s.d.) gesehen.
Genealogie siehe Erechtheus.

Pereus

Beschreibung: *Vater der Neaira (2)*

Pergamos

Eltern: **Sohn des Neoptolemus und der Andromache**

Beschreibung: *Ein Bruder des Molossos, Pielos. Ein Enkel des Achilleus.*
Namengeber der Stadt Pergamos.
Genealogie siehe auch Achilleus, Andromache.

Perialtes

Eltern: **Sohn des Bias (1) und der Pero (1)**

Beschreibung: *Genealogie siehe auch Neleus.*

Periboia (1) =identisch mit Eriboia

Beschreibung: *Siehe Eriboia (hier geführter Name), Tochter des Alkathoos (1) und der Euaichme.*

Periboia (2)

Eltern: **Tochter des** Giganten **Eurymedon**

Beschreibung: *Ihr Gemahl soll Ikarios (1) gewesen sein (eine Version), beider Sohn nannten sie Thoas (6).*

Sicher ist, daß ihr Sohn von Poseidon Nausithoos (1), der erste König der Phaiaken war.

Periboia (3)

Eltern: **Tochter des Hipponoos (2)** König von Olenos)
und der Astynome

Beschreibung: *Nur eine Version:*

Oineus zu dem sie ihr Vater Hipponoos (2) geschickt hatte, hatte den Auftrag sie zu töten, weil Hippostratos sie vergewaltigt hatte.
Das sie deshalb zu ihm sollte, wußte sie aber nicht.

Oineus aber nahm sie lieber zu seiner 2. Frau. Tydeus (s.d.) war ihr gemeinsamer Sohn.

Sie war die Schwester des Kapaneus (2).

Periboia (4)

Beschreibung: *Gattin des Polybos (4), dem König von Korinth.*

Sie findet den auf dem Kithairon ausgesetzten Knaben Oidipus und gibt ihn ihrem Manne gegenüber als ihren Sohn aus.

Perieres (1)

Eltern: **Sohn des Aiolos (1) und der Enarete**

Beschreibung: *Vater des Aphareos (1), des Ikarios (1), Leukippos (1), Pisos, Hallirrhothios (2), Boros und des Tyndareos von seiner Gemahlin Gorgophone.*

König von Messenien mit der Hauptstadt Andania.
Genealogie siehe Odysseus, Aiolos (1).

Perieres (2)

Beschreibung: *Wagenlenker des Menoikeus.*

Perigune

Eltern: **Tochter des Sinis**

Beschreibung: *Mit Theseus zeugte sie den Melanippos (2).*

Später erschlug dieser ihren Vater den Wegelagerer Sinis (s.d.).

Perigune heiratete den Deioneus (=Sohn des Eurytos 1), König von Oichalia. Beider Sohn war Nisos (2).

Genealogie siehe auch Theseus.

Perikles

Beschreibung: *Gemahl der früheren Hatairoi (s.d.) Aspasia.*

Periklymene

Beschreibung: *Von Pheres (1) ihrem Gemahl wurde sie Mutter der Periopis, der Idomene (1) und des Admetos.*

Periklymenos (1)

Eltern: **Sohn des Neleus und der Chloris (1)**

Beschreibung: *Er war der Älteste Sohn. Von Poseidon, seinem Großvater, erhielt er die Gabe sich in viele andere Lebewesen zu verwandeln.*
Herakles gelang es aber, ihn in der Gestalt eines Adlers zu töten, als er Pylos erobern wollte.

Einer der Argonauten.
Seine Geschwister waren Chromios (1), Nestor und Pero.
Genealogie siehe Neleus.

Periklymenos (2)

Eltern: **Sohn des Poseidon und der Chloris (4)**
(Tochter des Teiresias)

Beschreibung: *Als die „Sieben“ Theben angreifen gelingt es ihm Parthenopaios (2) zu töten.*

Periklymenos (3)

Beschreibung: *So wurde auch Pluton genannt.*

Perilaos

Eltern: **Sohn des Alkenor**

Beschreibung: *Er stammte aus Argos.*

Perileos oder Perilaos

Eltern: **Sohn des Ikarios (1) und der Polykaste (2)** (oder Periboia)

Beschreibung: *Penelopeia war seine Schwester.*
Er hat Orestes (s.d.) wegen Muttermordes vor dem Areopag (s.d.) verklagt.

Perimede (1)

Eltern: **Tochter des Oineus und der Althaia**

Beschreibung: *Mutter der Astypalaia. Genealogie siehe auch Meleagros.*

Perimede (2)

Eltern: **Tochter des Amphitryon**

Beschreibung: *Schwester des Iphikles und der Laonome (2).*

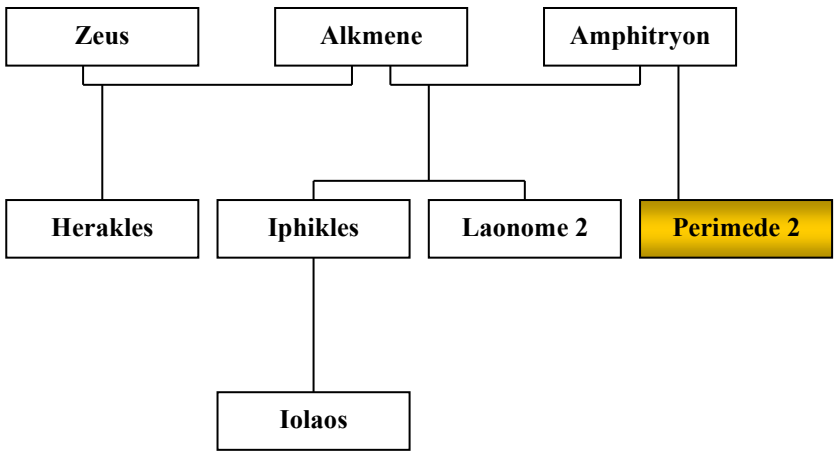

Perimede (3)

Eltern: **Tochter des Alkaios (1) und der Astyadameia (2)**

Beschreibung: *Schwester des Amphitryon, der Anaxo und der Perimede (3).*
Ihr Gatte war Likymnios.
Genealogie siehe auch Pelops.

Perimede (4)

Beschreibung: *Amazonenkönigin von Tegea.*

Perimedes (1)

Eltern: **Sohn des Eurystheus**

Beschreibung: *Er wurde im Krieg mit Athen getötet.*

Perimedes (2)

Beschreibung: *Kampfgefährte des Odysseus.*

Perimela

Beschreibung: *Mutter des Ixion (1). Ihr Ehemann war Antion.*

Perimele (1)

Eltern: **Tochter des Aiolos (1) und der Enarete**

Beschreibung: *Mutter des Orestes (2) und des Hippodamas (später Vater der Perimele 2)*
Genealogie siehe Aiolos (1)

Perimele (2)

Eltern: **Tochter des Hippodamas**

Beschreibung: *Der Flußgott Acheloos, ihr Großvater war ihr Geliebter. Von ihm war sie Mutter des Orestes (2) und des Hippodamas.*
Ihr Vater hatte sie deshalb ins Meer gestoßen.

Im Tod wurde sie in eine Insel verwandelt (Echinadeninsel).

Perimele (3)

Eltern: **Tochter des Admetos**

Beschreibung: *Gemahlin des Argos 2 (Sohn des Phrixos und der Chalkiope1). Ihr gemeinsamer Sohn war Magnes (2)*

Periopis

Eltern: **Tochter des Pheres (1) und der Periklymene**

Beschreibung: *Gemahlin des Menoitios (1). Beide sind die Eltern des Patroklos und der Myrtho.*

Periphas (1)

Eltern: **Sohn des Lapithes (1) und der Orsinome**

Beschreibung: *Astyagyia, seine Frau machte ihn zum Vater des Antion.*
Sein Großvater war Apollon.
Periphas war einer der thessalischen Könige.

Periphas (2)

Beschreibung: *Herold des Anchises.*

Periphas (3)

Beschreibung: *Waffengefährte des Neoptolemos. Beide waren zusammen bei der Einnahme Troias.*

Periphas (4)

Beschreibung: *Mythischer attischer Urkönig. Zeus verwandelte ihn in einen Adler.*

Periphetes (1)

Eltern: **Sohn des Poseidon**

Periphetes (2)

Eltern: **Sohn des Kopreus**

Beschreibung: *Periphetes stammte aus Mykene.*
Er starb vor Troia durch Hektor.
Genealogie siehe auch Pelops.

Periphetes (3)

Eltern: **Sohn des Hephaistos und der Antikleia (2)**

Beschreibung: *Periphetes machte alle Meere unsicher.*
Er galt als der mit der eisernen Keule Tötende.

Später lauerte der Seeräuber den Schiffen besonders vor Epidauros auf.
Theseus tötete ihn.

Perikote

Beschreibung: *Sie wurde von Merops (2) Mutter des Amphios (2), Adrastos (3) und der Kleite.*

Pero (1)

Eltern: **Tochter des Neleus und der Chloris (1)**

Beschreibung: *Sie war verheiratet mit dem Sohn des Amythaon Bias (1)*
Bias' Bruder Melampus stahl die Rinder des Iphiklos und gab sie seinem Bruder als Brautgeschenk.

Ihre gemeinsamen Kinder waren Talaos, Perialtes, Aretos, Areios, Leodakos (3), Anaxibia (1) und Alphesiboia
Genealogie siehe auch Neleus.

Pero (2)

Beschreibung: *Von Poseidon verführt gebar sie den Asopos (2), auch einen Meeresgott.*

Pero (3)

Eltern: **Tochter des Kimon**

Beschreibung: *Sie soll ihren im Kerker schmachtenden Vater mit der Brust genährt haben.*

Perse oder Perseis

Beschreibung: *1. Identisch mit Hekate, (s.d.).*

Beschreibung: *2. Okeanide, Nymphe. Identisch mit Klymene (1) (s.d.), Gemahlin des Helios, Tochter des Okeanos und der Tethys.*

Persephoneia

(lat. Persephone, röm:Proserpina o. Persephoneia)

Eltern: **Tochter des Zeus und der Demeter**

Beschreibung: *Eine der Chthonischen Gottheiten, Göttin des Ackerbaus und der Erde*

.

Mit Einwilligung des Zeus entführte Hades die Göttin in die Unterwelt und machte sie zu seiner Frau.

Ihre Mutter Demeter aber konnte den Schmerz um die verlorene Tochter nicht verwinden, suchte sie überall und vernachlässigte auch ihre Aufgaben als Göttin.
Die Ernten wurden schlecht und die Menschen hungerten.

Zeus mußte seine Meinung ändern und sandte Hermes die Persephoneia von Hades abzuholen.
Hades aber verhinderte mit einer List, daß ihn Persephoneia für immer verließ. Er ließ sie von der Speise der Toten (Inhalt u.a. Granatapfelkerne) essen.

So muß Persephoneia in jedem Jahr für die Hälfte der Zeit in sein Reich zurückkehren.
Die andere Zeit verbringt sie auf der Oberwelt (symbolisch für die wieder erwachende Natur).

Persephoneia wurde als Kore (griech. Mädchen) verehrt.
Mit ihrer Mutter Demeter galt sie als Fruchtbarkeitsgöttin.
Sinnbild der unsterblichen Seele, Göttin des Wachstums, meist in Verbindung mit Aussaat und Ernte.

Ihre Kinder mit Hades sind: Hypnos, Gott des Schlafes und der Unterwelt; Miros (Gott der Unterwelt und Totenrichter) und Thanatos (Gott des Todes, Gott der Unterwelt).

Mutter des Zagreus wurde sie vom Göttervater Zeus.

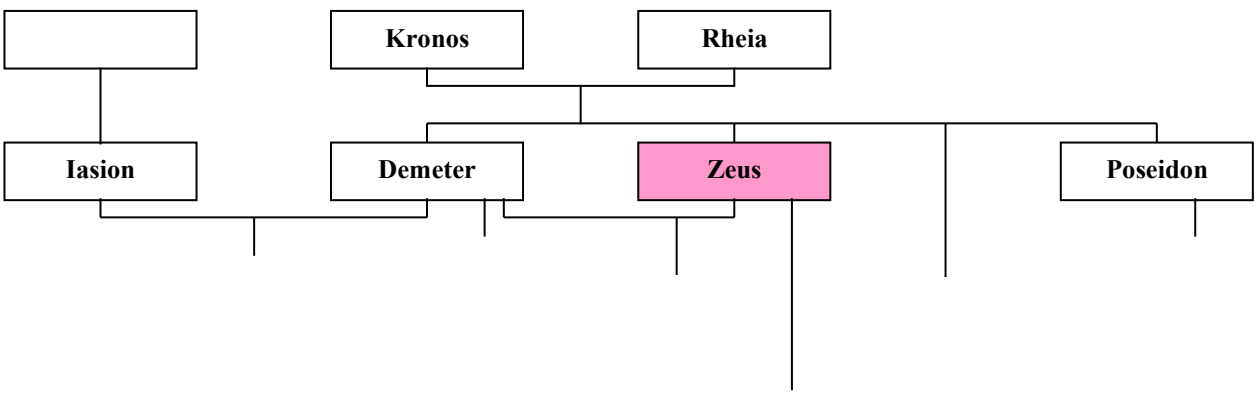

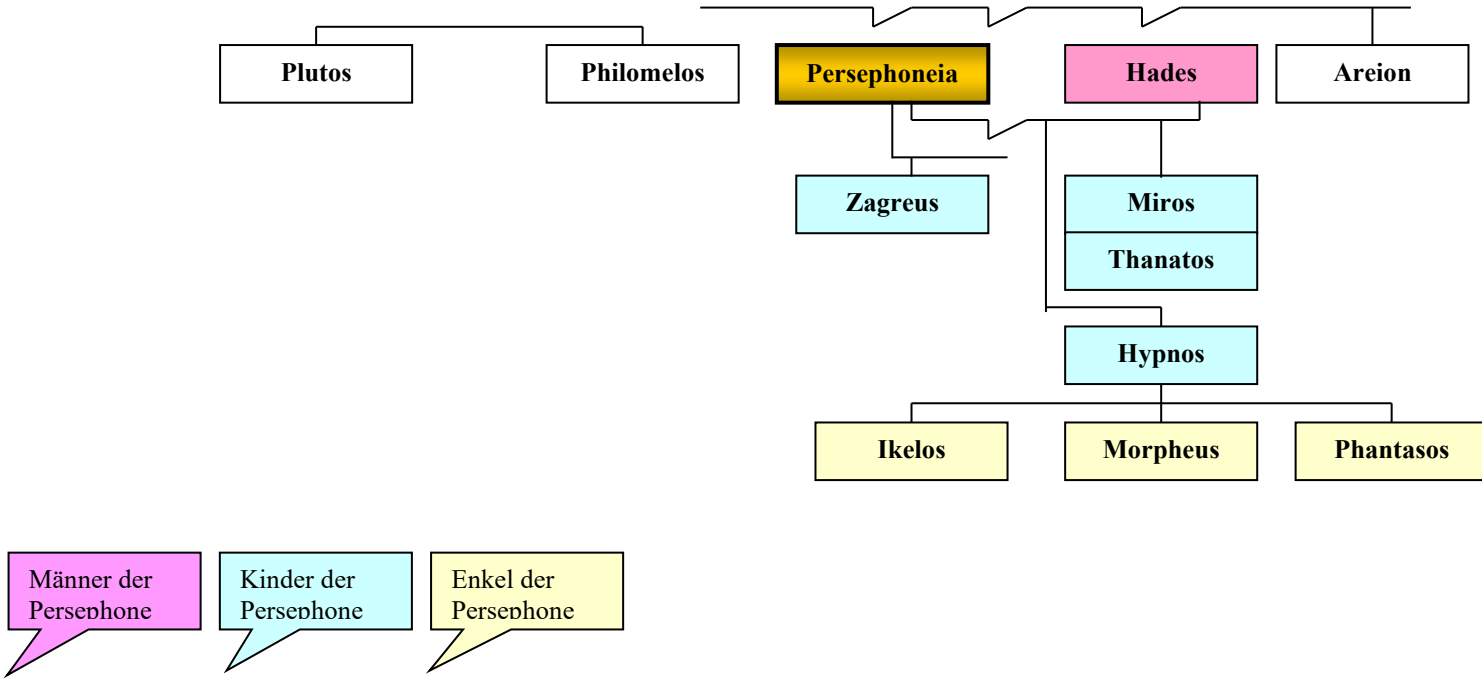

PERSES (1)

Eltern: **Sohn des Titanen Kr(e)ios und der Eurybia**

Beschreibung: *Titan. 1. Gatte der Pallas 4, die versehentlich von Athene beim Spiel getötet wurde.*
Seine zweite Gattin war die Titanentochter Asteria.
Beide waren Eltern der Hekate (auch Perseis, Tochter des Perses genannt)
Genealogie siehe Gaia, Artemis.

PERSES (2)

Eltern: **Sohn des Perseus und der Andromeda**

Beschreibung: *Seine Herrschaft erstreckte sich auf die Kephenen (um Babylon).*
Er führt sein Volk ins Artaierland und nennt es nach seinem Namen Persis.
Seine Brüder waren Elektryon, Sthenelos und Alkaios.

PERSES (3)

Eltern: **Sohn des Helios und der Klymene (1)** (Perse)

Beschreibung: *Von Medeia getötet, weil er Aietes (ihren Vater, seinen Bruder) vertrieben hatte. König von Kolchis.*

Perseus

Eltern: **Sohn des Zeus und der Danae**

Beschreibung: *Akrisios, sein Großvater, hatte vom Orakel erfahren, daß er von ihm eines Tages getötet wird.*
Darum wurde Perseus mit seiner Mutter Danae in einer Kiste auf dem Meer ausgesetzt, aber an der Insel Seriphos angetrieben von Diktys gerettet.

Polydektes, der König der Insel verliebte sich in seine Mutter Danae. Da er Angst hatte Perseus würde einer Verbindung nicht zustimmen, gab er dem jungen Recken die schier unlösbare Aufgabe das Haupt der Medusa zu holen.

Dieser Gorgone (s.d.) durfte niemand zu nahe kommen, denn nicht nur ihr fürchterliches Aussehen ließ jeden erschaudern, nochmehr mußte man sich vor ihrem Blick schützen, der jeden sofort in Stein verwandelte.

Aber Perseus Unternehmen stand unter einem guten Stern, denn er bekam Unterstützung von den Göttern Hermes und Athena.

Auch die drei alten Graien mußten ihm helfen, da er ihnen ihr einziges, von allen geteiltes Auge stahl.
Mit Unterstützung der Nymphen erhielt er Tarnkappe, Flügelschuhe und Ranzen.

Von Hermes noch ein Schwert, daß nicht zerbrach und von Athena den spiegelnden Schild.

Mit seinen Flügelschuhen flog er zum Okeanos und fand die drei Schwestern, von denen nur Medusa (s.d.) sterblich war.

Zum Glück schliefen alle, so daß er sich unbemerkt mit dem Schild als Spiegel nähern konnte.

Mit einem Hieb seines Zauberschwertes trennte er der Medusa das Haupt ab und steckte es in den Ranzen der nie voll wird.

Die Schutzkappe übergezogen konnte er den beiden anderen Schwestern entkommen.

Dem getöteten Leib der von Poseidon schwangeren Medusa entsprangen noch ihre Kinder Pegasos und Chrysaor (s.d.)

Auf seinem Rückflug mit den Flügelschuhen sah er noch, wie gerade die Andromeda, an eine Klippe geschmiedet einem fürchterlichen Seeungeheuer geopfert werden soll.

Er tötet auch dieses Riesenhai und heiratete Andromeda.

Dies ging nicht ohne Streit mit ihrem früheren Verlobten Phineus (2) ab. Als es zum Kampf kam, holte Perseus das Medusenhaupt aus dem Ranzen und versteinerte ihn und seine 200 Krieger.

Nun kehrte er nach Seriphos zurück.
Diktys machte er zum König und ging mit Andromeda und seiner Mutter Danae nach Argos.

Wieder ein Orakel erfüllte sich, als er, zwar ungewollt, aber in einem Kampfspiel seinen Großvater Akrisios unabsichtlich mit einem Diskos tötete

Den Kopf der Medusa brachte er Athena, die das Gorgoneion (s.d.) sich als Trophäe an den Schild heftete.

Die Geschenke der Nymphen erhielt der Gott Hermes für seine Unterstützung.

Seine Kinder mit Andromeda waren Elektryon, Sthenelos 1, Alkaios (1) Mestor (1), Heleios, Gorgophone (1), Achaimenes und Perses (2)

Peteos

Eltern: **Sohn des Orneus**

Beschreibung: *Enkel des Erechtheus. Vater des Menestheus, der die Athener zur Meuterei gegen Theseus anstiftete.*

Petraia

Eltern: **Tochter des Okeanos und der Tethys**

Beschreibung: *Eine der 3000 Okeaniden, Nymphe.*

Petraios

Beschreibung: *Ein Kentaur. Im Kampf mit Peirithoos unterliegt er.*

Phaethon (1) (griech. „Der Strahlende")

Eltern: **Sohn des Helios und der Klymene (1)**

Beschreibung: *Bruder der Kirke, der Pasiphae und des Perses (1). Halbbruder des Augeias und des Aietes.*

Als Phaethon von seinem Vater einen Wunsch erfüllt bekommen soll, wünschte er sich für einen Tag den schönen großen Sonnenwagen über den Himmel lenken zu dürfen.
Sein Vater muß schweren Herzens seinen bei der Styx geleisteten Eid halten.

Aber die stürmenden Sonnenrosse gehorchten ihm nicht und so stürzt er ab.
Die Sonne geriet aus der Sonnenbahn und es kam zu einem gewaltigen Feuer.
Fast hätte die gesamte Erde Feuer gefangen, weil er zu dicht heranfuhr.
das schleudert Zeus einen Donnerkeil und tötet Phaethon.

Vom Himmel stürzte er in den Fluß Eridanos.
Seine Schwestern, die Helaiden weinten ewig am Ufer.
Aus Mitleid wurden sie in Pappeln verwandelt.

Phaeton (1) wird manchmal auch identisch Tenages genannt.
Genealogie siehe Atlas, Klymene, Helios.

Phaethon (2)

Eltern: **Sohn des Kephalos (2) und der Eos**

Beschreibung: *Aphrodite machte ihn zum Wächter ihres Tempels.*

Phaetusa

Eltern: **Tochter des Helios und der Neaira (1)**

Beschreibung: *Schwester der Lampetia.*

Phaia

Beschreibung: *Das Krommyonische Schwein.*
Das Ungeheuer wurde von Theseus erschlagen

Phaiax

Eltern: **Sohn des Poseidon und der Kerkyra**

Beschreibung: *Er wird auch als Vater des Alkinoos und des Lokros (2) genannt.*

Phaidimos (1)

Eltern: **Sohn des Amphion (1) und der Niobe (1)**

Beschreibung: *Er wurde mit seinen anderen Geschwistern von Apollon und Artemis getötet, weil seine Mutter Niobe (s.d.) deren Mutter Leto lästerte.*

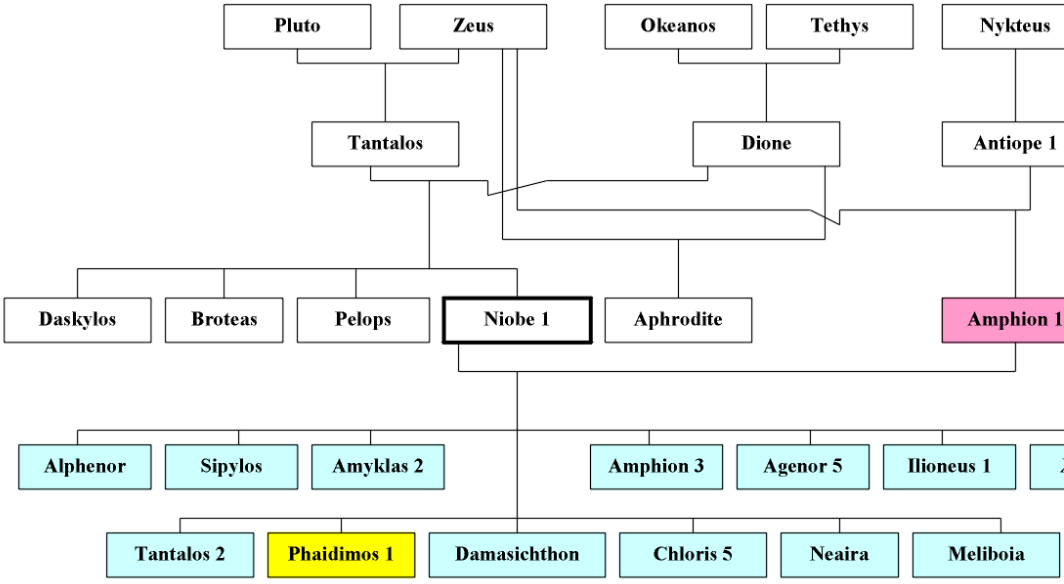

Phaidimos (2)

Beschreibung: *König von Sidon. Bei seiner Rückreise aus Troia kehrte Menelaos bei ihm ein.*
Als Gastgeschenk erhielt er von Phaidimos einen von Hephaistos gefertigten Becher.

Phaidra (lat. Phaedra)

Eltern: **Tochter des Minos (1)**, König von Kreta **und der Pasiphae**

Beschreibung: *Phaidra und ihre Schwester Ariadne waren beide Gatinnen des Theseus (König von Athen, Sohn des Aigeus).*
Phaidra, nach dem Tode ihrer Schwester Ariadne, bzw. nach deren Entführung durch Poseidon.
Ihr Bruder war Androgeos.
Phaidra liebte ihren Stiefsohn Hippolytos, der sie aber nicht wollte
Darum gab sie sich den Freitod und beschuldigte vorher Hippolytos noch ihre Ehre verletzt zu haben.
Sie war damit Schuld daran, daß Theseus seinen Sohn verfluchte und in den Tod trieb.

Von Theseus war sie Mutter des Akamas und des Demophon 1.

Phainops (1)

Beschreibung: *Vater des Phorkys 2, der durch Aias dem Kleineren, für Troja starb.*

Phainops (2)

Eltern: **Sohn des Asios (1)**

Beschreibung: *Vater des Xanthos (3) und des Thoon (1). Hektor war sein Freund.*

Phaistos (1)

Eltern: **Sohn des Rhopalos**

Beschreibung: *Ein Enkel des Herakles, dem sein Volk opfern sollte. Er gründet Phaistos auf Kreta.*

Phaistos (2)

Eltern: **Sohn des Boros**

Beschreibung: *Ein Lydier aus Tarne, Verbündeter von Troia .*
Von Idomeneus getötet.

Phalatos

Eltern: **Sohn des Aratos**

Beschreibung: *Er soll der legendäre Gründer von Tarent gewesen sein. Aithra war seine Frau.*

Phaleros

Eltern: **Sohn des Alkon**

Beschreibung : *Gegner der Kentauren die er mit Peirithoos, Mopsos Theseus u.a. bekämpfte. Er mußte mit seinem Vater nach Euboia fliehen.*

Phalkes

Eltern: **Sohn des Themonos (1)**

Beschreibung: *Vater des Rhegnidas. Er teilte seinen Thron von Sikyon mit dem König Lakestades. Seine Schwester Hyrnetho tötete er unabsichtlich.*

Phanes

Eltern: **Sohn des Aither (Äther)**

Beschreibung: *Der „Leuchtend Erscheinende“. Gott mit Goldenen Flügeln.*

Phanios

Beschreibung: *Der Sänger der Freier am Hofe des Odysseus.*

Phanos

Eltern: **Sohn des Dionysos und der Ariadne**

Phantasos

Eltern: **Sohn des Hypnos**

Phaon

Beschreibung: *Ein Fährmann, der die verkleidete Aphrodite kostenlos übersetzt.*
Dafür erhält er eine Dose mit einer Mixtur die ihn zu einem sehr schönen Mann macht.

Pharax

Beschreibung: *Vater des Kyanippos (2).*

Pharis

Eltern: **Sohn des Hermes und der Phylodameia**

Phegeus (1)

Eltern: **Sohn des Dares**

Beschreibung: *Er wurde von Diomedes getötet.*
Seine Söhne waren Ganyktor (2), Agenor (6) und Amphiphanes.
Seine Töchter waren Ktimene und Alphesiboia (2).

Ganyktor und seine Brüder töten den Dichter Hesiodos, weil der sich angeblich an ihrer Schwester Ktime vergangen hat.

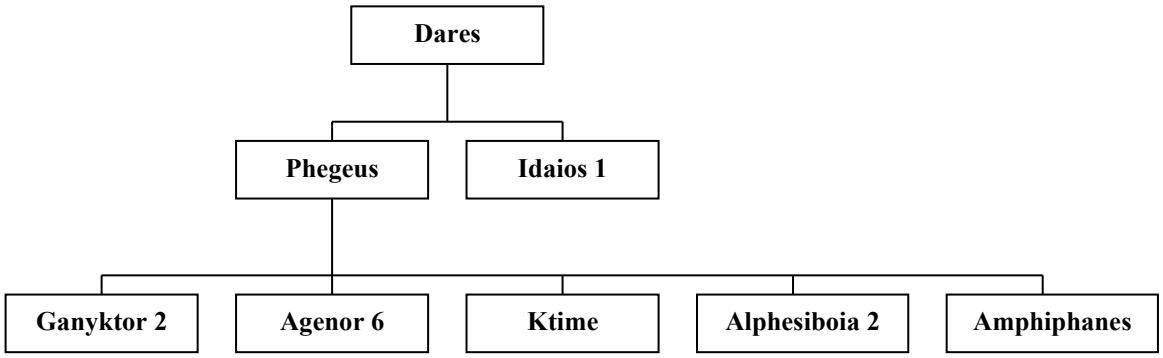

Phegeus (2)

Beschreibung: *König von Oinoe.*

Phegeus (3)

Eltern: **Sohn des Alpheios** (Inachos)

Beschreibung: *Vater der Arsinoe 2 (auch Alphesiboia genannt), des Temenos (3) und des Pronoos. Er war König von Psophis.*

Entsühnte den Alkmaion von seinem Muttermord und verheiratete ihn mit seiner Tochter Arsinoe.
Alkmaion entlockt ihm das Halsband der Harmonia.

Die Anwesenheit des Alkmaion brachte dem Land aber eine Dürre. Er ging fort und heiratete Kallirhoe (Tochter des Acheloos). Daraufhin verfolgten ihn Phegeus und seine Söhnen und töteten ihn.

Später wird Phegeus und seine Familie von den erwachsenen Söhnen des Alkmaion und der Kalirrhoe getötet.

.

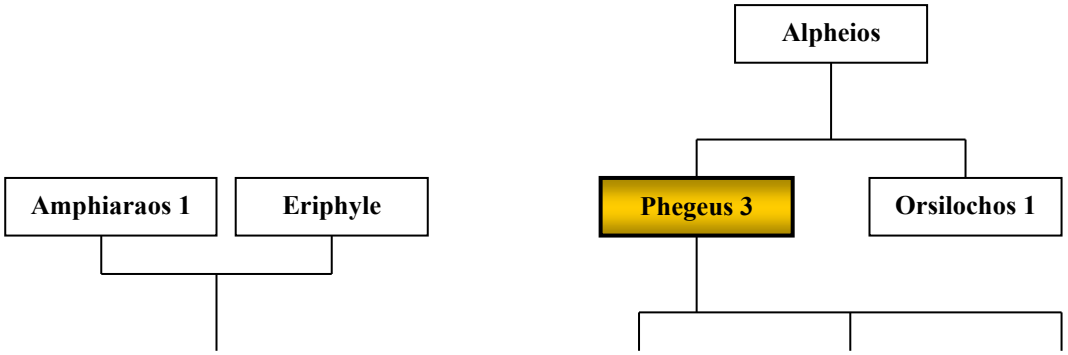

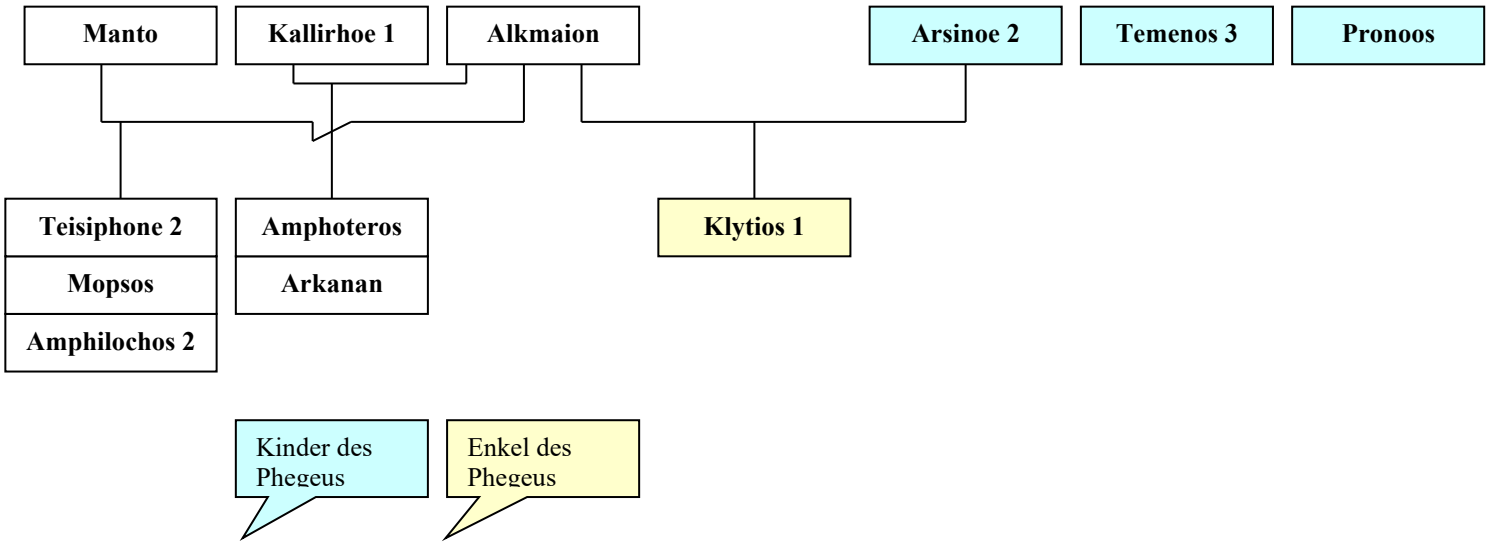

Pheidippios

Eltern: **Sohn des Thessalios** (Sohn des Herakles)

Beschreibung: *Einer der Herakliden, Bruder des Antiphos (2).*
Er und sein Bruder Antiphos sind Befehlshaber von 30 Schiffen der Sporaden vor Troia.

Pheidon

Eltern: **Sohn des Aristodamidas**

Beschreibung: *König von Argos, der sich besonders um die Olympischen Spiele und um die Einführung einheitlicher Maßsyteme verdient machte.*

Pelasger

Beschreibung: *Thessalonikischer Volksstamm. Ureinwohner Griechenlands.*

Pheme

Eltern: **Tochter der Nyx**

Beschreibung: *Personifizierung des Gerüchts und der üblen Nachrede.*

Pheminos

Beschreibung: *Seine Gemahlin war Kritheis (3).*

Phemios (1)

Eltern: **Sohn des Terpios**

Beschreibung: *Ein guter Sänger und Erzähler aus Ithaka.*
Er wurde von den Freiern der Penelopeia zum Gesang gezwungen und deshalb von dem heimkehrenden Odysseus verschont.

Phemios (2)

Beschreibung: *Beiname des Zeus und der Athene.*

Phemonoe

Eltern: **Tochter des Apollon** (oder Delphos)

Beschreibung: *Erfinderin des Hexameters (Versmass).*
Sie war die erste Priesterin des Orakels in Delphoi.

Phereklos (1)

Eltern: **Sohn des Harmonides**

Beschreibung: *Er zimmerte dem Paris die Schiffe in Sidon, mit denen Helene entführt wurde.*
Im Krieg um Troia von dem Griechen Meriones getötet.

Phereklos (2)

Beschreibung: *Ein tüchtiger Steuermann des Theseus nach Kreta.*

Pheres (1)

Eltern: **Sohn des Kretheus und der Tyro**

Beschreibung: *Vater des Admetos, Periopis und der Idomene (1) von seiner Gemahlin Periklymene. Gründer und 1. König von Thessalien.*

Pheres (2)

Eltern: **Sohn des Iason (1) und der Medeia.**

Beschreibung: *Vater des Mermeros (2). Beschreibung siehe auch Medeia.*

Phereus

Eltern: **Sohn des Nestor,** König von Pylos

Beschreibung: *Seine Geschwister waren Thoas (3), Thrasymedes, Polykaste, Antilochos, Laodike (1), Lykomedes und Peisistratos. Genealogie siehe auch Neleus.*

Pherusa

Eltern: **Tochter des Nereus und der Doris (1)**

Beschreibung: *Nereide. Meeresnymphe. Die „Glück Bringende“.*

Philaios

Eltern: **Sohn des Aias** (d. Grossen) **und der Tekmassa** (oder Lysidike)

Beschreibung: *Sein Halbbruder war Eurysakes (s.d.).*

Philammon

Eltern: **Sohn des Apollon und der Chione (2)**

Beschreibung: *Sein Vater Apollon hatte seine Mutter vergewaltigt. (s.d.).*

Tochter des mythischen Dichters und bekannten Kithara- Spielers Philammon von seiner Frau Argiope (2) war Thamyris

Philanthropia *(griech.: “Liebe zu den Menschen“)*

Beschreibung: *In der griechischen Antike als göttliches Wohlwollen interpretiert.*

Philemon

Beschreibung: *Philemon und Baukis (s.d.) galten in der antiken Sage als ein glückliches frommes Ehepaar in Phrygien. Sie nahmen jeden freundlich auf.*

So auch die unerkannt auf der Erde wandelnden Götter Zeus und Hermes, die an anderen Türen abgewiesen wurden.

An dem ihnen aufgetragenen, aber nie weniger werdenden Wein erkennen sie die Götter.

Philemon und Baukis werden nach der Sinnflut, die alle anderen fortspülte, in dem Tempel den sie an Stelle ihres Hauses den Göttern erbauen, Priester.

Später gleichzeitig gestorben, wird er in eine Eiche und sie in eine Linde verwandelt.
So stehen sie noch im Tode zusammen, unzertrennlich, wie sie im Leben waren.

Philodike

Beschreibung: *Gemahlin des Leukippos (1).*
Sie war die Mutter der Phoibe (2), der Hilaeira und der Arsinoe (3).

Philoitios

Beschreibung: *Philoitios war ein treuer Knecht des Odysseus,.*
Als es nach dessen Rückkehr zum Kampf mit den dreisten Freiern kam, riegelt er die Tore ab, damit keiner der Feinde entkommen konnte.

Philoktet

Eltern: **Sohn des Philoktetes** (siehe diesen gleich hier)

Philoktetes

Eltern: **Sohn des Poias und der Demonassa (2)**

Beschreibung: *Philoktetes erhält von seinem Vater Poias den Bogen und die Pfeile des Herakles, die er wiederum an seinen Sohn Philoktet vererbt.*
(neuere Forschung von Dr. Hans von Geisau)

Auf der Fahrt nach Troia wird sein Sohn von einer Schlange gebissen. Die Wunde eitert und stinkt dermaßen, daß Odysseus befiehlt ihn auf der Insel Lemnos auszusetzen.

Dort muß er ohne Hilfe zehn Jahre vegetieren.

Als aber der troische Seher Helenos verkündet ohne den Bogen des Herakles werde Troia nicht fallen, wird Philoktet, der sich verbittert verweigern will, von Odysseus (s.d.) wieder geholt.

Nachdem er von Machaon geheilt wurde kämpfte er bei den Griechen mit und tötete u.a. des Priamos Sohn Paris.

Philomele oder Philomela

Eltern: **Tochter des Pandion (1) und der Zeuxippe (1)**

Beschreibung: *Schwester der Prokne, des Erechtheus, Pallas 2, Aigeus und des Butes.*

Vom Gatten ihrer Schwester Prokne, Tereus wird sie vergewaltigt und bestialisch verstümmelt
Er schneidet ihr die Zunge heraus und hält sie gefangen,damit sie niemandem von seinem Verbrechen berichten kann.

Mit Hilfe einer Sklavin kann Philomele ihrer Schwester eine Stickerei zuspielen, worauf sie die Geschehnisse festgehalten hat.

Prokne befreit die Schwester und beide rächen sich an Tereus. Prokne tötet ihren eigenen Sohn Itys,den sie mit Tereus gezeugt hatte.

Sie stellen ihm den gekochten Sohn als Speise auf die Tafel.
Den Kopf des Sohnes wirft ihm anschließend Philomele vor die Füße

Rasend vor Wut will Tereus die beiden Frauen töten.
Sie werden aber rechtzeitg in Vögel verwandelt (Nachtigall und Schwalbe).

Tereus aber wird zu einem Wiedehopf oder Habicht, der noch heute Nachtigall und Schwalbe jagt.
Genealogie siehe Erechtheus.

Philomelos

Eltern: **Sohn des Iasion und der Demeter**

Beschreibung: *Er erfand den Wagen, der dann mit seiner Mutter als Sternbild (Bootes) an den Himmel versetzt wurde. Sein Sohn war Parias.*
Sein Bruder Plutos.

Philonis

Beschreibung: *Gattin des Abendsterns (Hesperos), Mutter des Keyx und des Daidalion.*

Philonoe (1) oder Phylonoe

Eltern: **Tochter des Tyndareos und der Leda**

Beschreibung: *Von Timandra, Phoibe (3) und Klytaimestra, die Schwester.*
Genealogie siehe auch Kastor.

Philonoe (2)

Beschreibung: *Gemahlin des Bellerophontes, Mutter des Isandros.*

Philotes

Eltern: **Tochter der Nyx**

Beschreibung: *Personifizierung der „sinnlichen Liebe“.*

Philyra

Eltern: **Tochter des Okeanos und der Tethys**

Beschreibung: *Von Kronos, der ihr in Gestalt eines Rosses beiwohnte wird sie Mutter des Chiron, des weisen Kentaur.*

Als sie sah was sie da geboren hatte- einen halb pferdeartigen Sohn, war sie entsetzt.
(Nach einer anderen Version hatte Zeus mit ihr in Gestalt eines Hengstes
geschlafen).
Eine Insel im Schwarzen Meer wurde nach ihr benannt.
Auf ihre Bitte hin wurde sie in eine Linde verwandelt.

Phineus (1)

Eltern: **Sohn des Agenor (1) und der Telephasia**

Beschreibung: *Thrakischer König aus Salmydessos.*
Weil er die Wahrsagergabe, die er von Apollon erhalten hatte, mißbrauchte, wurde er mit Blindheit geschlagen

Er wurde von den Harpyien (geflügelte Wesen mit Köpfen alter Frauen und Vogelleibern) entführt und gequält.

Die Harpyien stahlen dem als Strafe für seinen Frevel blinden Mann sein Essen. Sie verschmutzten es mit Kot oder speiten es an.

Die Argonauten, Kalais und Zetes retteten ihn vor dem Hungertod, weil er ihnen den Weg nach Kolchis zeigen konnte.

Phineus war Bruder des Kadmos, Kilix, Phoinix und der Europe (3).
Seine Frau war Kleopatras (1).
Als er sich eine neue Gemahlin- Idaia 3 (Tochter des Dardanos) nahm, verleumdete Kleopatras (1) seine leiblichen Söhne, Plexippos (2) und Pandion (3), bei ihm bis er diese blenden ließ.

Mit Erichto hatte er auch ein Verhältnis.

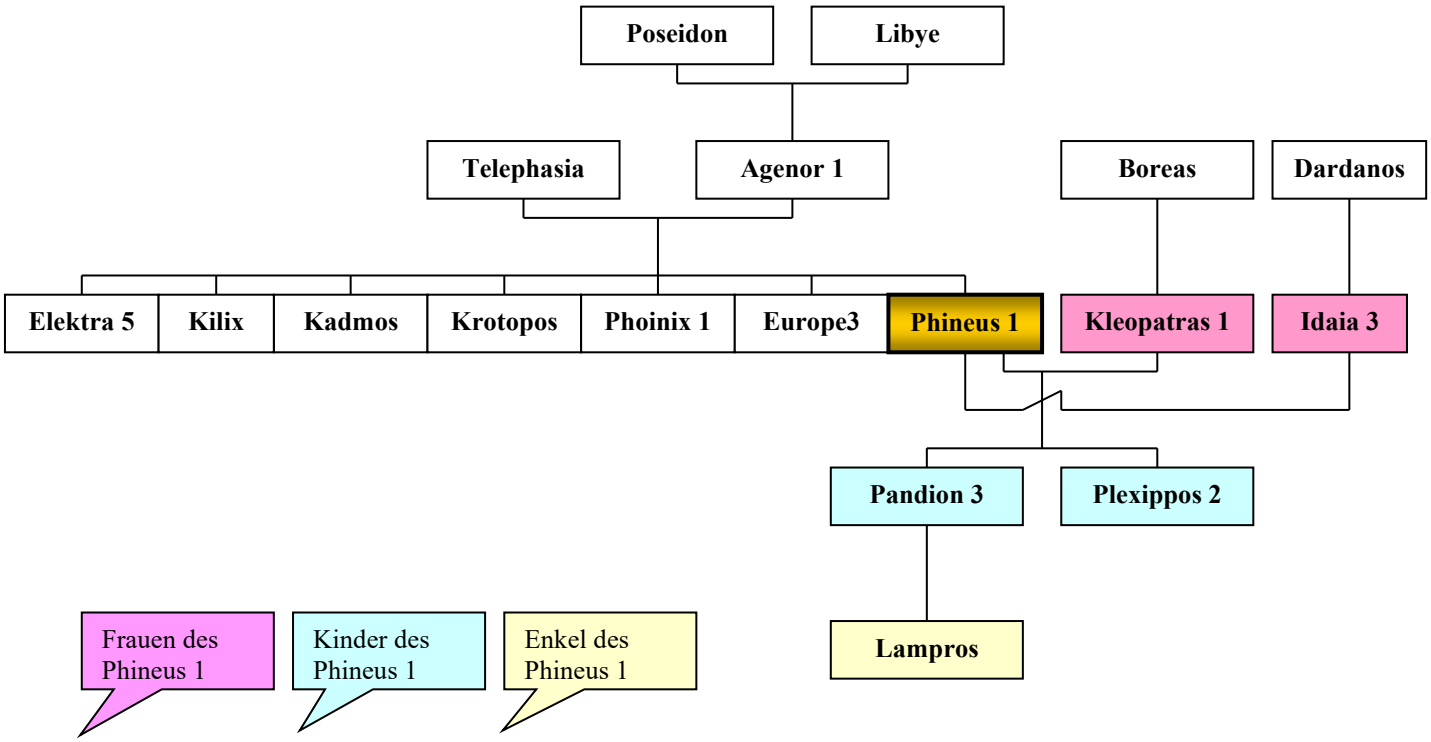

Phineus (2)

Eltern: **Sohn des Belos (1) und der Anchinoe**

Beschreibung: *Phineus (2) war der erste Verlobte der Andromeda.*
Phineus war der Bruder des Kepheus und damit Andromedas Onkel.

Da Andromeda sich aber mit Perseus verheiraten wollte, stürmte er das Fest, es kam zu einem Massaker.

Phineus wurde von Perseus erschlagen, nach einer anderen Version versteinert Perseus den Phineus mit dem Gorgoneion (s.d.)

Phineus (3)

Eltern: **Sohn des Phoinix (1) und der Kassiopeia (2)**

Beschreibung: *Phineus (3) ist ein Enkel des Agenor und des Arabos.*

Phlegeton

Beschreibung: *Fluß der Unterwelt (s.d.). Der Fluß des Feuers.*

Phlegyas

Eltern: **Sohn des Ares und der Dotis** (Chryse)

Beschreibung: *Für einen großen Frevel muß er in der Unterwelt büßen (vermutlich wegen Brandstiftung).*

Er wird Fährmann, der die Verdammten über den Fluß Styx bringt. Er gehörte den Phlegyern an, die von alters her als Gottesfrevler galten. Seine Tochter war die liebliche Koronis (1), sein Sohn war Ixion (2).

Er war Namengeber der Phlegyer.

Phobetor identisch mit Ikelos s.d.

Phobios

Beschreibung: *Gemahl der Kleoboia (2).*

Phobos

Eltern: **Sohn des Ares und der Aphrodite**

Beschreibung: *Gott des Grauens und Schreckens, oft in Begleitung des Ares.*
Genealogie siehe Aphrodite

Phoibe (1)

Eltern: **Tochter des Uranos und der Gaia**

Beschreibung: *Eine Titanin, Schwestergattin des Koios und Mutter der Leto, Astraios (1) und der Asteria.*
Sie war die Inhaberin des Orakles von Delphoi, daß später ihr Enkel Apollon inne hatte.
Phoibe wurde auch als Mondgöttin betrachtet.

Phoibe (2)

Eltern: **Tochter des Leukippos (1) und der Philodike**

Beschreibung: *Leukippide, Schwester der Hilaeira. verlobt mit Lynkeus 2 (s.auch Dioskuren)*

Phoibe (3)

Eltern: **Tochter des Tyndareos und der Leda**

Beschreibung: *Schwester der Klytaimestra, Philonoe (1) und Timandra.*
Genealogie siehe Kastor, Leda, Tyndareos.

Phoibos (lat. Phoebus)

Beschreibung: *Beiname des Apollon.*

Phoinix (1)

Eltern: **Sohn des Agenor (1) und der Telephasia**

Beschreibung: *Seine Brüder waren Kadmos, Kilix und Europe.*
Namensgeber der Phönizier.

Seine Frau Kassiopeia (2) machte ihn zum Vater des Phineus (3).
Genealogie siehe Kadmos, Phineus (1).

Phoinix (2)

Eltern: **Sohn des Amyntor (2) und der Hippodameia (5)**

Beschreibung: *In der griechischen Sage Fürst der Doloper, ein greiser Lehrer und Freund des Achilleus. Mit diesem nahm er am Troischen Krieg teil.*

Den immer wiederkehrenden Groll des Achilleus versuchte er dadurch zu dämpfen, daß er ihm seine Lebensgeschichte erzählte.

Patroklos und Achill empfangen Odysseus, Ajax und Phönix

Seine Mutter hatte ihn angestiftet dem eigenen Vater die Nebenfrau , die Kebse Phthia auszuspannen, auf die sie sehr eifersüchtig war.

Als sein Vater das merkte hat er Phoinix verflucht nie einen Erben zu bekommen., ihn geblendet und weggejagd.

Phoinix (3) *(lat. Phoenix, dt. Phönix)*

Beschreibung: *Phoinix war der Sage nach ein von den Ägyptern in Heliopolis verehrter Vogel.*
Der Sage nach tötet sich der Vogel etwa alle 500 Jahre selbst auf einem Scheiterhaufen um aus der Asche verjüngt wieder aufzuerstehen.

Eng mit der Natur, der Sonne, verbunden, ein Symbol für natürliche Zeitabschnitte und für die Wiedergeburt.

Phokos (1) oder Pholos

Eltern: **Sohn des Aiakos und der** Nereide und Meergöttin **Psamathe**

Beschreibung: *Von seinen eigenen Halbbrüdern Telamon und Peleus getötet.*

Psamathe rächte sich an ihrem Stiefsohn Peleus in dem sie seine Herde durch einen fürchterlichen Wolf dezimieren ließ.

Zeus Tochter Thetis, die Gattin des Peleus erbat wieder Frieden. Daraufhin wurde der Wolf in einen Stein verwandelt.

Von seinem Vater dem König von Aigina wurde Peleus verstoßen. Nachkommen des Phokos waren Panopeus, Naubolos und Krisos.

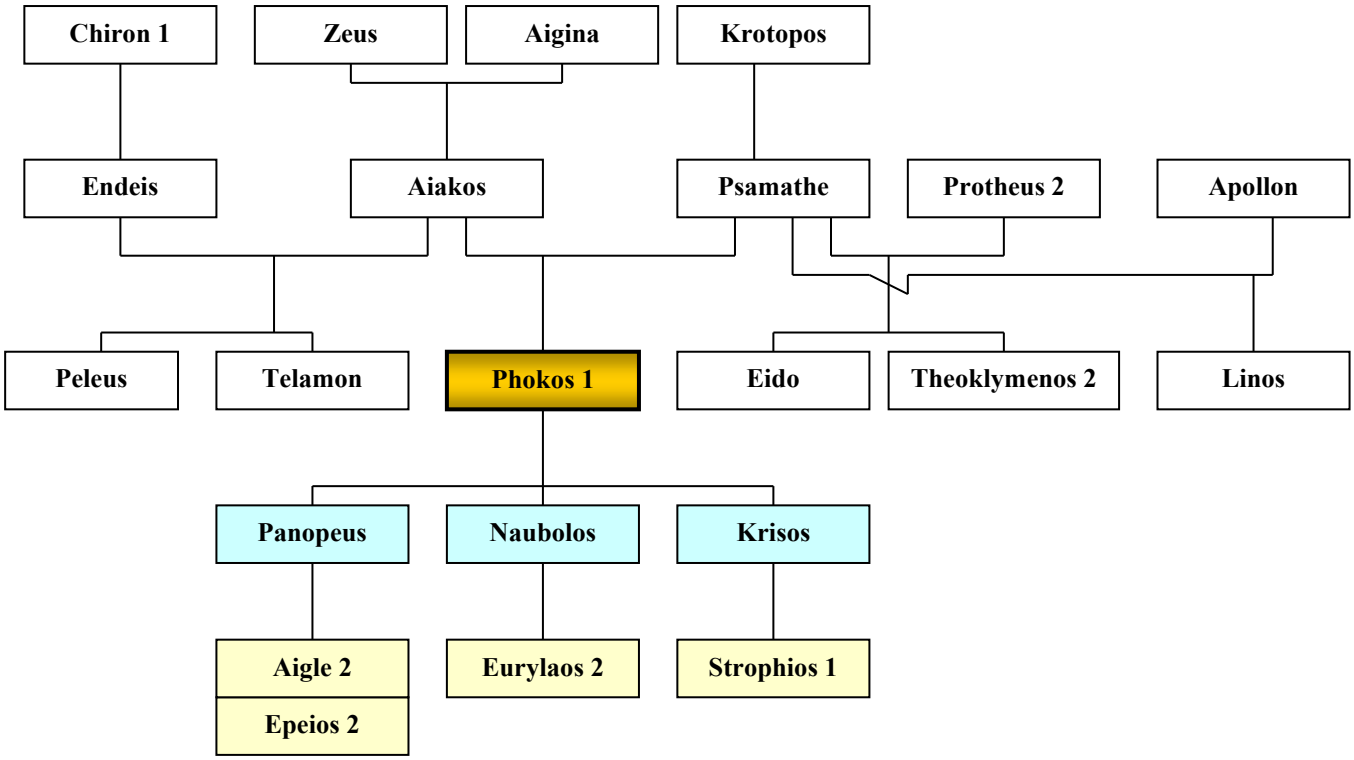

PHOKOS (2)

Eltern: **Sohn des Poseidon**

PHOLOS *(lat. Pholus)*

Eltern: **Sohn des Seilenos** (Satyrn) **und der Melia (4)** (Eschennymphe)

Beschreibung: *Ein freundlicher Kentaur der den einkehrenden Herakles u.a. mit Wein bewirtete.*
Dies sahen die anderen Kentauren nicht gern und begannen deshalb einen Kampf mit dem Recken.

Bei dem Kampf töteten des Herakles vergiftete Pfeile viele der Angreifer, aber auch unabsichtlich den gastlichen Pholos, dem ein Pfeil auf den Fuß fiel.

Auch den weisen und gelehrten Kentauren Chiron traf unabsichtlich ein Pfeil (s.d.). An dieser nicht mehr heilende Wunde starb er.

Pholos war Bruder des Dolion, dem Stammvater der Dolionen.

Phonos

Eltern: **Sohn der Eris (1)**

Phorbas (1)

Eltern: **Sohn des Lapithes** (1) (oder Triopas) **und der Orsinome**

Beschreibung: *Seine Gemahlin Hyrmina schenkte ihm 2 Kinder. Augeias (2) und Aktor(2).*
Befreit die Insel Rhodos von einer Schlangenplage.

Er war thessalischer König.
Nach seinem Tod wurde er als Sternbild Schlagenträger (Opiuchos) an den Himmel versetzt.

Phorbas (2)

Beschreibung: *Seine Tochter Diomede (3) wird von Achilleus geraubt und zu dessen Sklavin gemacht.*

Phorbas (3)

Beschreibung: *Ein Räuber der die vorbeikommenden zum Ringkampf herausfordert und sie dabei tötet.*
Er wird von Apollon erschossen.

Phorbas (4)

Eltern: **Sohn des Poseidon**

Beschreibung: *Seinen Freund Eumolpos hilft er gegen Erechtheus, wird aber von diesem getötet.*

Phorbas (5)

Beschreibung: *Sein Sohn war Ilioneus (2), der von Peneleos getötet wird.*
Phorbas war ein reicher Troer der viel Vieh besaß.

Phorkides

Beschreibung: *Töchter des nachfolgenden Meeresgottes Phorkys.*

Phorkys (1)

Eltern: **Sohn des Pontos und der Gaia**

Beschreibung: *Ein greiser Meergott.*
Seine mit seiner Schwestergattin Keto gezeugten mißratenen Kinder sind die Gorgonenungeheuer Euryale (2) und Sthennos, , Echidna (1), Thoosa, die Graien (s.d.) Pemphredro, Enyo(1) und Deino, die Meduse (der Drachen Ladon ,nach einer anderen Version), Mormo, Karko.
Die Skylla (1) zeugte er mit Krataiis.

Der Hafen von Ithaka wurde nach ihm benannt.

Phorkys (2)

Eltern: **Sohn des Phainops (1)**

Beschreibung: *Ein Troischer Bundesgehilfe aus Askania.*
Er wird von Aias erschlagen.

Phoroneus

Eltern: **Sohn des Inachos und der** Nymphe **Melia (1)**

Beschreibung: *Phoroneus soll nach einem Teil der Überlieferung der erste Mensch gewesen sein und das Feuer erfunden haben (Siehe auch Prometheus).*

Er entschied auch im Streit zwischen Poseidon und Athena um Argos.

Mit seiner ersten Gemahlin Teledike zeugte er die Niobe (2) und den Apis.
Seine zweite Frau Kerdo schenkte ihm den Kar. Mit Peitho betrog er seine 2. Frau.
Bruder des Phoroneus war Helle.
Er war 1. König der Argiver.

Phrixos

Eltern: **Sohn des Athamas** von Theben **und der Nephele (1)**

Beschreibung: *Als ihre Stiefmutter Ino den Geschwistern Phrixos und Helle nach dem Leben trachtete, schickte die Mutter den Kindern den geflügelten Widder mit dem sie flohen.*

Helle fiel aber unterwegs herunter und so gelang es nur Phrixos.
Er gelangte nach Kolchis zu Aietes und heiratete dessen Tochter Chalkiope.
Sein Söhne wurde Argos (2), Melas (2), Phrontis und Kytissoros.

Phronime

Eltern: **Tochter des Etearchos**

Beschreibung: *Ihr Vater ließ den Kaufmann Themisos schwören ihm jede Bitte zu erfüllen.*
Er beauftragte ihn seine Tochter im Meer zu ertränken.
Sie wurde unschuldig von ihrer Stiefmutter verleumdet.

Er fuhr mit ihr auf die See, warf sie gemäß seinem Schwur ins Wasser, zog sie aber wieder heraus.
Sie floh nach Thera und wurde dort ein Kebsweib des Polymnestos.
Beider Sohn war Kyrenes.

Phronios

Beschreibung: *Vater des Noemon (3).*

Phrontis

Eltern: **Sohn des Phrixos und der** jüngsten Tochter des Aietes **Chalkiope (1)**

Beschreibung: *Er war der Steuermann des Menelaos. Er starb bei Sunion.*

Phryne

Beschreibung: *Wunderschönes Mädchen, daß dem Bildhauer Paxitels Modell stand.*

Phthas

Beschreibung: *Einer der Hauptgötter von Memphis, oft identisch mit Hephaistos.*
Schutzgott der Handwerker.

Phthia

Beschreibung: *Kebse (Nebenweib) des Amytor (2). Ihre Söhne waren Polypoites (3), Laodokos (2) von Amytor. Von Apollon Mutter des Doros (2).*
Beschreibung siehe auch Phoinix (2).

Phthios

Eltern: **Sohn des Poseidon und der Larisa**

Phylakos

Eltern: **Sohn des Deion und der Diomede (1)**

Beschreibung: *Vater des Iphiklos (1) und der Alkimede. König und Namengeber der Phylaken.*
Genealogie siehe Iasos (3).

Phylas (1)

Beschreibung: *Vater der Brüder Hippotes (2) und Deiphontes und der Tochter Polymele (1)*
König von Ephyra.
Seine Tochter Astyoche (5) wird, nachdem er von Herakles getötet wird, dessen „Geliebte“ und Mutter des Tlepolemos.

Phylas (2)

Beschreibung: *König der Dryoper. Er wurde von Herakles getötet, weil er ein Frevler des Orakels in Delphoi war.*
Auch dessen Tochter (Meda 2) wurde seine „Geliebte“ und gebar ihm den Antiochos.

Phyleus

Eltern: **Sohn des Augeias (1)**

Beschreibung: *Vater des Meges. Gemahl der Timandra. König von Dulichon.*
Phyleus mußte vor Gericht aussagen. Gemäß der Wahrheit sagte er für Herakles und damit gegen seinen Vater aus.

Mußte seine Heimat danach verlassen und ging nach Dulichion.
Er wurde König der Epeier auf dieser Insel.
Später tötete Herakles seinen Vater Augeias und übergab Phyleus die Herrschaft über seine Stammheimat Elis.

Phylla und Harpinna

Beschreibung: *Die zwei Rosse des Oinomaos, schnell wie der Wind. Sie machten es ihm immer wieder möglich die Freier seiner Tochter Hippodameia (1) einzuholen und zu töten.*

Phyllis

Beschreibung: *Eine thrakische Königstochter die sich mit (Akamas, oder) Demophon (2), liebte. Als ihr Geliebter eines Tages länger als versprochen ausblieb, erhängte sie sich vor Angst um ihn.*

Sie wurde in einen schlanken Mandelbaum verwandelt. Dieser Baum blühte solange nicht bis ihr Geliebter wieder in der Heimat war.

Phylodameia

Eltern: **Tochter des Danaos**

Beschreibung: *Mutter des Pharis von Hermes. Eine Danaide.*
Genealogie siehe Hypermestra (1).

Phylonoe (1)

Beschreibung: *Siehe Philonoe (1)*

Phylonoe (2)

Beschreibung: *Siehe Philonoe (2).*

Picus

Beschreibung: *Ein König aus Latium der die Liebe der Göttin und Zauberin Kirke verschmähte.*
Aus Rache verwandelte sie ihn in einen Specht.

Pielos

Eltern: **Sohn des Neoptolemus und der Andromache**

Beschreibung: *Ein Enkel des Achilleus, Bruder des Molossos und des Pergamos.*

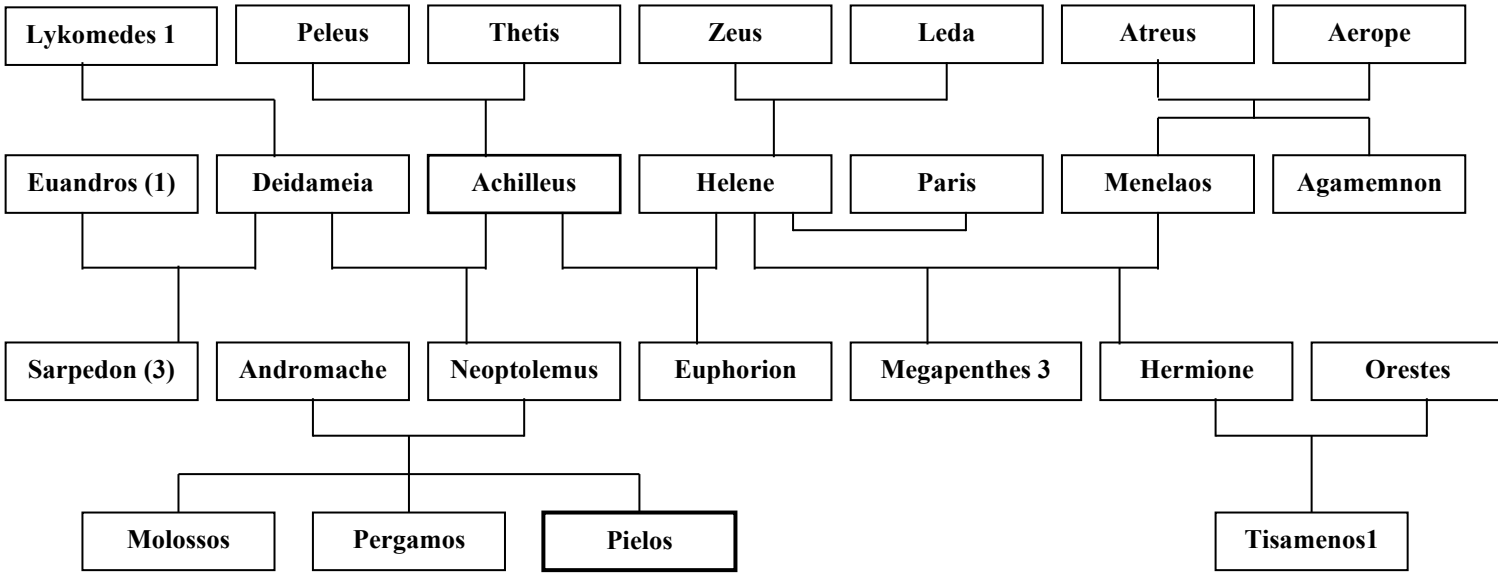

Pieria

Beschreibung: *Gemahlin des Oxylos (1).*
Beider Kinder waren Laias (2) und Aitolos (2).

Pieris

Beschreibung: *Eine Nebenfrau des Menelaos. Mit ihr zeugte er die Brüder Nikostratos und Megapenthes (2)*

Pieros (1)

Eltern: **Sohn des Magnes (1) und der** Naiade **Kerebia**
(verschiedene Versionen)

Beschreibung: *Bruder des Diktys (1) und des Polydektes. Gemahl der Methone und Vater des Oiagros.*
König von Pella in Makedonien, Namengeber der Pierien.

Pieros (2)

Eltern: **Sohn des Makedon (2)**

Beschreibung: *Ein Enkel des Zeus. Stammheros von Pierien.*
In älteren Versionen war er Vater der 9 Musen, dann Vater von 9 Töchtern denen er dieselben Namen, wie die Musen, gab.

Bei einem Wettstreit mit den echten Musen unterlagen sie und wurden in krächzende Vögel verwandelt.

Pimplea

Beschreibung: *Eine Nymphe die sich in den Daphnis (1) (s.d.) verliebte.*

Pinaros

Eltern: **Sohn der Praxidike**

Pirithous

Beschreibung: *Ein Krieger der den Kentaur Diktys (3) tötete.*

Pisos

Eltern: **Sohn des Perieres (1) und der Gorgophone (1)**

Pitone

Eltern: **Tochter des Eurotas**

Beschreibung: *Eine Liebschaft des Poseidon.*
Mit ihr zeugte er die Euadne (3).

Pittakos

Beschreibung: *Tyrann seiner Zeit, der aber dem Aiakos die Rückkehr in seine Heimat erlaubte.*

Pittheus

Eltern: **Sohn des Pelops und der Hippodameia (1)**

Beschreibung: *Vater der Aithra. Seine Geschwister waren Atreus, Kopreus, Thyestes und sein Stiefbruder Chrysippos. Pittheus war König von Troitzen, das er aus Hypereia una Antheia vereinigte.*

Ein Gelehrter und Lehrer.
Den Sohn seiner Tochter Aithra, Theseus, erzog er in seinem Hause.
Genealogie siehe auch Pelops.

Pitydes

Beschreibung: *Kämpfte auf troischer Seite, wurde von Odysseus getötet.*

Pitykantes

Beschreibung: *Fichtenbieger, siehe Sinis (2).*

Plankтei

Beschreibung: *„Irrfelsen", die Odysseus auf Kirkes Rat meidet, weil sie im Wasser schwimmen und auf Schiffe zutreiben können. (siehe auch Symplegaden)*

Pleiades (dt. Plejaden)

Eltern: **Töchter des Atlas und der Pleione**

Beschreibung: *Oberbegriff für die 7 Töchter des Atlas in der griechischen Sage: Alkyone (2), Elektra (3), Kelaino (1), Maia, Merope (1), Sterope (1), Taygete. Begleiterinnen der Artemis.*

Sie wurden lange von dem wilden Orion verfolgt und von Zeus als Sternbild an den Sternenhimmel versetzt (Pleias, das Siebengestirn).

Den griechischen Seefahrern besonders im Sommer eine Orientierung am Firmament.
Alle leuchten, sechs aber leuchten heller als der siebente Stern Merope.
Aus Scham, einen Sterblichen (Sisiphos) geheiratet zu haben, verschleiert
sie sich.

Pleione

Eltern: **Tochter des Okeanos und der Tethys**

Beschreibung: *Mutter der Pleiaden (siehe hier darüber), Gattin des Atlas.*

Mutter der Alkyone (2), Elektra (3), Kelaino (1), Maia, Merope (1), Sterope (1), Taygete, Kalypso (1), Maera, Ambrosia (1) und der Asterope.
Pleione wird mit ihren Töchtern von Orion verfolgt.

Da werden sie erst in Tauben, dann in Sterne verwandelt.
Genealogie siehe Atlas.

Pleisthenes

Eltern: **Sohn des Thyestes** (mehrere Varianten)

Beschreibung: *Bruder des Tantalos (3). Von ihm und seinem Onkel Atreus getötet und dem Vater gekocht als Essen serviert worden.*
Seine Schwester war Pelopeia.
Genealogie siehe auch Pelops.

Plemnaios

Eltern: **Sohn des Peratos**

Beschreibung: *Er stiftete der Demeter ein Heiligtum.*
Sein Sohn war Orthopolis. König von Sekyon.

Pleuron

Eltern: **Sohn des Aitolos (1) und der Pronoe (1)**

Beschreibung: *Gatte der Xanthippe (1).*
Beide waren die Eltern des Agenor (2).
Namengeber der aitholischen Stadt Pleuron.

Plexaure

Eltern: **Tochter des Okeanos und der Tethys**

Beschreibung: *Okeanide, Nymphe. „Aufpeitschender Wind“.*
Gegenteil der Okeanide Galaxaure, die „Windstille“.

Plexippos (1)

Eltern: **Sohn des Thestios** (König von Aitolien)

Beschreibung: *Bruder des Oineus, wurde von seinem Neffen Meleagros erschlagen.*
Auch er beanspruchte das von Melegros der Atalante geschenkte Fell des Kalydonischen Ebers.
Genealogie siehe auch Kastor.

Plexippos (2)

Eltern: **Sohn des Phineus (1) und der Kleopatras (1)**

Beschreibung: *Bruder des Pandion (3).*

Ploto

Eltern: **Tochter des Nereus und der Doris (1)**

Beschreibung: *Nereide, Nymphe. Die „Schwimmende“.*

Pluto (1)

Eltern: **Tochter der Kybele und** vermtl. **des Kronos**

Beschreibung: *Geliebte des Zeus. Sie wurde von ihm Mutter des Tantalos (1).*
Tmolos machte sie zum Vater des Pandareos (2).

Pluto (2)

Eltern: **Tochter des Okeanos und der Tethys**

Beschreibung: *Okeanide, Nymphe.*

Pluton (1)

Beschreibung: *Identisch mit Periklymenos (3), (s.d.).*

Pluton (2)

Beschreibung: *Ein Unterweltgott im Hades.*

Plutos *(griech. Reichtum)*

Eltern: **Sohn des Iasion und der Demeter**

Beschreibung: *Gott des Glücksspiels.*
Bei Aristophantes ist Plutos blind und verteilt deshalb wahllos und ungerecht den Reichtum. Er wird auch der Fürst der Nacht genannt.

Podaleirios

Eltern: **Sohn des Asklepios** (Äskulap) **und der Epione**
„Sohn des untadeligen Arztes Asklepios“

Beschreibung: *Sein Bruder Machaon und er galten als berühmte Ärzte des Altertums*
Er war auch ein Freier der schönen Helene.
Gemäß dem Schwur aller Freier beteiligte er sich am Troischen Krieg und führte 30 Schiffe nach Troia.

Als Arzt erkannte er das Aias der Große wahnsinnig wurde.

Podarge

Eltern: **Tochter des Thaumas**

Beschreibung: *Eine der Harpyien, Schreckliche Gestalt mit Vogelleib und dem Kopf einer alten Frau.*
Sie war die Mutter der unsterblichen Pferde des Achilleus Xanthos 2 und Balios vom Windgott Zephyrios, ihrem Gemahl.

Podargos

Beschreibung: *So hießen die Pferde des Hektor.*

Podarkes (1)

Beschreibung: *Ursprünglich der Name des Priamos (oder angeblich) = siehe Priamos.*

Podarkes (2)

Eltern: **Sohn des Iphiklos (1) und der Diomedeia**

Beschreibung: *Bruder des Protesilaos. Nach dessen Tod vor Troia führte er die Streitkräfte der Phylaken weiter.*
Er wurde von Pentesileia getötet.

Podes

Eltern: **Sohn des Eetion (1)**

Beschreibung: *Bruder der Andromache.*
Er war einer der Verteidiger von Troia, der durch den griechischen Helden Menelaos starb.

Poias

Eltern: **Sohn des Thaumakos**

Beschreibung: *Von seiner Gemahlin Demonassa (2) Vater des Philoktetes.*
Poias soll den Scheiterhaufen des Herakles angezündet und dafür dessen Bogen und Pfeile bekommen haben.
Diese vererbte er an seinen Sohn weiter.

Polemos

Eltern: **Sohn der Nyx**

Beschreibung: *Personifizierung des Krieges.*

Polites (1)

Eltern: **Sohn des Priamos (1) und der Hekabe (**oder einer Nebenfrau)

Beschreibung: *Ihm gelingt es seinen verwundeten Bruder Deiphobos aus dem Kampf zu holen. Er wird von Neoptolemos getötet.*
Seinen Sohn soll er nach seinem Vater, auch Priamos (2) genannt haben.

Polites (2)

Beschreibung: *Ein böser Geist in Temessa der als Opfer stets ein schönes Mädchen forderte.*

Pollux

Beschreibung: *Identisch mit Polydeukes, (s.d.).*

Polyboia

Eltern: **Tochter des Amyklas (1) und der Diomede (2)**

Beschreibung: *Diese unverheiratet gebliebene Schwester des Hyakinthos wird von vielen Göttinnen in den Himmel geleitet.*

Polybos (1)

Beschreibung: *In der griechischen Sage ein kinderloser König aus Korinth, Gatte der Merope (3), der den am Kithairon ausgesetzten Oidipus (s.d.) als seinen Sohn aufzog.*

Polybos (2)

Beschreibung: *Menelaos und Helene wurden von diesem ägyptischen König gastlich beschenkt..*
Seine Gattin war Alkandre.

Polybos (3)

Eltern: **Sohn des Antenor und der Theano (1)**

Beschreibung: *Sein Vater war ein angesehener Priester in Troia.*

Polybos (4)

Beschreibung: *Er war Vater des Eurymachos (einem Freier der Helena) und der Lysianassa (2). Seine Frau war Periboia (4).*

Polybos (5)

Eltern: **Sohn des Hermes und der Chthonophyle**

Beschreibung: *Er war König von Sekyon.*
Da er bei seinem Tod keinen männlichen Erben hatte, vermachte er sein Reich dem Adrastos.

Polybotes

Eltern: **Sohn der Gaia und des Uranos**

Beschreibung: *Einer der Giganten.*
Hier gibt es eine interessante Entstehungsgeschichte der Vulkaninsel Nisyros. Beim Gigantenkampf hatte Poseidon den Polybotes als Gegner.
Er riß einen Teil der Insel Kos ab und schleuderte ihn gegen Polybos, so soll Nisyros entstanden sein.

Polydamas

Eltern: **Sohn des Panthoos** (Panthus)

Beschreibung: *Vater und Sohn versuchten vergeblich den Ältestenrat in der Volksversammlung der Troer von einem Krieg mit Griechenland abzubringen.*

Seine Brüder waren u.a. Euphorbos und Hyperenor.
Polydamas war so verständig, daß er allein es vermochte vorwärts, wie rückwärts zu schauen.

Alle starben beim Kampf um Troia.

Polydektes

Eltern: **Sohn des Magnes (1)** (oder Poseidon) **und der Kerebia**

Beschreibung: *König von Seriphos, verliebte sich in Perseus' Mutter Danae, die er dann auch heiratete. Perseus erhielt von ihm den Auftrag das Haupt der Medusa zu holen. Er hatte diese Aufgabe erfolgreich bewältigt.*

Mit dem Blick des abgeschlagenen Medusenhauptes hat Perseus aber auch Polydektes versteinert.

Brüder des Polydektes waren Diktys und Pieros. König von Seriphos.

Polydeukes *(lat. Pollux)*

Eltern: **Sohn des Zeus und der Leda**

(die Widersprüchlichkeiten über die Herkunft sind noch immer nicht einheitlich gelöst- lt. Oberst.- Dir. Dr. Hans v. Geisau)

Beschreibung: *Der unsterbliche Sohn des Zeus- gleichzeitig auch Zwillingsbruder des Kastor (s.d.), der aber mit Tyndareos einen anderen Vater hatte.*
Beide sind die Dioskuroi (s.d.),
Beschützer der Seeleute.
Genealogie siehe auch Kastor.

Polydora (1)

Eltern: **Tochter des Peleus und der Antigone (3)**

(auch Polymele 3 wird genannt)

Beschreibung: *Halbschwester des Achilleus. Mit ihrem Gatte dem Flußgott Spercheios (oder Boros) zeugte sie den Menesthios (1), der vor Troia starb.*

Polydora (2)

Eltern: **Tochter des Meleagros und der Kleopatras (2)**

Beschreibung: *2.Gemahlin des Protesilaos (seine 1. war Laodameia 2)*
Als er frühzeitig starb, verübte sie Selbstmord.

Polydora (3)

Eltern: **Tochter des Okeanos und der Tethys**

Beschreibung: *Okeanide, Nymphe.*

Polydora (4)

Eltern: **Tochter des Danaos**

Beschreibung: *Vom Flußgot Spercheios (oder Peneios) wurde sie Mutter des Dryops.*

Polydoros (1)

Eltern: **Sohn des Priamos (1) und der Laothoie,** einem Kebsweib (in anderer Version ist seine Mutter Hekabe)

Beschreibung: *Jüngster Sohn des Königs von Troia.*

Fast die ganze Sippe des Priamos war während des troischen Krieges bereits getötet worden.
Seinen jüngsten Sohn wollte er retten und schickte ihn mit reichen Schätzen zu seinem Freund Polymestor.

Als aber Priamos und Troia fielen, tötete Polymestor aus Habgier den Polydoros.

Als Laothoie, seine Mutter, zufällig am Strand die Leiche ihres Sohnes fand paßte sie eine günstige Gelegenheit ab und kratzte dem Mörder die Augen aus.

Polydoros (2)

Eltern: **Sohn des Kadmos und der Harmonia**

Beschreibung: *Vater des Labdakos und damit Großvater des Laios. Seine Frau war Nykteis. Er wurde Nachfolger des Kadmos.*
Genealogie siehe auch Kadmos.

Polydoros (3)

Eltern: **Sohn des Hippomedon**

Beschreibung: *Einer der Epigonen..*

POLYHYMNIA (lat. Polymnia)

Eltern: **Tochter des Zeus und der Mnemosyne**

Musidora. (Wyatt.)

Beschreibung:
Eine der neun Musen.

Muse des ernsten Gesangs, des Tanzes und der Musik.

POLYIDOS (1)

Beschreibung: *Ein Seher und Heiler, der „viel Wissende“ Ihm gelang es den toten Glaukos 2 (s.d., Sohn des Minos) wieder lebendig zu machen.*

Dies ist die bekannteste Version. Sein Sohn war Kleitos (2).

POLYIDOS (2)

Eltern: **Sohn des Koiranos (1)**

Beschreibung: *Vater des Euchenor. Polyeidos war ein Urenkel des Melampus.*

Aus der Dynastie der argivischen Seher.

POLYIDOS (3)

Eltern: **Sohn des Eurydamas**

Beschreibung: *Bruder des Abas (4). Beide wurden von Diomedes getötet.*

Polykaste (1)

Eltern: jüngste **Tochter des Nestor**, König von Pylos **u. d. Anaxibia (2)** (oder Eurydike)

Beschreibung: *Ihre Geschwister waren Antilochos, Peisistratos, Lykomedes, Laodike (1,) Phereus, Thoas (3) und Thrasymedes.*
Genealogie siehe auch Neleus.

Polykaste (2)

Eltern: **Tochter des Lykagios** König aus Akarnanien

Beschreibung: *Sie war Gemahlin des Ikarios (1).*
Beider Kinder waren Perileos, Penelopeia, Iphtime, Erigone (1) , Alyzeus, Meda (3) und Leukadios.

Polykleia

Beschreibung: *Schwestergemahlin des Aiatos.*
Nach einem Orakel sollte derjenige über Boiotien herrschen, der als ersten der Fluß Acheloos überquert.

Polykaste ließ sich von ihrem Bruder bis kurz vor das gegenüberliegende Ufer tragen, rannte dann aber schneller an Land.

Beide heirateten und wurden so gemeinsam Herrscher.
Ihr Sohn war Thessalos (2).

Polykrite

Beschreibung: *Nach der bekanntesten Version war sie eine Heroin die ihre Vaterstadt in Naxien gegen die belagernden Milesiern und Erythraiern rettet indem sie durch Liebesversprechnung den gegnerischen Erythrair Diognetos zum Verrat an seinen Verbündeten überredet.*

Die Naxier können die Milesier besiegen.
Diognetos stirbt im Kampf und Polykrite wird zur Heroin.
Dabei werden über Polykrite so viele Kränze geworfen, daß sie darunter erstickt.

Polyktor (1)

Beschreibung: *Vater des Peisandros (3).*

Polyktor (2)

Eltern: **Sohn des Pterelaos**

Beschreibung: *Bruder des Ithakos, Komaitho, Mestor (2) und des Neritos. Polyktor baut mit Ithakos und Neritos einen schönen Brunnen in Ithaka.*

Polymedusa

Beschreibung: *Von ihrem Gemahl Areithoos war sie Mutter des Menestios (2) geworden.*

Polymede

Eltern: **Tochter des Autolykos**

Beschreibung: *Schwester der Antikleia (1) (der Gattin des Laertes).*

Polymele (1)

Eltern: **Tochter des Phylas (1),** König von Ephyra

Beschreibung: *Von Hermes wurde sie Mutter des Endoros.*
Später Gattin des Echekles.

Polymele (2)

Eltern: **Tochter des Autolykos (1)**

Beschreibung: *Polymede (2), eine Enkelin des Hermes wird auch als Mutter des Iason (1) von Aison genannt.*
Siehe Alkimede.

Polymele (3)

Eltern: **Tochter des Aktor (1)**

Beschreibung: *Vor Thetis war sie die Gattin des Peleus, Königin von Myrmidonien.*
Beider Tochter war Polydora (5).

Polymestor

Beschreibung: *Mythischer König von Thrakien vermählt mit einer Tochter des Priamos (1), Ilione.*
Priamos dachte seinen jüngsten Sohn Polydoros (s.d.) bei ihm in Sicherheit.
Polymestor wurde aber zum Mörder an dem Jungen.
Sohn des Polymestor und der Ilione war Deiphylos (1).

Polymnestor

Beschreibung: *Seine Nebenfrau (auch Kebsweib genannt) Phronime (s.d.) gebar ihm den Kyrenes.*
Polymnestos war König von Thera.

Polyneikes (lat. Polynices)

Eltern: **Sohn des Oidipus und der Iokaste (= Epikaste)**

Beschreibung: *Sohn und Bruder seines Vaters. Bruder der Antigone und der Ismene, Bruder des Eteokles mit dem er sich um den verweisten Thron seines Vaters stritt.*

Polyneikes und Adrastos waren bei dem Zug der Sieben gegen Theben gegen seinen Bruder Eteokles angetreten .

Beide starben in einem Zweikampf gegeneinander.
Polyneikes war Gatte der Argeia (1) (Tochter des Adrastos) und Vater des Thersandros (1), Timeas und Adrastos (2).

Polynoe

Eltern: **Tochter des Nereus und der Doris (1)**

Beschreibung: *Eine der Nereiden, Nymphen. Die „Vernunft und Rat Wissende“.*

Polypemon

Beschreibung: *Sein Sohn war Prokrustes.*

Polypheides

Eltern: **Sohn des Mantios**

Beschreibung: *Ein Mitglied einer großen Seherdynastie.*
Sein Urgroßvater war Melampus.

Er galt als der würdigste Nachfolger seit Amphiaraos.
Sein Sohn war Theoklymenos (1).
Er wanderte von Argos aus, nach Aigeira.

Polyphemon

Eltern: **Sohn des Korinthos**

Beschreibung: *Vater des Sinis von seiner Frau Sylea.*

Polyphemos (1) *(lat. Polyphemus, dt. Polyphem)*

Eltern: **Sohn des Poseidon und der** Nymphe **Thoosa**

Beschreibung: *Kyklop- häßlicher Riese mit einem Auge mitten auf der Stirn.*

In der griechischen Mythologie gelangte Odysseus auf seine Insel und wurde samt seiner Gefährten von ihm in einer Höhle gefangen genommen.
Er fraß mehrere Menschen auf.

Odysseus (s.d.) konnte ihn aber mit einem starken Wein trunken machen und stach ihm mit einem glühenden Pfahl das eine Auge aus.

Auf sein Brüllen hin wollten ihm andere Kyklopen helfen, er rief ihnen aber zu „Niemand“ (so hatte Odysseus sich ihm vorgestellt) hätte ihn geblendet, so dachten sie er wäre verrückt und gingen wieder.

Geblendet versuchte er noch die Griechen an der Flucht aus seiner Höhle zu hindern.
Da sie aber wußten, daß er seine Schafherde herauslassen mußte,klammerten sie sich in die Wolle an der Unterseite der Tiere und entgingen so dem abtastenden Kyklopen.
Poseidon , sein Vater, strafte aber Odysseus mit erneuten Unwägbarkeiten auf seiner weiteren Heimfahrt.

Nach einer anderen Version war Polyphemos der Geliebte der schönen Nereide Galateia (1), die ihn aber nicht wollte. Beider Sohn soll aber Galates, Gründer eines keltischen Volksstammes (vermtl. Galier), gewesen sein.
So heilte er schließlich seinen Liebesschmerz mit Musik. Nach dieser Version wurde Polyphemos von Akis, dem Geliebten der Galateia, in rasender Eifersucht getötet.

Polyphemos (2)

Eltern: **Sohn des Elatos (3)**

Beschreibung: *Er war Teilnehmer am Kampf gegen die Kentauren, später einer der Argonauten. Sein Bruder war Kaineus.*

Er war ein Lapithe. Seine Frau war die Halbschwester des Herakles, Laonome (2).
Gründer von Kios.

Polyphenus

Eltern: **Sohn des Poseidon und der Amphitrite**

Beschreibung: *Genealogie siehe auch Nereus.*

Polyphonte

Beschreibung: *Wahrscheinlich eine Enkelin des Ares.*
Sie zeugte mit einem Bären Zwillinge, die Menschenfresser wurden. Ares konnte aber verhindern, das Zeus dieser Brut Hände und Füße abhacken ließ.
Dafür wurden aber alle in Vögel verwandelt.

Polyphontes (1)

Beschreibung: *Herakleide, Mörder des Kresphontes und zweiter Gatte von dessen Frau Merope (2), die er zur Heirat zwang um Messenien zu beherrschen.*
Neben ihrem Gatten hatte er auch noch zwei (oder 50 ?) ihrer Söhne getötet. Ihr jüngster Sohn Aipytos rächte die gesamte Familie und tötete Polyphontes.

Polyphontes (2)

Beschreibung: *Ein thebanischer Krieger der den Tydeus in einen Hinterhalt lockt.*

Polyphontes (3)

Beschreibung: *Auch ein thebanischer Krieger, diesmal Gegner des Kapaneus beim Sturm der „Sieben gegen Theben“.*

Polyphontes (4)

Beschreibung: *Herold des Laios. Beide wurden von Oidipus getötet.*

Polypoites (1)

Eltern: **Sohn des Peirithoos (2),** Lapithe **und der Hippodameia (2)**

Beschreibung: *Polypoites führte 40 Schiffe in den Krieg gegen Troia.*

Durchbohrte dem Danasos mit dem Speer die Stirn.

Er und Leontheus verteidigten heldenhaft die Bresche im Wall der Griechen bevor es den Troern gelang bis zu den Schiffen vorzudringen und einige in Brand zu setzten.
Ab diesem Brandfanal hatte Zeus (sein Großvater) wieder den Griechen Siege gegönnt.

Polypoites (2)

Eltern: **Sohn des Odysseus und der Kallidike**

Polypoites (3)

Eltern: **Sohn des Apollon und der Phthia**

Polypoites (4)

Beschreibung: *Der Wagenlenker der Laios.*

Polyporthes

Eltern: **Sohn des Odysseus**

Beschreibung: *Unterschiedliche Schreibweisen, Mutter unbekannt.*

Polytechnos

Beschreibung: *Kolophonischer Tischler.*
Er unterliegt bei einem vom ihm angestrengten Wettstreit über den Bau eines Wagens.

Er mißbraucht die Schwester seiner Frau Aedon, Chelidonis.
Aedon und Chelidonis rächen sich indem sie Polytechnos Sohn mit Aedon, Itys (2) töten und dem Vater als Speise auf den Tisch stellen.

Polyxene *(lat. Polyxena)*

Eltern: **Tochter des Priamos (1) und der Hekabe**

Beschreibung: *Mit ihrer Mutter Hekabe kam sie nach dem Fall Troas in griechische Gefangenschaft.*
Achilleus war tot.
Neoptolemos, des Achilleus Sohn ‚schlachtete Polyxene am Grab des Achilleus als Opfer, „weil der Schatten des Toten“ es so gefordert habe.

Es wird immer wieder berichtet, daß sie in würdevoller Haltung den Todesstoß erwartet habe.

Polyxenos (1)

Beschreibung: *König von Eleusis.*

Polyxenos (2)

Eltern: **Sohn des Iason (1) und der Medeia**

Beschreibung: *Er könnte identisch mit Medeios sein.*

Polyxenos (3)

Eltern: **Sohn des Agasthenes**

Beschreibung: *Ein Enkel des Augeias, König von Elis.*

Er führte die Streitmacht der Epeier mit 40 Schiffen gegen Troia. Sein Sohn war Amphimachos (4).

Polyxenos (4)

Beschreibung: *König von Elis.*

Nachdem die Teleboer dem Elektryon von Mykenai sein Vieh stahlen, gaben sie die Herde dem Polyxenos in Verwahrung.
Durch Vermittlung Amphitryons, der dafür Elektryons Tochter Alkmene zur Frau erhielt, bekam Elektryon die Herde zurück.

Polyxo (1)

Beschreibung: *Gemahlin des Heraklessohnes Tlepolemos, eine Argiverin.*

Polyxo (2)

Beschreibung: *Eine der Hyaden (2), Nymphe.*

Polyxo (3)

Beschreibung: *Gemahlin des Nykteus. Ihre Töchter waren Nykteis und Antiope (1).*

Polyxo (4)

Beschreibung: *Amme der Hypsiphyle.*

Pompilos

Beschreibung: *Ein Schiffsführer auf dessen Boot sich Okyroe (2) vor Apollon rettete. Als der Gott das Schiff nicht mehr erreichen konnte verwandelte er alles in Stein und raubte Okyroe.*

Pompilos wird in den gleichnamigen Fisch verwandelt.

Ponos

Eltern: **Sohn der Eris (1)** (oder der Nyx)

Beschreibung: *Personifizierung der Arbeit (gleichbedeutend mit Mühsal)*

Pontarches

Beschreibung: *Herr des Pontos. Wird in der Mythologie auch mit einem vorgriechischen Gott namens Achilleus gleichgesetzt. Beschützer der Seefahrer.*

Pontonoos (oder Pontanoos)

Beschreibung: *Ein Adliger am Hofe des Alkinoos, wo Odysseus seine Geschichte erzählte.*

Pontoporeia

Eltern: **Tochter des Nereus und der Doris (1)**

Beschreibung: *Eine der Nereiden, Nymphen. Die „das Meer Befahrende“.*

Pontos (griech. Meer)

Eltern: **Sohn der Gaia**

Beschreibung: *Die Allgottheit Gaia (s.d.) hat den Pontos aus sich heraus geboren. Mit seiner Mutter Gaia zeugte er mehrere Ungeheuer, wie Eurybie, Nereus, Keto, Phorkys (1) und Thaumas.*

Porphyrion

Eltern: **Sohn der Gaia und des Uranos**

Beschreibung: *Ein König der Giganten.*

Porkis

Beschreibung: *Beschreibung siehe Chariboia.*

Porthaon oder Portheus

Eltern: **Sohn des Agenor (2) und der Epikaste (1)**

Beschreibung: *König von Kalydon und Pleuron.*

Mit seiner Gemahlin Euryte (1) hatte er die Kinder Alkathoos (2), Agrios (2), Oineus, Alkathoos (2) und Melas (3) gezeugt.
Seine leibliche Schwester war Demonike.

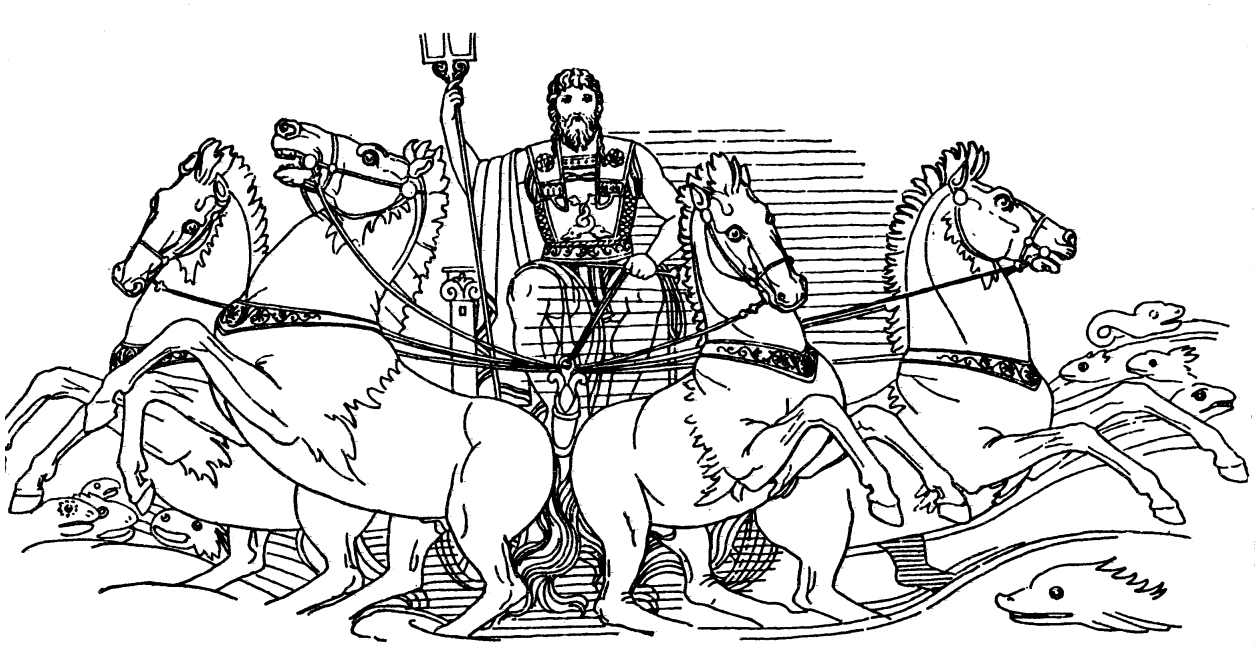

Poseidon fährt über das Meer

Poseidon (röm. Neptunus, lat. Poseidon)

Eltern: **Sohn des Kronos und Rheia**

Beschreibung: *Bruder des Zeus, der Hera, der Hestia, der Demeter und des Hades.*

Mit seinen Brüdern Zeus und Hades teilte er sich die Herrschaft über die Welt.

Er war Gemahl der Amphitrite mit der er den Anteus, Polyphenus und Triton zeugte.

Poseidon (nach einer Kolossalstatue aus dem Poseidonheiligtum in Melos, 2. Jh. v. u. Z.)

Mit seiner Schwester Demeter zeugte er das sprachbegabte Pferd Areion (s.d.). Zudem soll er überhaupt der Erschaffer des Pferdes gewesen sein.

Sein ihm heiliges Tier, in daß er sich auch selbst verwandeln konnte, war das Pferd. Poseidon wurden Stiere geopfert.
Mit seiner Waffe dem Dreizack (ursprünglich hatte auch er Blitze) war er der Meer- und Erdenerschütterer der Erdhalter in der Erdentiefe.
Mit seinem Dreizack konnte er Stürme, Erdbeben oder Fluten erzeugen.

In seinem großen Gefolge waren viele niedere Meeresgottheiten und -tiere (besonders Delphine).

Dem Laomedon (s.d.) erbaute er, im Auftrag des Zeus, in Menschengestalt, die Mauern Troias, wurde aber um den vereinbarten Lohn von Laios betrogen. Dafür schickte er ein Meeresungeheuer.

Den Odysseus verfolgte er wegen der Blendung seines Sohnes Polyphemos

In seinem Streit mit Athena um Attikas Besitz stieß er mit seinem Dreizack eine Quelle auf der Akropolis und bot Kekrops das Pferd.

Dargestellt in der Künsten wurde er stets mit seinem Dreizack, groß kräftig und mit mächtigem Bart.

Er war Vater zahlreicher Nachkommen die er mit Nebenfrauen, besonders Nymphen der Wasser führenden Quellen und Flüsse teils freiwillig, teils gegen deren Willen zeugte.

Seine Kinder waren oft durch ihre Wildheit und Grausamkeit bekannt.
Genealogie siehe auch Gaia, Idaia (1) u.a.

Kinder des Poseidon waren :

Achaios (2)	*mit Larisa*	
Agenor (1)	*mit Libye*	
Aigeus (2)		
Aithusa	*mit Alkyone (2)*	
Aiolos (3)	*mit Melanippe (1)*	
Aktor (1)	*mit Molione*	*(Zwillingsbruder des Kteatos)*
Aloeus (1)	*mit Kanake*	
Amykos	*mit Melia (3)*	
Ankaios (1)	*mit Astypaleia*	
Antaios	*mit Gaia*	*der mit der Berührung der Hand gezeugte*
Anteus	*mit Amphitrite*	*Genealogie siehe Amphitrite*
Anthos (1)	*mit Alkyone (2)*	
Areion (ein Pferd)	*mit Demeter*	
Ariton	*mit Demeter*	
Asopos (2)	*mit Pero (2)*	
Belos (1)	*mit Libye*	
Bentesiklymene	*mit Amphitrite*	
Boiotos	*mit Melanippe (1)*	
Busiris	*mit Lysianassa*	
Chrysaor (1)	*mit Medusa*	*Genealogie Priamos, Medeia*
Chryses	*mit Chrysogeneia*	
Chrysomallos	*mit Theophane*	
Dolionen		
Doros (4)		
Eleios	*mit Eurykyda*	
Epopeus (1)	*mit Kanake*	
Eryx (1)		
Euadne (3)	*mit Pitone*	
Eumolpos	*mit Chione (1)*	*Genealogie Erechtheus, Deukalion*
Euphemos		
Eurypylos (3)	*mit Astypaleia*	
Euseiros		
Eyenus	*mit Ealyke*	*Genealogie Amphitrite*
Hallirrhotios (1)		
Hippothoon	*mit Alope*	
Hopoleus	*mit Kanake*	
Hyperes	*mit Alkyone (2)*	
Hyperenor (2)	*mit Alkyone (2)*	
Hyrieus	*mit Alkyone (2)*	
Kenchrias		
Kerkyon		
Kteatos	*mit Molione*	*(Zwillingsbruder des Aktor)*
Kychreus		
Kyknos (2)	*mit Kalyke (2)*	
Lamos (1)		
Leches		
Lelex	*mit Libye*	
Megareus	*mit Oinop*	

Mygdon	*mit Melia (2)*	
Nauplios (2)	*mit Amymone*	
Nausithoos (1)	*mit Periboia (3)*	
Neleus	*mit Tyro*	*Zwillingsbruder des Pelias,*
Nireus (1)	*mit Kanake*	
Orion		
Panassos	*mit Kleodora*	
Pegasos	*mit Medusa*	*Genealogie Medeia, Zwillingsbr. D.*
Chrysaor		
Pelaskos (3)	*mit Larisa*	
Pelias	*mit Tyro*	*Zwillingsbruder des Neleus,*
Periklymenos (2)	*mit Chloris (4)*	
Periphetes (1)	*mit Antikleia (2)*	
Phaiax		
Phokos (2)		
Phorbas (4)		
Phthios	*mit Larisa*	
Polyphemos	*mit Thoosa*	
Polyphenus	*mit Amphitrite*	*Genealogie Amphitrite*
Rhodos	*mit Amphitrite*	
Sinis		
Sithon		
Syleus		
Taras		
Taphios		
Termeros		
Thoosa (2)		
Triops	*mit Kanake*	
Triton	*mit Amphitrite*	*Genealogie Amphitrite*
Widder mit dem. Goldenen Vlies		*mit Theophane*

Eigene Genealogie Poseidon siehe nächste Seite

Potameiden

Beschreibung: *Nymphen (s.d.), die in Bächen und Flüssen lebten.*

Pothos

Eltern: **Sohn des Zephyros und der Iris**

Beschreibung: *Personifizierung der Sehnsucht.*

Potnieus

Beschreibung: *Vater der Pelarge.*

Praxidike

Eltern: **Tochter des Kronos**

Beschreibung: *Schwester des Soter Zeus..*

Mutter des Ktesios (2), Xanthios, Pinaros, Kragos, Areta und der Homonoia. Pryxidike galt als die „Rechtsvollstreckerin“.

Praxithea (1)

Beschreibung: *2. Gemahlin des Erichthonios (2). Sie wird ebenso wie Pasithea als Mutter des Pandion (1) genannt.*
Mit hoher Wahrscheinlichkeit sind Praxithea 1 und Praxithea 2 identisch, so wie auch Erichthonios und Erechtheus oftmals identisch sind.

Praxithea (2)

Eltern: **Tochter des** Flußgottes **Kephios** (auch als Enkelin genannt)

Beschreibung: *Treue Gemahlin des Erechtheus.*

Mutter zahlreicher Kinder z.B.:
Prokris, Pandoros, Pandora (3), Orneus, Oreithyia (1), Metion, Kekrops (2), Kreusa (1) und der Chthonia.

Praxithea (3)

Eltern: **Tochter des Leos**

Beschreibung: *Sie wurde gemeinsam mit ihren Schwestern Theope und Eubule von ihrem Vater geopfert, weil eine Dürre und die Pest im Lande wüteten.*

Priamos (1) *(lat. Priamus, eigentlich Podarkes)*

Eltern: **Sohn des Laomedon (1) und der Strymo**

Beschreibung: *Seine direkten Geschwister waren Astyoche (2), Hesione, Lampos (1), Klytios (3), Hiketaon, Killa und Tithonos.*
Erste Gemahlin des Priamos war Arisbe, die er dann seinem Freund Hyrtakos abtrat.

Priamos war der letzte mythische König von Troia, zur Zeit des Trojischen Krieges, wo er bereits sehr alt war.

Sein reiches Reich war gespannt vom Hellespont bis Lesbos und Phrygien.

Früher kämpfte er mit Otreus und Mygdon gegen die Amazonen.
Als einziger Sohn des Laomedon (s.d.) wurde er durch die Fürsprache seiner Schwester Hesione (s.d.), die ihn mit ihrem Schleier „freikaufte-priasthai". Seit dem heißt er „Priamos"- der Losgekaufte, zuvor könnte er Podarkes geheissen haben)
Deshalb von Herakles verschont, als der die Stadt seines Vaters stürmte, weil Laomedon ihn betrogen hatte.

Eigentlich hatte sein Sohn Paris nur die Aufgabe die von Herakles damals entführte Schwester des Priamos, Hesione wieder zu befreien.

Paris hatte aber die griechische Schönheit Helene für sich geraubt, was zum Anlaß für den Trojanischen Krieg wurde.

(Abbildung: Iris fordert Priamos auf seinen Sohn Hektor auszulösen)

Während des Krieges ist er als König oberster Kriegsherr, wird aber von seinen Söhnen tyrannisiert. Viele von ihnen prassen und lamentieren.
Nur Hektor, der auch beim Volk gut angesehen war, ist besonnen.

Im Troischen Krieg löste Priamos die Leiche seines Sohnes Hektor bei Achilleus aus (siehe Abbildung oben).

Als im zehnten Jahr der Belagerung Troia erobert und geplündert wurde, floh Priamos an den Altar des Zeus Herkeios.

Er wurde dort von Neoptolemus dem Sohn des Achilleus gefunden, vom Altar geschleift und erschlagen.
Seine enthauptete Leiche wirft er an den Strand (Sigeion).
Ebenso erging es seiner Gemahlin Hekabe.

Mit seiner 2. Gattin Hekabe hatte Priamos 19 Kinder und mit zahlreichen Nebenfrauen (vermutlich hatte er als orientalischer Fürst

39 Stück, darunter Laothoie und Alexirhoe) hatte er fünfzig Söhne und zwölf Töchter (andere Version 50 Töchter)

*Seine **19 Echten namentlich bekannten Kinder mit Hekabe** im einzelnen:*

Troilos (oder Trodos), Polyxena, Paris, Laodike (2), Kreusa (3), Kassandra, Ilione, Helenos, Hektor, Deiphobos (1), Isos, Polites (1), Pammon,
Chromiaos (2), Antiphos (3), Mestor (3), Medesikaste (2), Diores (2), Deiopites,
Von Kastianeira, einer Kebse (oder seiner Gemahlin) war er Vater des Gorgythion.
Von Alexirhoe Vater des Aisakos.
Von Laothoie Vater des Polydoros (1), Lykaon (3),
Außerdem Vater des Kebrionos, Hipponoos (1), Echemmon, Demokoon, Laogonos (2), Laodokos (7), Chromaios, Glaukos (6) u.v.a.
(Siehe auch Hekabe). Genealogie nächste Seite, siehe auch Remus.

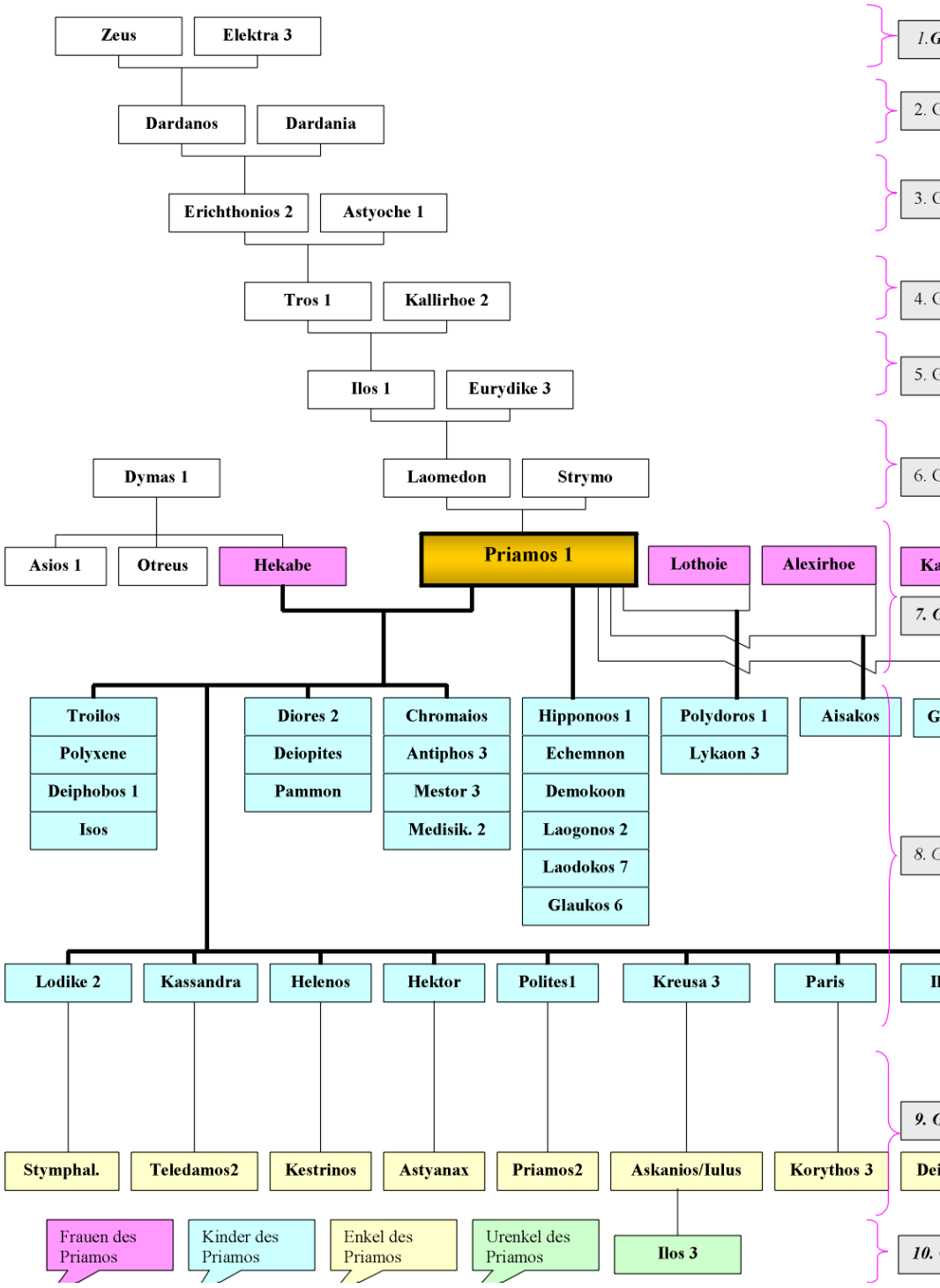

Priamos (2)

Eltern: **Sohn des Polites (1)** (Sohn des Priamos 1)

Beschreibung: *Ein Enkel des Priamos (1) selben Namens.*

Priamos (3)

Beschreibung: *Vater der Zeuxippe (3).*

Priapos

Eltern: **Sohn des Dionysos und der Aphrodite**

Beschreibung: *Eine ebenso gefürchtete, wie begehrte Fruchtbarkeitsgottheit.*
Teils als Personifizierung der Geschlechtskraft (oft mit riesigem Phallus dargestellt) - mit eindeutiger sexueller Absicht.
Bruder des Hymenaios.

Er stieg ab dem 5. Jhd. v.u.Z. zum allseitig verehrter Gott auf.
Oftmals auf Feldern, Gärten und am Weinberg als große oder kleine hölzerne Figur aufgestellt, sollte er Vögel und Diebe abschrecken.

Als heftigste Tierbrunst galt im Altertum der Esel, der ihm auch geopfert wurde.

Priolas

Beschreibung: *Ein lokaler Heros, an dessen Leichenspielen auch Herakles teilnahm.*

Proitos

Eltern: **Sohn des Abas (2) und der Aglaia (2)**

Beschreibung: *König von Argos oder Tiryns, Bruder des Akrisios.*
Gatte der Antaia (oder Stheneboia), eine Tochter des Iobates.

Seine Gattin verleumdete bei ihm den Bellerophontes (s.d.) .
Priotos schickte diesen dann mit einer verschlossenen Botschaft zu seinem Schwiegervater Iobates um ihn von ihm beseitigen zu lassen.

Seine Kinder waren Megapenthes (1), Maira (2), Lernos (2), Galinthias, Lysippe, Iphinoe (2) und Iphianassa (1).

Seine Frau beging später Selbstmord, seine Töchter wurden wahnsinnig , er selbst wurde von Peleus in Stein verwandelt.
Bruder des Akrisios (s.d.) .

Prokleia

Beschreibung: *Die 1.Gemahlin des Kyknos (2).*
Beider Kinder waren Tenes und Hemithea.

Prokles

Eltern: **Sohn des Aristodemos und der Melia (1) (=Argeia 3)**

Beschreibung: *Bruder des Eurystenes, Stammvater der Eurypontiden.*
König von Sparta.

Prokne

Eltern: **Tochter des Pandion (1) und der Zeuxippe (1)**

Beschreibung: *Schwester der Philomele (s.d.), des Erechtheus, Pallas 2, Aigeus und des Butes.*
Gattin des Tereus und Mutter des Itys (1)
Mit ihrer Schwester Philomele (s.d.) rächte sie die von Tereus an dieser verübte Schmach.
Beide wurden in Nachtigall und Schwalbe verwandelt.
Genealogie siehe Erechtheus.

Prokris

Eltern: **Tochter des Erechtheus und der Praxithea (2)**

Beschreibung: *Schwester der Oreithyia, Kreusa (2) und Chthonia.*
Gattin des Kephalos.
Zeus verführte die Prokris. Daraufhin gebar sie den Arkeisios.

Sie wurde versehentlich von ihrem Mann getötet (siehe Kephalos).
Ihr Vater Erechtheus bestattet sie und steckt eine Lanze auf ihr Grab.

Kephalos muß das Land verlassen, Erechtheus sinnt auf Blutrache.
Genealogie siehe Erechtheus.

Prokrustes *(lat. Procrustes, griech. „Strecker")*

Eltern: **Sohn des Polypemon**

Beschreibung: *Auch Damastes oder Prokoptas (der Gliederausrecker) genannt.*
In der griechischen Mythologie ein Ungeheuer bei Eleusis.
Seinen Namen hatte er daher, daß er müde Wanderer in sein Haus aufnahm und sie in einer Bettstelle verstümmelte.

Große Menschen steckte er in kleine Betten und hackte ihnen die Beine ab,Kleine Menschen paßte er durch Breitschlagen mit einem Hammer an ein zu großes Bett an.

Er wurde von Theseus auf die selbe Weise getötet.
Er war der letzte Unhold den der Held tötete.

Prolochos

Beschreibung : *Gegner der Kentauren die er mit Peirithoos, Mopsos Theseus u.a. bekämpfte*

Promachos (1)

Eltern: **Sohn des Parthenopaios (1)**

Beschreibung: *Einer der Epigonen (s.d.).*

Promachos (2)

Eltern: **Sohn des Aison und der Alkimede**

Beschreibung: *Er wurde bereits als Knabe von Pelias ermordet.*

Promachos (3)

Eltern: **Sohn des Herakles und der Psophis**

Beschreibung: *Zwillingsbruder des Echephron.*

Promantis

Beschreibung: *Eine wahrsagende Priesterin des Orakels in Delphoi.*

Prometheus

(griech. der vorher Bedenkende)

Eltern: **Sohn des** Titanen **Iapetos und der Klymene (1)**
(andere Versionen: Uranos und Klymene, o. Gaia, o. Themis)

Beschreibung: *Bruder des Atlas, Epimetheus und Menoitios.Mit seiner Gattin Pronoia zeugte er den Deukalion (1), später Stammvater der Hellenen.*
König von Phthia in Thessalien.

Nach einer anderen Version Homers hatte der König der Giganten Eurymedon Hera vergewaltigt und diese beiden wären seine Eltern, wofür Zeus später den Prometheus büßen ließ.

Prometheus von Zeus in den Abgrund gestoßen

Prometheus galt als ausgesprochener Freund der Menschen, die er, nach einem Teil der Überlieferung, sogar selbst aus Lehm erschaffen hatte.

Zuvor hatte sein Bruder Epimetheus die Erschaffung der Tiere vorgenommen.

Er wußte wohl, daß im Erdboden der Same des Himmels schlummert,

darum befeuchtete er den Ton mit dem Wasser des Flusses, und knetete daraus ein Gebilde „nach dem Bilde der Götter“, denen gleich.

Er entlehnte den Tieren gute und böse Eigenschaften und schloß sie in die Brust des Menschen ein.

Von Athena, die seine Schöpfung bewunderte, ließ Prometheus den Menschen den göttlichen Atem und dem halbbeseelten Bilde Leben einhauchen.

Da die die Erde bald vielfältig bevölkerten Menschen aber noch

nicht wußten, was sie tun sollten, brachte er ihnen bei Häuser zu bauen, Felder zu bestellen, Tiere zu züchten, sich bei Krankheiten selbst zu helfen und den Lauf der Sterne zu deuten.

Er scheint aber ein vorgeschichtlicher Gott, möglicherweise der Handwerker und kleinen Leute gewesen zu sein, da er bei Homer nicht erwähnt wird.

Prometheus war stets der Anwalt der Menschen, denen die Götter zwar bereitwillig ihren Schutz angedeihen lassen wollten, aber er achtete auch darauf, daß sie für die übernommenen Schutzämter nicht allzu lästige Gebühren den Sterblichen auferlegten.

Auf einer Zusammenkunft der Götter in grauer Vorzeit galt es zu entscheiden wer welche Teile bei einem Opfer zugesprochen bekommt.

Die Opfertiere wurden zerlegt und getrennte Haufen für die Götter und die Menschen geschichtet.

Im Interesse der Menschen zerlegte Prometheus einen starken Stier.
Über das nährende Fleisch und die Eingeweide deckte er den häßlichen Rindermagen und täuschte so einen nicht empfehlenswerten Opferanteil vor.
Über die Knochen der Tiere aber breitete er wohlfällig das Fett aus.
Beide Haufen hatten nun einen völlig anderes Anschein.

„Erlauchter Zeus, Größter der ewigen Götter“ so sprach Prometheus,
„wähle den Teil, den dir dein Herz im Busen anrät zu wählen.
Zeus entschied sich natürlich für den Haufen mit dem Fett oben und gedachte den seiner Meinung nach minderwertigen Haufen den Menschen zu.

Seit dem opfern die Menschen den Göttern auf den Altären nur Knochen und Fett.
Prometheus hatte Zeus im Interesse der Menschen betrogen.
Dies verzieh ihm und den Menschen der Göttervater nie.
Und so vorenthielt Zeus den Menschen das Feuer.

Prometheus überlistete ihn ein zweites Mal, stieg zum Himmel empor und entzündete an der Sonne eine in einem hohlen Schilfrohr (oder ein Stengel vom Riesenfenchel) verborgene Fackel die er den Menschen brachte.

Zur Strafe ließ Zeus von Hephaistos (s.d.) die Pandora (s.d.) erschaffen- mit allen Nachteilen für die für die bis dahin scheinbar nur von Männern bewohnte Erde.
Diese Nachteile traten dann ja auch ein.

Prometheus wurde zur Strafe von Hephaistos, Kratos und Bias an einen Felsen im Kaukasus geschmiedet und Zeus schickte einen Adler der ihm täglich die nachts nachwachsende Leber herausriß (siehe Abbilidung).

Bis ihn Herakles von seinen Leiden und seiner Qual befreite.
Er tötete mit Einwilligung des Zeus den Adler mit einem Pfeil und machte ihn los.
Als Ersatz für Prometheus erbot sich der weise unsterbliche Kentaur Chiron, der von Herakles unbeabsichtigt verwundet wurde, an seiner Statt zu sterben.

Für Hesiod war Prometheus trotzig gegen Zeus und ein Frevler, für Aischylos ein Wohltäter der schöpferischen Menschheit und des Fortschritts.

Kinder des Prometheus mit seiner Frau Pronoia war Deukalion (1) und von Kelaino (1) Lykos (3)

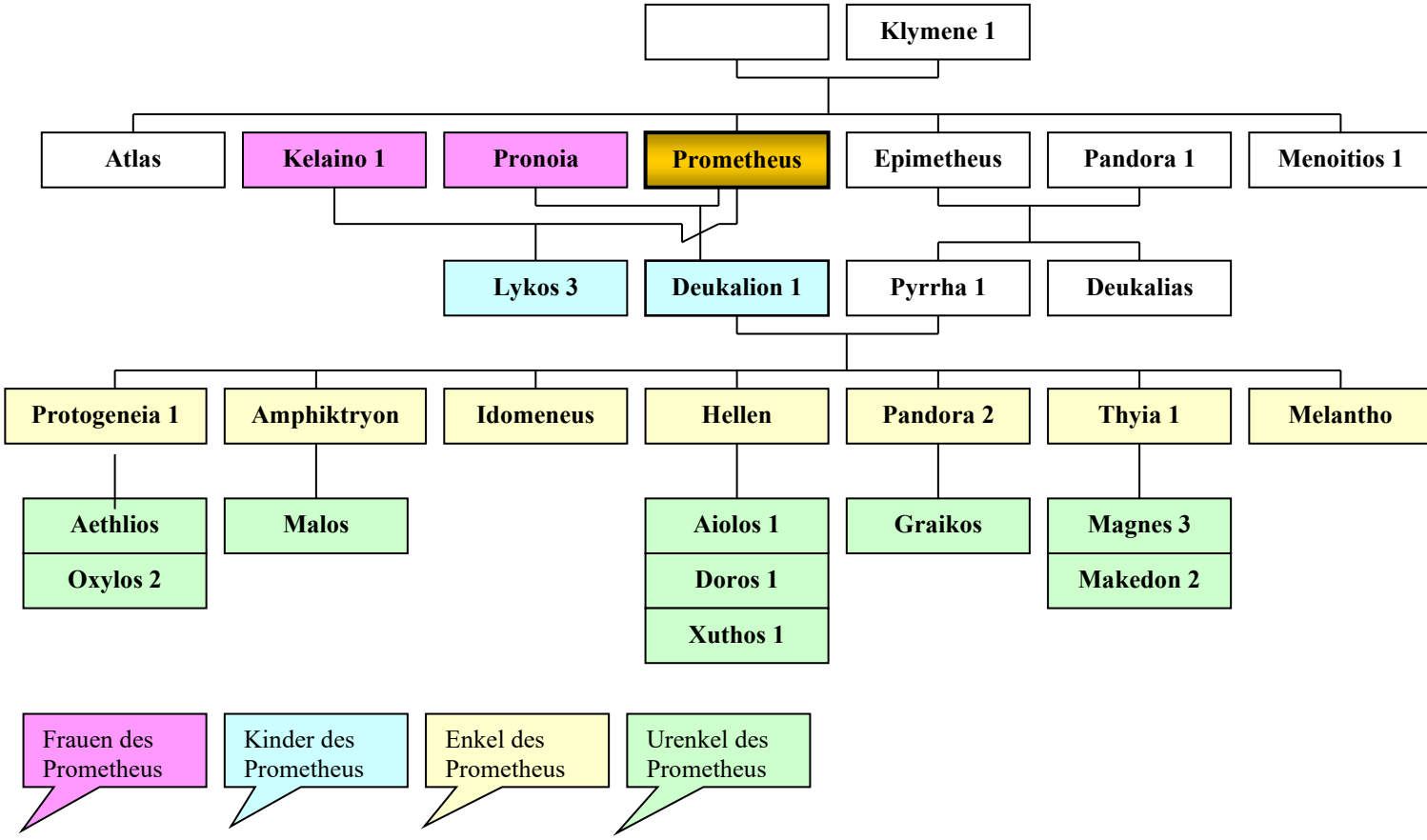

Genealogie siehe auch Atlas

Pronax

Eltern: **Sohn des Talaos und der Lysimache**

Beschreibung: *Seine 2 Kinder hiessen Lykurgos (2) und Amphithea (1).*

Pronoe (1)

Beschreibung: *Gemahlin des Aitolos (1) mir dem sie die gemeinsamen Kinder Kalydon (1) und Kalydon (1) hatte.*

Pronoe (2)

Eltern: **Tochter des Nereus und der Doris (1)**

Beschreibung: *Nereide, Nymphe. Die „Vorsorgende“.*
Genealogie siehe auch Nereus.

Pronoe (3)

Beschreibung: *Gemahlin des Kaunos, nachdem sich dessen Schwester Byblis selbst tötete. Sie war eine weissagende lykische Naiade.*

Pronoia

Beschreibung: *Von Prometheus, ihrem Gatten, hatte sie den Deukalion (1) empfangen.*

Pronoos

Eltern: **Sohn des Phegeus (3)**

Beschreibung: *Bruder des Agenor. Genealogie siehe auch Phegeus (3)*

Prophetes

Beschreibung: *Kommt von „Verkünder“.*
Bedeutet nicht Vorhersage, sondern Verkündigung, z.B. der Gebote der Götter, bzw. „Vermittler“ zwischen den Göttern und den Menschen (lt. W. Pötscher)

Propontis

Beschreibung: *Antikes Vormeer des Pontos zwischen den Dardanellen und dem Bosporus (zwischen Europa und Kleinasien).*

Prorsa

Beschreibung: *Eine Geburtsgöttin, die dem Kind vor der Geburt die richtige Lage gibt.*

Protesilaos

Eltern: **Sohn des Iphiklos (1) und der Diomedeia**
(andere Version des Aktor und der Astyoche)

Beschreibung: *König von Phylake,. Der 40 Schiffe gegen Troia führte.*
Gemäß einem Orakel wird der erste Grieche der den Boden Troas betritt sterben.
Protesilaos sprang als erster vom Schiff und wurde von Hektor (oder Aineias) getötet.

Auf die Bitten seiner trauernden Witwe Laodameia (2)hin konnte er noch einmal für kurze Zeit aus dem Totenreich zurückkehren, dann folgte sie ihm in den Tod.

Proteus (1)

Beschreibung: *Greiser griechischer Meergott, der Diener des Poseidon war und Robben auf Pharos (vor der ägyptischen Küste) hütete.*

Trotz seiner Möglichkeiten sich in Tiere und Pflanzen zu verwandelt wurde er von Menelaos gezwungen ihm sein Schicksal vorauszusagen. Dazu wartete er ab bis sich der Meergott um sie Mittagszeit zu seinen Robben schlafen legte und überwältigte ihn.

Protheus (1) war Vater der Meergöttin Eidothea (1).

Proteus (2)

Beschreibung: *König von Ägypten.*
Nach einer Überlieferung verbrachte hier Helene die Zeit des Troischen Krieges.
Paris soll es nur gelungen sein ein Schattenbild von ihr zu entführen.

Protheus war Vater des Theoklymenos 2 und der Eido.
Seine Ehefrau war Psamathe.

Nach einer anderen Variante sind beide Proteus‘ identisch.

Prothoei

Beschreibung: *Eine Amazone, die bereits sieben Zweikämpfe siegreich beendet hatte. Gegen Herakles unterlag sie, im Kampf um den Gürtel der Hippolyte*

Prothoinor

Beschreibung : *Einer der Heerführer aus Boiotien der Griechen vor Troia.*

Prothoos (1)

Eltern: **Sohn des Tenthredon**

Beschreibung : *König aus Magnesia, einer der Heerführer der Griechen vor Troia. Auf der Heimfahrt mit Meges bei Kaphereus Schiffbruch erlitten und nach dem Libanon gegangen.*

Prothoos (2)

Eltern: **Sohn des Agrios (2)**

Beschreibung : *Zusammen mit seinen Brüder hatte er seinen Onkel Oineus entthront um seinen Vater Agrios einzusetzen.*
Fast alle wurden von Diomedes getötet.

Prothoos (3)

Eltern: **Sohn des Thestios und der Eurythemis**

Beschreibung : *Teilnehmer an der kalydonischen Eberjagd mit seinem Bruder Kometes (2)*

Proto

Eltern: **Tochter des Nereus und der Doris (1)**

Beschreibung: *Nereide, Nymphe. "Die Erste". Genealogie siehe auch Nereus.*

Protogeneia (1)

Eltern: **Sohn des Deukalion (1) und der Pyrrha (1)**

Beschreibung: *Schwester des Hellen, der Pandora (2), der Thyia und des Idomeneus..*
Ihr Sohn war Aethlios.

Vom Kriegsgott Ares wurde sie nochmals Mutter, ihren Sohn nannte sie Oxylos (2).
Genealogie siehe Aiolos (1), Deukalion.

Protogeneia (2)

Eltern: **Sohn des Kalydon (1) und der Aiolia**

Beschreibung: *Eine Schwester der Epikaste.*

Protomedeia

Eltern: **Tochter des Nereus und der Doris (1)**

Beschreibung: *Nereide, Nymphe. Die „Erste Herrscherin“.*
Genealogie siehe auch Nereus.

Prylis

Eltern: **Sohn des Kadmos und der Harmonia**

Beschreibung : *Ein korrupter Seher.*
Damit auch er schon frühzeitig den Untergang Troias prophezeite wurde er von Palamedes bestochen.

Prymino

Eltern: **Tochter des Okeanos und der Thetys**

Beschreibung: *Eine der Okeaniden, Nympfen.*

Psamathe

Eltern: **Tochter des** argiv. Königs **Krotopos**

Beschreibung: *Nereide, Mutter des Phokos (1) von Aiakos, dem sie sich durch Verwandlung in eine Robbe zu entziehen suchte.*
.
Mit Protheus war sie auch leiert. Ihre gemeinsamen Kinder waren Theoklymenos (2) und Eido.

Linos zeugte sie in Verbindung mit Apollon
Sie setzte Linos als Kind aus. Er wurde von Hunden zerrissen, sie selbst von ihrem Vater getötet, der sie lebendig einmauerte.
Apollon rächte sich und schickte ein kinderfressendes Ungeheuer, das von Koroibos erlegt werden konnte.

Pseudea

Eltern: **Tochter der Eris (1)**

Psophis

Eltern: **Tochter des Eryx (1)**

Beschreibung: *Königin von Arkadien, Mutter der Iasos (1) (wbl.). Aus einer Liebschaft mit Herakles Mutter der Zwillinge Promachos (3) und Echephron (2).*

Psyche (griech. „Seele")

Eltern: **Tochter des Adonis** (oder des Ares)

Beschreibung: *Gattin des Eros (römisch Amor).*

Königstochter die eigentlich geopfert werden sollte, aber durch einen Wirbelsturm entführt wird.

Die Geschichte mit Psyche, Venus und Amor findet erst in römischen Mysterien seine Ausschmückungen mit Wanderungen durch die Ober- und Unterwelt.

Psychostasia (griech. „Seelewägung")

Beschreibung: *Siehe Kerostasia*

Pterelaos

Eltern: **Sohn des Taphios**

Beschreibung: *König von Taphos, Vater der Komaitho.*

Als Rache dafür das durch seine Landsleute, die Taphier, Söhne des Elktryons getötet wurden, zogen Amphitryon, Kreon, Heleios u.a. gegen ihn in den Krieg.
Seine Tochter Komaitho half ihnen dabei, denn aus falsch verstandener Liebe zu Amphitryon schnitt sie ihrem Vater die goldene Locke ab an der sein Leben hing.
Seine Söhne waren Polyktor (2), Neritos, Mestor (2) und Ithakos.

Ptoos

Eltern: **Sohn des Athamas und der Themisto (1)**

Beschreibung: *Namengeber des Berges Ptoos in Boiotien.*

Pygmalion (1)

Eltern: **Sohn des Belos (1)**

Beschreibung: *Bruder des Aigyptos, des Danaos und der Dido. Pygmalion tötete den Gatten der Dido aus Habgier und veranlaßte sie zur Flucht.*

Mit der schönen Göttin Aphrodite zeugte er den Paphos (1).
Genealogie siehe Aphrodite.

Pygmalion (2)

Beschreibung: *In der griechischen Mythlogie König von Kypros (Zypern).*
Ein berühmter Bildhauer, der von Frauen in Fleisch und Blut nichts mehr wissen wollte, seit er sich selbst eine wunderschöne Statue als Idealfigur aus Elfenbein geschaffen hatte.
Er steigerte sich immer mehr in die Liebe zu dem toten Material, daß die Liebesgöttin Aphrodite ein Erbarmen hatte und der Statue Leben einhauchte.
Seine „Galathea“ gebar ihm dann den Paphos (2).

Pygmalion (3)

Beschreibung: *Vater der Metharme.*

Pylades (1)

Eltern: **Sohn des Strophios (2),** König von Phokis

Beschreibung: *Seine erste Frau Anaxibia (2), war eigentlich seine Tante, sie war die Schwester seines Vaters und seiner Onkel Agamemnon und Menelaos.*

Die spätere Frau des Nestor.

Seine zweite Frau war die Tochter des Agamemnon und der Klytaimestra Elektra (1), seine Cousine.

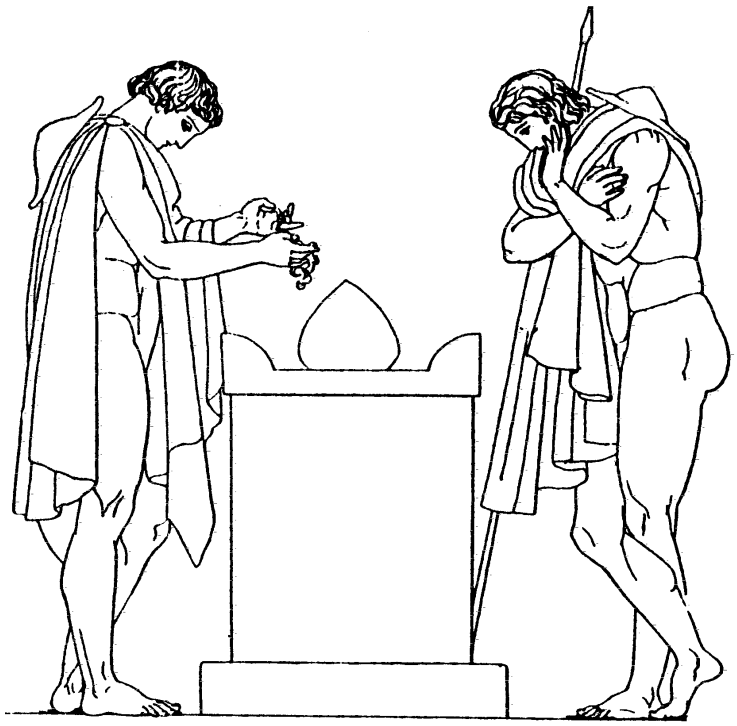

Orest mit Pylades, opfert am Grabe Agamemnons eine Locke

Seine Söhne waren Medon (2) und Strophios (3).

Dem bei seinen Eltern am Hof mit ihm aufwachsenden Orestes war er ein Leben lang ein treuer Freund und Waffengefährte.

(Siehe auch Iphigeneia)

Pylades (2)

Eltern: **Sohn des Nestor und der Anaxibia (2)**

Beschreibung: *Etwas kompliziert: Der erste Mann der Anaxibia (2) hieß Pylades (1) und ein Sohn von ihr aus zweiter Ehe mit Nestor heißt Pylades (2). Genealogie siehe auch Neleus.*

Pylaia

Beschreibung: *Beiname der Demeter.*

Pylaimenes

Beschreibung: *Vater des Harpalion und Meriones, s.d.*

Pylaios

Eltern: **Sohn des Lethos**

Pylia

Beschreibung: *Gattin des Pandion (2).*
Ihre Kinder waren Pallas (2), Nisos (1), Lykos (2), Butes (1), Klytos, Lykos (10) und Aigeus (1).

Pylos

Eltern: **Sohn des Ares und der Demonike**

Beschreibung: *Gründer und erster König von Pylos.*
Diese Stadt gründete er im Laufe verschiedener Jahre gleich zweimal. In Messenien und in Elis.

Pyraichmes

Beschreibung: *Verbündeter der Troer. Führer der Paionen von Axios.*
Von Patroklos getötet.

Pyramus und Thisbe

Beschreibung: *In der Sage ein Liebespaar aus Babylonien, die sich nur heimlich nachts treffen konnte.*

Eines Tages verabreden sie sich nachts auf dem Friedhof zu sehen. Thisbe kommt zeitiger als Pyramus und muß vor einer hungrigen Löwin flüchten, verliert dabei ein Kleidungsstück das die Löwin zerreißt.

Als Pyramus zum Stelldichein kommt findet er nur diesen Schleier, glaubt seine Geliebte von wilden Tieren getötet und ersticht sich selbst.

Thisbe kann später an den Ort ihrer Verabredung zurück kommen und findet ihren Geliebten tot.
Da stürzt sie sich selbstmordend in sein Schwert

Pyrene(1) oder Pelopia

Beschreibung: *Eine Geliebte des Ares, von ihm wurde sie Mutter des Ungetüms Kyknos 1.*

Pyreneus

Beschreibung: *Ein den Musen Obdach gewährender König von Dailis, der dies aber nur tat um ihnen Gewalt anzutun.*
Die Musen können in Vogelgestalt entfliehen.

Pyrgo

Beschreibung: *Amme im Hause des Priamos. Sie stiftet anderere Troerinnen an, die Schiffe der Griechen anzuzünden.*

Pyriphlegethon

Beschreibung: *Fluß der Unterwelt, der den Tartaros umstömt.*
Griechisch der „Feuerstrom“. (Auch Phlegethon genannt)

Pyrrha (1)

Eltern: **Tochter des Epimetheus und der Pandora (1)**

Beschreibung: *Gattin des Deukalion (1), ihres Cousins (Sohn ihres Onkels Prometheus).*
Mutter des Idomeneus, der Thyia (1), Protogeneia (1), Pandora (2), des Amphiktryon, des Melantho, der Krete (2) und des Hellen.

Sie und ihre Familie, oder sie und Deukalion werden als einzige bei der großen Sinntflut gerettet, weil sie gottesfürchtig und ohne Tadel gelebt haben.
Pyrrha war laut der griechischen Mythologie die erste sterbliche Frau der Welt.

Pyrrha (2)

Beschreibung: *Unter diesem Namen gab sich Achilleus aus, der auf Skyros als Mädchen getarnt war.*

Pyrrhos (1) *(lat. Pyrrhus)*

Beschreibung: *Beiname des Neoptolemos, des jüngsten Sohnes des Achilleus.*
Pyrrhos bedeutet so viel wie Jungkrieger.

Pyrrhos (2)

Eltern: **Sohn des Aikides**

Pyrrhos (3)

Eltern: **Sohn des Neoptolemus und der Lanassa**

Pythia *(lat. Pytho)*

Beschreibung: *Weissagende Pristerin im Tempel des Apollon in Delphi (Phytisches Orakel).*
Sie versetzte sich in Ekstase und auf einem Dreifuss sitzend erteilte die Priesterin ihren meist in Versform gefaßten Orakelspruch.
Dabei ließ sie sich von Apollon beeinflussen.

PYTHON

Eltern: **Sohn der Gaia und des Uranos**

Beschreibung: *Ein mythischer Drachen, den die Allgottheit Mutter Gaia wider Willen gebar.*
Der Pythia bewachte in der Nähe von Delphi, Parnas einen Schrein mit dem Orakel der Gaia.

Apollon, dem es gelang das Ungeheuer mit tausend Pfeilen zu erlegen stiftete dann in Delphi sein eigenes Orakel (siehe Pythia).

Zur Erinnerung an die Tötung des Python wird alle 8 Jahre in Delphoi ein Fest veranstaltet, ein Septerion.

zurück zum Inhaltsverzeichnis

REMUS

Eltern: **Sohn der Ilia** (oder der Rhea Silvia- To.d. Numitor, oder des Aineias, oder des Latinus, oder des Mars)

Beschreibung: *Bruder des Romulus.*
Beide waren die legendären Gründer Roms.
Abstammungsmäßig von ihrem Großvater Aineias Söhne des eroberten und zerstörten Troias (nach einer Version).

Die Gründung Roms gilt in der Geschichte als späte Rache für die Eroberung Troias.

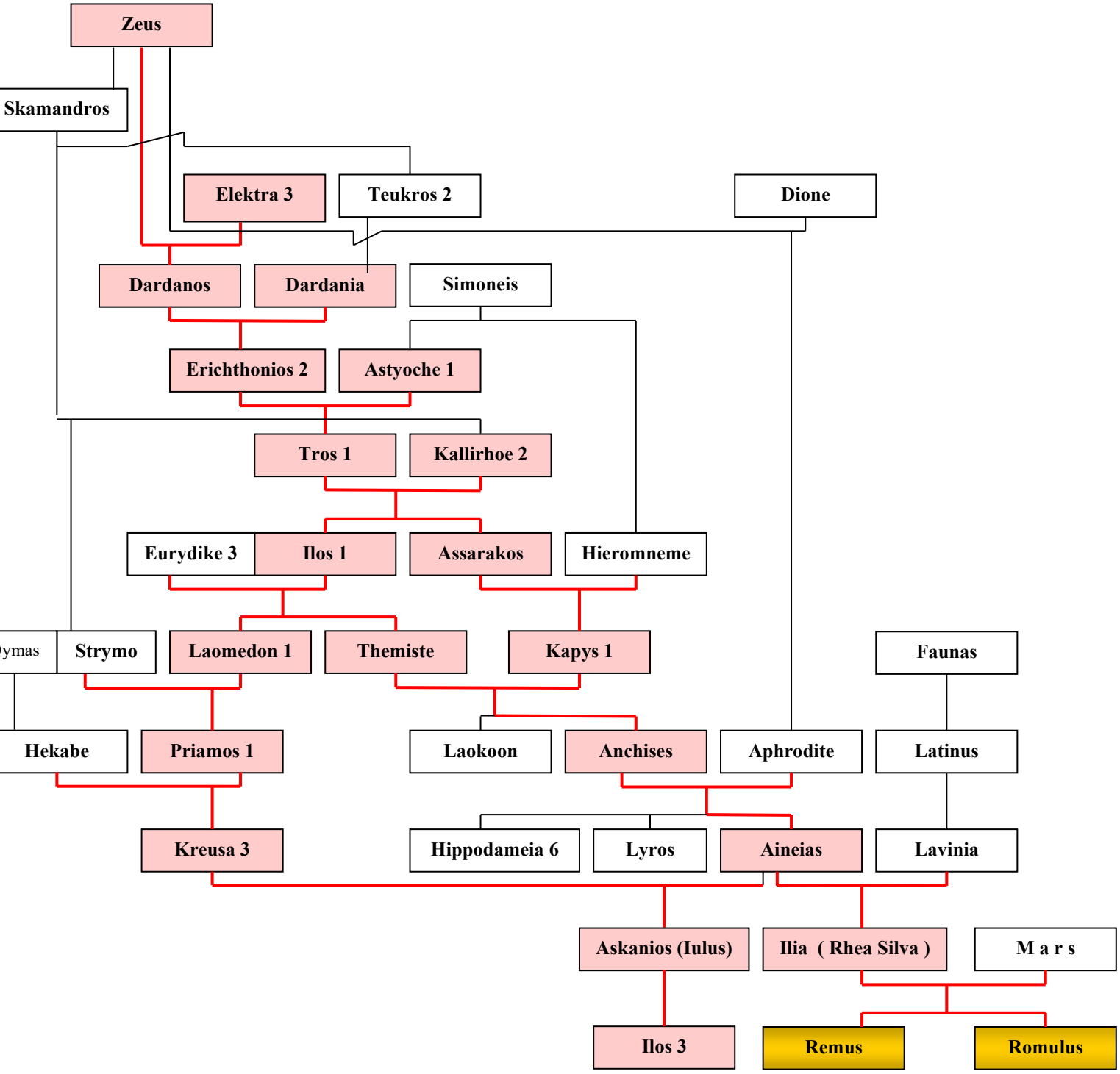
Zeus
Skamandros
Elektra 3
Teukros 2
Dione
Dardanos
Dardania
Simoneis
Erichthonios 2
Astyoche 1
Tros 1
Kallirhoe 2
Eurydike 3
Ilos 1
Assarakos
Hieromneme
ymas
Strymo
Laomedon 1
Themiste
Kapys 1
Faunas
Hekabe
Priamos 1
Laokoon
Anchises
Aphrodite
Latinus
Kreusa 3
Hippodameia 6
Lyros
Aineias
Lavinia
Askanios (Iulus)
Ilia (Rhea Silva)
M a r s
Ilos 3
Remus
Romulus

Rhadamanthys (lat. Rhadamanthus)

Eltern: **Sohn des Zeus und der Europe (3)**

Beschreibung: *Bruder des Minos (1) und des Sarpedon (1).*

Ein gerechter und weiser König der Vorzeit, der sich besonders um die Rechtssicherheit seiner Untertanen gesorgt hat, indem er gerechte Gesetze erlassen hatte.
Seine Nachkommen waren Gortys (2) und Eurytros.

Nach seinem Tode wurde er mit Kronos Herrscher im Elysion - oder, verbreiteter: er wurde einer der drei Totenrichter in der Unterwelt (neben Minos und Aiakos).

Rhakios

Beschreibung: *Ein Kreter, Gemahl der Seherin Manto (1).*

Nach einer Version ist er Vater des Amphilochos und der Teisiphone, nach einer anderen war es der Muttermörder Alkmaion.

Rhamnusia

Beschreibung: *Siehe Nemesis.*

Rhegnidas

Eltern: **Sohn des Phalkes**

Beschreibung: *Ein Enkel des Temenos.*

Rheia oder Rhea, Rheie (epische Form)

(lat. Rhea, röm.: Ops)

Eltern: Titanin, **Tochter der Gaia und des Uranos**

Beschreibung: *Die Mutter der Götter, ihr angetrauter Brudergatte Kronos war bis zu seinem Sturz durch seinen Sohn Zeus viele Jahrhunderte der Vater der Götter.*

Ihre Kinder waren Zeus, Demeter, Hestia, Hades, Poseidon und Hera.

Da ihr Mann gewarnt war, daß eines Tages eines seiner Kinder ihn stürzen würde, verschlang er alle ihre Kinder- dachte er..

Bis auf Zeus. Um ihn zu schützen hatte Rheia dem Kronos ein in Windeln eingewickelten Stein zum Verschlucken gegeben.
Zeus wurde in Kreta heimlich aufgezogen.

Als er erwachsen war, zwang er (oder Gaia) seinen Vater Kronos den Stein und seine anderen fünf Geschwister wieder auszuspeien.

Rheia wurde mit der kleinasiatischen Göttermutter Kybele (Magna Mater) gleichgesetzt.

Rhesos

Eltern: **Sohn des Eioneus**

Beschreibung: *Ein Verbündeter der Troer im Troischen Krieg, König der Thraker.*

Er wurde nachts von Odysseus und Diomedes getötet.
Sie stahlen auch seine herrlichen Rosse, von denen es hieß, die Griechen könnten Troia nicht erobern, wenn die Pferde in Troia Wassen und Futter genossen hätten.
Rhesos war in Thrakien ein Halbgott.

Rhexenor

Eltern: **Sohn des Nausithoos (1)**

Beschreibung: *Vater der Arete, die er nach seinem Tode seines Bruder Alkinoos ehelichte um die Dynastie fortzusetzen.*
Im Hause des Phaiaken Alkinoos wurde Odysseus freundlich aufgenommen. Hier erzählte er seine Odyssee.
Rhexenor wurde von Apollon getötet, warum ist nicht zu lesen.

Rhigmos

Eltern: **Sohn des Peiroos**

Beschreibung: *Thrakischer Fürst, der als Bundesgenosse mit den Troern kämpfte und von Achilleus getötet wurde.*
Kurz darauf starb auch sein Wagenlenker Areithoos auf die selbe Weise.

Rhode

Beschreibung: *Siehe Rhodos, oder Klymene (1).*

Rhodeia

Eltern: **Tochter des Okeanos und der Tethys**

Beschreibung: *Nympfe, Okeanide.*

Rhodope

Beschreibung: *Gattin des Haimos. Beide hielten sich für Zeus und Hera und redeten sich auch so an.*
Für ihre Überheblichkeit wurden sie in ragende Berge verwandelt

Rhodos

Eltern: **Tochter des Poseidon und der Amphitrite** (oder der Halia)

Beschreibung: *Eine Geliebte des Helios. Nymphe und Namengeberin von Rhodos.*
Oftmals identisch mit Klymene (1)- siehe diese.

Ihr werden oftmals folgende Kinder zugeordnet:
Makareos, Kandalos, Kerkaphos und Tenages.
Genealogie siehe Helios, Nereus.

Rhoikos

Beschreibung : *Ein Kentaur, der mit seinem Freund Hylaios die Atalante entführen wollte. Beide wurden von ihr erschossen.*

Rhoio

Eltern: **Tochter des Staphylos (1) und der Chrysothemis (4)**

Beschreibung: *Von Apollon empfing sie den Anios.*

Rhoiteia

Eltern: **Tochter des Sithon und der Mendeis**

Rhoitos

Eltern: **Sohn der Gaia und des Uranos**

Beschreibung : *Einer der Giganten.*

Rhopalos

Eltern: **Sohn des Herakles**

Romulus

Eltern: **Sohn der Ilia** (oder der Rhea Silvia, der To.d. Numitor, oder des Aineias, oder des Latinus, oder des Mars)

Beschreibung: *Bruder des Remus.*

Beide waren die legendären Gründer Roms.
Abstammungsmäßig von ihrem Großvater Aineias Söhne des eroberten und zerstörten Troias (eine Version).
Die Gründung Roms gilt in der Geschichte als späte Rache für die Eroberung Troias.
Genealogie siehe Remus.

zurück zum Inhaltsverzeichnis

Sabazios

Beschreibung: *Phrygisch - thrakischer Gott der als Not- und Geburtshelfer verehrt wurde.*
Ein im Wesen dem Dionysos verwandter Gott, was seine Umzüge und Ehrungen betrifft.

Bronzene Votivhände in der typisch seegnenden Haltung wurden ihm auch als Gott des Ackerbaus und als Heilgott geweiht.

Sein Symbol ist die Schlange und die Mondsichel mit der der bärtige Gott oft dargestellt wurde.

Sagaritis

Beschreibung: *Als Attis unsterblich in Kybele verliebt war, gab er ihr das Versprechen sie stets zu lieben und immer ein Knabe bleiben zu wollen.*

Als er sich aber später aber in die schöne Nymphe Sagaritis verliebte, vergaß er in ihren Armen seinen Schwur.

Kybele tötete daraufhin Sagaritis und Attis wurde von ihr mit Wahnsinn geschlagen, so daß er sich selbst seine Genitalien selbst verstümmelte.

Sage

Beschreibung: *In jeder Zivilisation verbreitet waren Bemühungen und Erklärungsversuche, Geschehnisse, die weit aus der Vergangenheit waren, oder in diese verlegt wurden, glaubhaft zu machen oder für die Nachwelt zu bewahren.*

Die Götter- und Heldensage war in Griechenland am verbreitesten. Der Sagenschatz eines Volkes war von jeher der Stoff aus dem Legenden gemacht wurden, deren Wahrheitsgehalt nicht immer nachzuweisen oder zu wiederlegen ist.

In den Sagen werden oft tatsächliche Geschehnisse mit supranaturalistischen Vorstellungen verknüpft und so als oft glaubhafte Geschichten über Generationen erhalten.

Die Sagen waren oft die Basis für die schönen und bildenden Künste der Antike die zum großteil Kunstwerke hervorbrachte deren Meisterschaft bis heute unerreicht bleibt.

Saisara

Eltern: **Tochter des Keleos**

Beschreibung: *Ihr Gemahl war Krokon.*

Salakia

Beschreibung: *Eine Jungfrau die dem Apollon Backwerk in Form von Pfeil und Bogen opfern wollte.*
Eine heftiger Wind stieß das Kunstwerk fort und andere opferten statt ihrer dem Apollon.

Salamis

Eltern: **Tochter des Asopos (1)**

Beschreibung: *Gemahlin des Aktaios. Von Poseidon verführt gebar sie den Kychreus.*

Salateia

Eltern: **Tochter des Nereus und der Doris (1)**

Beschreibung: *Eine der 50 Nereiden, Schwester u.a. der Galateia und Thetis.*

Salmakis oder Salamis

Eltern: **Tochter des Asopos (1) und der Metope**

Beschreibung: *Eine Quellnymphe die in Hermaphroditos (s.d.) unsterblich verliebt war. Beide wollten sich nie mehr verlassen und wurden so zu einem zweigeschlechtlichen Wesen vereint.*
Dies geschah bei Halikarnassos. Seit dem geraten Männer die in dieser Quelle baden in Gefahr verweiblicht zu werden.

Salmoneus

Eltern: **Sohn des Aiolos (1) und der Enarete**

Beschreibung: *Bruder des Sisiphos, Gatte der Alkidike und Vater der Tyro.*
Seine zweite Gemahlin war Sidero, die Tyro verfolgte.

Er war von Größenwahn befallen und dünkte sich Zeus ebenbürtig. Mit Erzrasseln in ehernen Kesseln machte er den Donner nach und mit Fackeln und Feuerbränden Blitze.
Er forderte dazu auf ihn zu ehren und ihm, wie ‚Zeus, Opfer darzubringen.
Zeus zerschmetterte ihn und seine von ihm gegründete Stadt Salmone in Elis vor Wut über diesen Frevler.
Er mußte fortan in der Unterwelt büßen.

Samia

Beschreibung: *Ihre Tochter Parthenope (1) war das Produkt ihrer Liebe mit Ankaios (1).*

Sangarios

Beschreibung : *Phrygischer Flußgott. Mit Kybele zeugte er die Naiade Nikaia.*

Sao

Eltern: **Tochter des Nereus und der Doris (1)**

Beschreibung: *Nymphe, Nereide. Die „Rettende“.*

Sarapis

Beschreibung: *In Kleinasien wegen zahlreicher Wunder verehrte Gottheit.*

Saron

Beschreibung: *Mythischer König von Troitzen. Er stiftete mit zwei anderen ein Artemisheiligtum.*
Nach seinem Tod durch Ertrinken wird er als Meerdämon verehrt.

Sarpedon (1)

Eltern: **Sohn des Zeus und der Europe (3)**

Beschreibung: *Bruder des Rhadamanthys und des Minos (1), vor dem er wegen eines Streits aus Kreta nach Lykien flieht.*
Nahm am Troischen Krieg teil.
Sein Sohn war Euandros (1).
Genealogie siehe auch Bellerophontes, Minos (1).

Sarpedon (2)

Eltern: **Sohn des Zeus und der Laodameia (1)**

Beschreibung: *Sarpedon nahm als Herrführer der Lykier am Troischen Krieg teil als zweitstärkster Held neben Hektor.*
Er fällt im Zweikampf gegen Patroklos, woraufhin sein Vater Zeus blutige Tränen vergießt.

Möglichweise besteht zwischen dem kretischen und dem lykischen Sarpedon (1) und (2) eine Identität (lt. Oberst. Direktor H. von Geisau)

Sarpedon (3)

Eltern: **Sohn des Euandros (1) und der Deidameia (1)**

Beschreibung: *Anführer der Lykischen Truppen gegen Troia.*
Genealogie siehe auch Achilleus.

Satyros (dt. Satyr oder Satyrn)

Eltern: **Sohn des Hermes (oder Pan) und einer Nymphe**

Beschreibung: *In der griechischen Mythologie wilde, lüsterne, übermütige Naturgottheiten. Erzieher des Dionysos.*

Oft ähnlich wie Pan bocksbeinig und mit Ziegenfüssen und -ohren dargestellt, deshalb auch oft im Gefolge des Dionysos, des Pan oder des Hermes.Von diesen auch kaum zu unterscheiden.

In früheren Darstellungen, wie die Silenen auch, halb pferdeartig dargestellt.

Den Feld- und Weinbaudämonen zu Ehren wurden Satyrosspiele veranstaltet die ähnliche orgiastische Züge hatten. Die Satyros waren darüber hinaus Taugenichtse, die ihre Zeit mit Wein, Nymphen und Musik verbrachten.

Scham

Eltern: **Tochter der Nyx** (bei Hesiod) *(Personifizierung)*

Schedios

Beschreibung: *König von Phokis, einer der Heerführer der Griechen vor Troia. usammen mit seinem Bruder Epistrophos von Hektor erschlagen.*

Scheu

Eltern: **Sohn der Nyx** (bei Hesiod) *(Personifizierung)*

Schlaf

Eltern: **Sohn der Nyx** (bei Hesiod) **und des Erebos**

Beschreibung: *Er half wiederholt Hera, ihren Gatten Zeus zu übermannen, so daß sie u.a. den Griechen vor Troia beistehen konnte.*

Zur Belohnung erhielt er von Hera die Jüngste und Schönste der Charitinnen zur Frau, mußte sich aber vor der Rache des Zeus bei der Nacht verstecken.

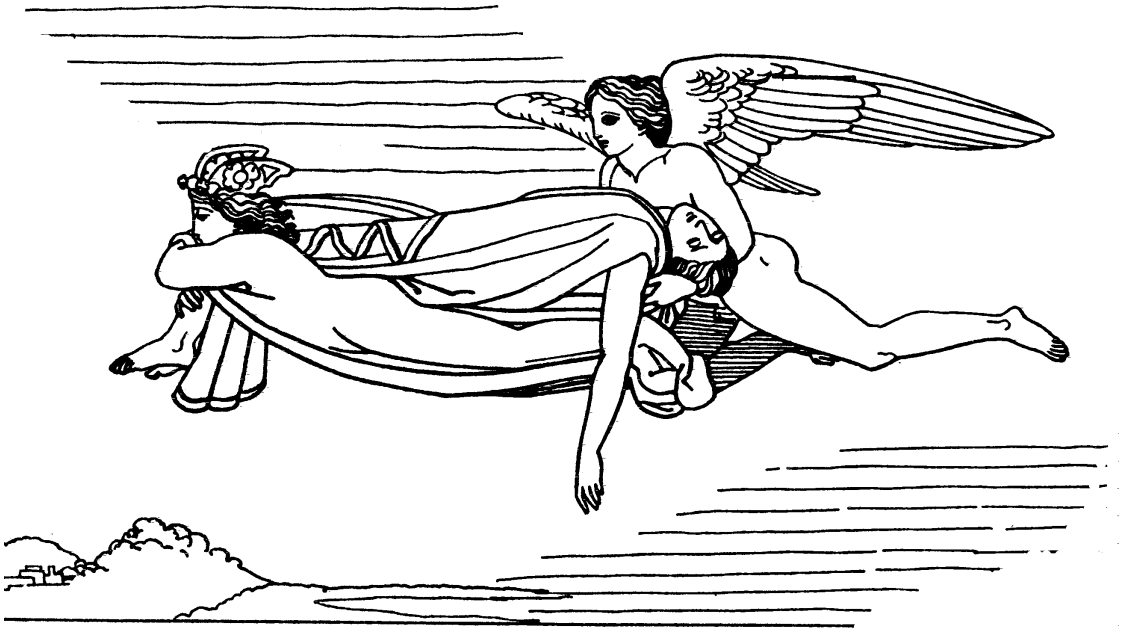

Schlaf und Tod tragen den toten Sarpedon nach Lykien

Schlechte Winde

Eltern: **Söhne des Typhon und der Echidna (1)**

Beschreibung: *Auch schlimme Winde genannt.*

Schoineus (1)

Eltern: **Sohn des Athamas und der Themisto (1)** (seiner 2. Frau)

Beschreibung: *König von Boiotien. Verheiratet mit einer Prinzessin von Arkadien, oder mit einer troischen Klymene.*

Schoineus (oder Iason 1) war der Vater der Atalante und mglw. eines Klymenos.

Schoineus (2)

Eltern: **Sohn des Autonoos und der Hippodameia (4)**

Schwarze Nacht = Nyx (identisch)

Eltern: **Tochter des Chaos**

Beschreibung: *Mit ihrem Bruder dem Erebos (dem unergründlichen Reich des Todes) war die schwarze Nacht ein Kind der Urfinsternis, gezeugt und hervorgegangen aus dem Chaos .*
Nyx und Erebos zeugten viele Kinder (siehe Nyx).

Sebethis

Beschreibung: *Mutter des Oibalaos (2).*

Seilenos oder Silenos (lat. Silenus, dt. Silen)

Eltern: **Sohn des Hermes**

Beschreibung: *Alter, meist sinnlos betrunkener Satyros (Satyrn).*
Zweibeiniges Mischwesen.

Mensch mit Pferdeohren und Pferdeschwanz, Hufen und Pferdebeinen.

Oft in Gesellschaft der Nymphen und Mänaiden.

Keltern zum Aulos. Kelternde Silene (nach einer att. schwarzfigurigen Amphora des Amasismalers, gegen 530 v. u. Z.)

Vertrieben sie sich die Zeit bei Musik, Weib, Wein und Gesang.
Lüsternd und stets sexuell veranlagt.
Nahe Verwandschaft mit den Satyros, so daß es oft Verwechslungen gab.
(s.auch Mindas 1)

Vater des Pholos, Dolion und des Staphylos (2) von Melia (4).

SEIRENES ODER SEIRENEN (dt. Sirenen)

Eltern: **Töchter des Acheloos** (oder Phorkys) und der Muse **Melpomene**

(oder der Tersichore, verschiedene spätere Versionen)

Beschreibung: *Von Hause aus sind sie womöglich Todesdämonen, verwandt mit den Harpyien, gewesen.*

Die Sirenen spielten besonders in der Odyssee eine Rolle. Die wunderschön singenden, aber keineswegs so aussehenden Vögel mit Menschenköpfen hatte schon viele Seefahrer durch ihren Gesang auf ihre Insel gelockt und dann gefressen.

Kirke gab Odysseus den Rat seinen Gefährten die Ohren mit Wachs zu stopfen, sich selbst aber an den Mastbaum binden zu lassen.
So konnten sie von den Schattendämonen nicht beinflusst werden.

Die Musen siegten im Sängerwettstreit gegen die Sirenen, raubten ihnen die Federn und trugen sie als Kopfschmuck.

SELAGOS

Beschreibung: *Vater des Amphios (1).*

SELENE (lat. Luna)

Eltern: meist **Tochter des Hyperion und der Theia**

Beschreibung: *Griechische Mondgöttin, Schwester des Helios, Tyche und der Eros.*
Endymion wurde von ihr in ewigen Schlaf versetzt, damit er sie nie mehr verlassen konnte (eine Version).
Sie gebar ihm 50 Kinder.

Selene wurde später Hekate und Artemis angenähert.
Mit Zeus hatte sie auch „eine“ Affäre. Ihr Sohn war Musaios, ihre Tochter Pandia.
Genealogie siehe Helios

SEMELE (lat. Semele)

Eltern: **Tochter des Kadmos und der Harmonia**

Beschreibung: *Auch in diese Schöne verliebte sich Zeus und versprach ihr jeden Willen zu erfüllen.*

Da erschien der Semele Hera, seine Gattin, in der Gestalt ihrer Amme und riet ihr sich von ihm zu wünschen, daß er sich in seiner waren Gestalt ihr zeige.

Zeus gebunden an seinen Eid erschien ihr in seiner göttlichen Gestalt unter Blitz und Donner und sie verbrannte sofort..

Sterbend gebar sie ihm den Dionysos, den er aus ihrer Asche rettete und bis zu seiner endgültigen Geburt in seinem Schenkel eingenäht, austrug. Später holte er sie aus dem Hades und brachte sie in seine Nähe auf den Olymp

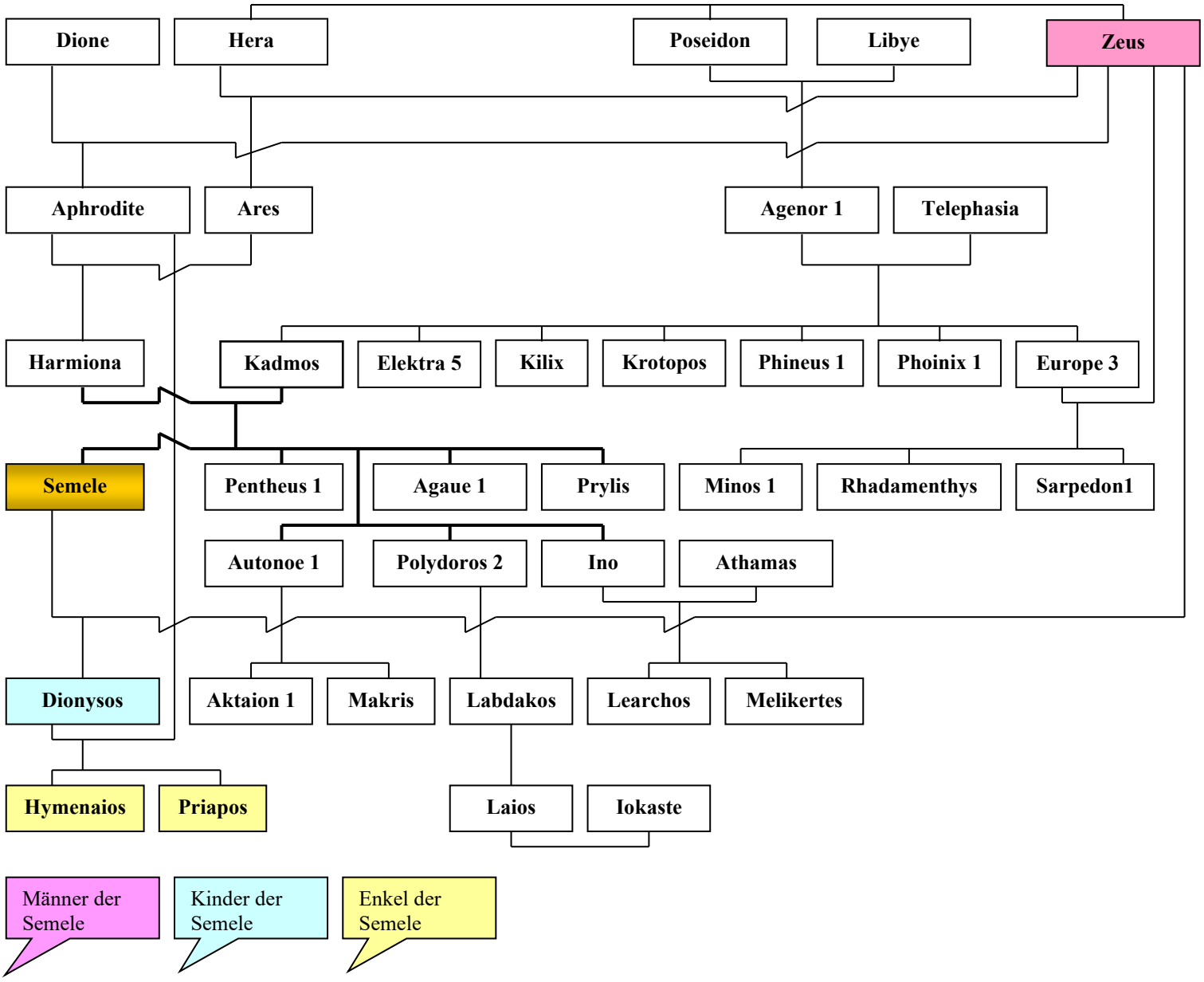

Sibylla (lat. Sibylle)

Beschreibung: *Prophetische weibliche Seherin, die sich spontan in Ekstase versetzen konnte und dann meist unheilvolle Prophezeihungen voraussagte.*

Oft wurden auch viele Frauen gleichzeitig als Sibylla an verschiedenen Orten genannt.

Besonders berühmt waren die Sibyllen von Erythrai und Kyme. Sie hausten in Grotten, die heute noch besucht werden. Eine Sibylla konnte 1000 und mehr Jahre alt sein, eine Gabe des in sie einst verliebten Apollon.

Ihr hohes Alter nutzten sie auch um ihre Glaubwürdigkeit zu erhöhen, wen sie in rätselhafter mehrdeutiger Sprache die Zukunft weissagten.

Über die auch literarisch vorkommenden sibyllischen 14 Bücher (Sammlung von Weissagungen) kamen auch orientalische Einflüsse nach Griechenland.

Nach römischer Sage hat die Sibylla von Kyme dem König Priscus drei Bücher zu einem horrenden Preis verkauft, die in Rom unter stattlicher Kontrolle geheimgehalten und verschlossen blieben.

Noch in römischer Zeit holten sich nur höchste Beamte in diesen Büchern Rat. Seit der christlichen Zeit verboten.
(Siehe auch Herophile)

Sidero

Beschreibung: *Zweite Gemahlin des Salmoneus. Sie haßte ihre Stieftochter Tyro. Tyros erwachsene Söhne Neleus und Pelias töten dann später Sidero.*

Sieben gegen Theben

Beschreibung: *Die sieben Helden der Sage, die unter Führung des Adrastos und Polyneikes gegen dessen Bruder Eteokles die siebentorige Stadt Theben und den Thron für Polyneikes zurück erobern wollten.*

Beteiligt waren Amphiaraos, Kapaneus, Tydeus, Hippomedon, Adrastos, Polyneikes und Parthenopaios.

Die Eroberung der Stadt gelang nicht. Eteokles der Verteidiger der Stadt fiel im Zweikampf zusammen mit seinem Bruder Polyneikes.

Kapaneus, Tydeus, Hippomedon und Parthenopaios fielen in der Schlacht.
Bei der Flucht wurde Amphiaraos (der Seher) von der Erde verschluckt und nur Adrastos entkam (Drama des Aischylos)

Die Nachfolge des Königs Eteokles trat Kreon (1), sein Onkel an. Seine erste Weisung war den Toten die würdevolle Bestattung zu verweigern.

Zehn Jahre später versuchten die Söhne der Getöteten, die Epigonen (s.d.) die Stadt erneut zu erstürmen, was diesmal gelang.
Theben wurde peplündert und zerstört.

Sikyon

Eltern: **Sohn des Marathon**

Beschreibung: *Bruder des Korinthos. Namengeber von Sikyon in Sikionien.*

Silbernes Menschengeschlecht

Beschreibung: *Das Silberne Menschengeschlecht, hatten die Unsterblichen nach dem von Prometheus geschaffenen Menschengeschlecht geschaffen.*

Ganze 100 Jahre blieben sie jung.
Dann blieb ihnen nur noch eine kurze Frist bis zum Tod.

Dieses Geschlecht ließ es aber an der gebührenden Achtung den Göttern gegenüber mangeln.

Sie stürzten sich in unvernünftige Handlungen und in frevelhaften Übermut.
Deswegen nahm Zeus dieses Geschlecht wieder von der Erde.

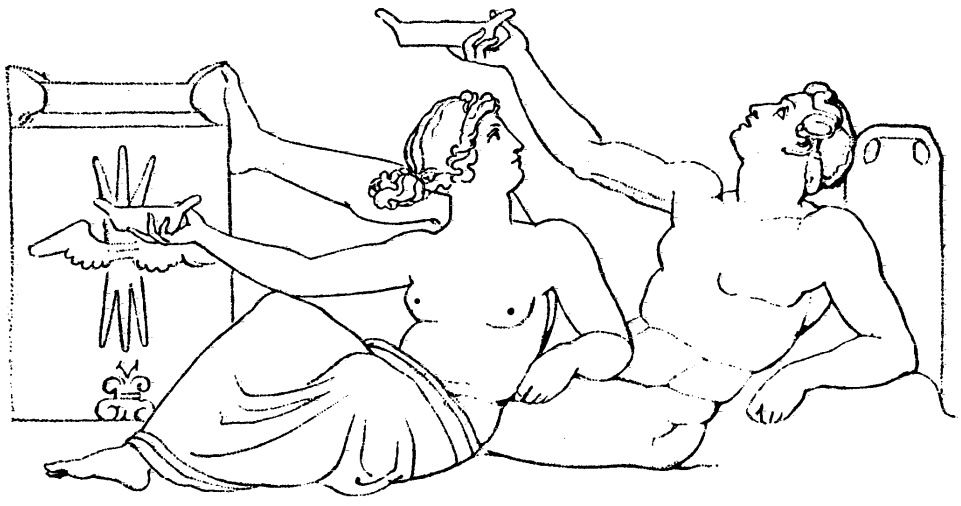

Das silberne Zeitalter

Danach durften sie nur noch als sterbliche Dämonen auf der Erde wandeln.

Silene

Eltern: **Tochter des Dionysos**

Sillos

Eltern: **Sohn des Thrasymedes**

Simoneis

Eltern: **Sohn des Okeanos und der Tethys**

Beschreibung: *Vater der Hieromneme und der Astyoche (1)*
Gott des gleichnamigen Flusses (heutiger Name Dombrek).
Genealogie siehe Remus.

Sinis (1)

Eltern: **Sohn des Poseidon**

Beschreibung: *Er war der Vater der Perigune.*

Sinis (2)

Eltern: **Sohn des Polyphemon und der Sylea**

Beschreibung: *In der Sage ein Riese und Wegelagerer an den Straßen von Troizen, der Wanderern in der Nähe von Korinth auflauerte.*

Er band die Gefangenen an zwei niedergebeugte Fichten und ließ die Bäume dann hochschnellen, so daß die Menschen zerrissen wurden. (deshalb auch Pitykamtes = Fichtenbieger genannt).

Auch dieser Unhold wurde von Theseus auf die gleiche Weise getötet. (Siehe auch Prokrustes)

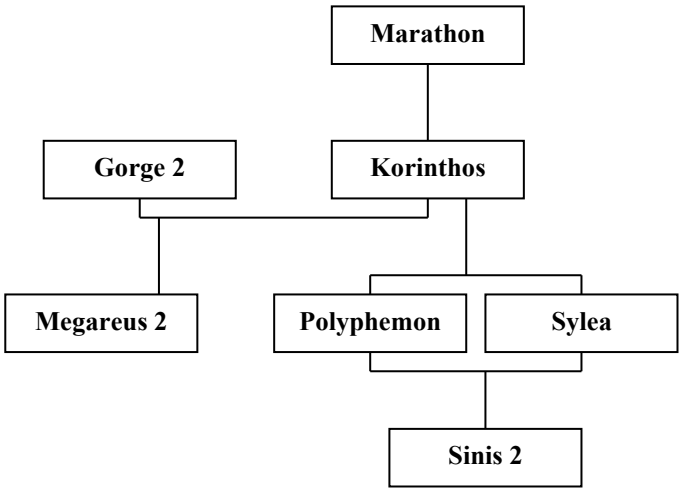

SINON

Beschreibung: *Ein listiger Grieche vor Troia, der sich als Verfolgter seiner eigenen Landsleute ausgab, die ihn angeblich als Gottesopfer schlachten wollten, bevor sie mit ihren Schiffen von Troia abzogen.*

Er ließ sich von den Troern gefangen nehmen.

Seine von Odysseus ausgedachte Aufgabe war es die Troer Glauben zu machen die Griechen wären von Troia abgezogen.

Dazu konnte Sinon ware Berge von Lügengeschichten erzählen und bewirkte so, daß die Troer das hölzerne Pferd in die Stadt zogen. Beweiskräftiger wurde seine Geschichte noch durch das tödliche Geschick der Laokoonfamilie (s.d.).

Er war es auch der dann nachts von außen das Trojanische Pferd öffnete und die giechischen Helden und Soldaten herausließ, die dann Troia dem Erdboden gleich machten.

SINOPE

Eltern: **Tochter des Asopos (1) und der Metope**

Beschreibung: *Namengeberin der assyrischen Stadt Sinope am Schwarzen Meer. Der Sage nach war sie eine ewige Jungfrau.*

Sintflut

Beschreibung: *Nicht nur in der Griechischen Mythologie kommt diese Große Flut vor.*

Stets von Gott geschickt wegen des lasterhaften Lebenswandels der Menschen vernichtet sie bis auf wenige Ausnahmen alles Leben auf der Welt.

Grundlage für diese weitverbreiteten Vorstellungen werden sehr große lokale Naturkatastrophen gewesen sein.

Sinflutsagen kommen im Gilgamesch- Epos, in der Noah- Sage der Genesis und in der griechischen Sage vor.

Hier überleben nur Deukalion und seine Frau Pyrrha (unterschiedliche Angaben).

cene aus der Sündflut.
Kessels

Sipylos

Eltern:

Sohn des Amphion (1) und der Niobe (1)

Beschreibung: *Er wurde mit seinen anderen 13 Geschwistern durch Apollon und Artemis getötet, als seine Mutter Niobe deren Mutter Leto lästerte.*

Sirenen (Seirenes)

Eltern: **Töchter der Sterope (2)** (verschiedene Versionen)

Sisiphos

Eltern: **Sohn des Aiolos (1) und der Sterope (1)** (oder Enarete)

Beschreibung: *Bruder des Salmoneus, Gatte der Pleiade Merope (1). Mit ihr hatte er die Söhne Glaukos (3) (später Vater des Bellerophontes), Thersandros (2) Koronos (4) und Almos.*
Sisiphos gründete Korinth (das alte Ephyra).

In einer anderen Version soll er Vater des Odysseus gewesen sein.

Sisiphos galt als Erzschelm der Sage. Er überlistete den Autolykos bei einem Diebeswettstreit indem er den von ihm gestohlenen Rindern ein Branntzeichen in den Huf machte.

Er fesselte den Tod und kehrte von einem genehmigten Ausflug auf die Erde in die Unterwelt nicht zurück.
Er erzählte dem Asopos davon, daß Zeus seine Tochter Aigina entführt hat und wurde wegen des Verrats von Zeus mit dem Tartaros bestraft.

Sisiphos muß in der Unterwelt büßen und einen Felsblock einen Berg hinaufrollen. Immer wenn der Fels oben ist rollt er weider herunter (Sisiphosarbeit- nie zum Ziel führende Arbeit; s.auch Danaidenarbeit).
Genealogie siehe Bellerophontes, Aiolos.

Sithon

Eltern: **Sohn des Poseidon und der Ossa**

Beschreibung: *Thrakischer König, Gatte der Nymphe Mendeis (Mende).*
Beider Töchter waren Rhoiteia und Pallene.

Sithon lebt blutschändlerisch mit seiner Tochter Pallene, bis Dionysos sie bei einem Ringkampf gewinnt und Sithon dafür tötet.

Skamandrios

Eltern: **Sohn des Hektor und der Andromache**

Beschreibung: *Hektor und seine Frau Andromache nennen ihn nach dem Flußgott Skamandros, der für die Verteidigung Troias so wichtig war.*
Skamandrios ist als Person identisch mit Astyanax

Skamandros (lat. Skamander)

Eltern: **Sohn des Zeus**

Beschreibung: *Flußgott bei Troas (Troia), dessen Gewässer die Ebene um die Stadt durchfließen und am Westende des Hellespont in die Ägäis münden.*

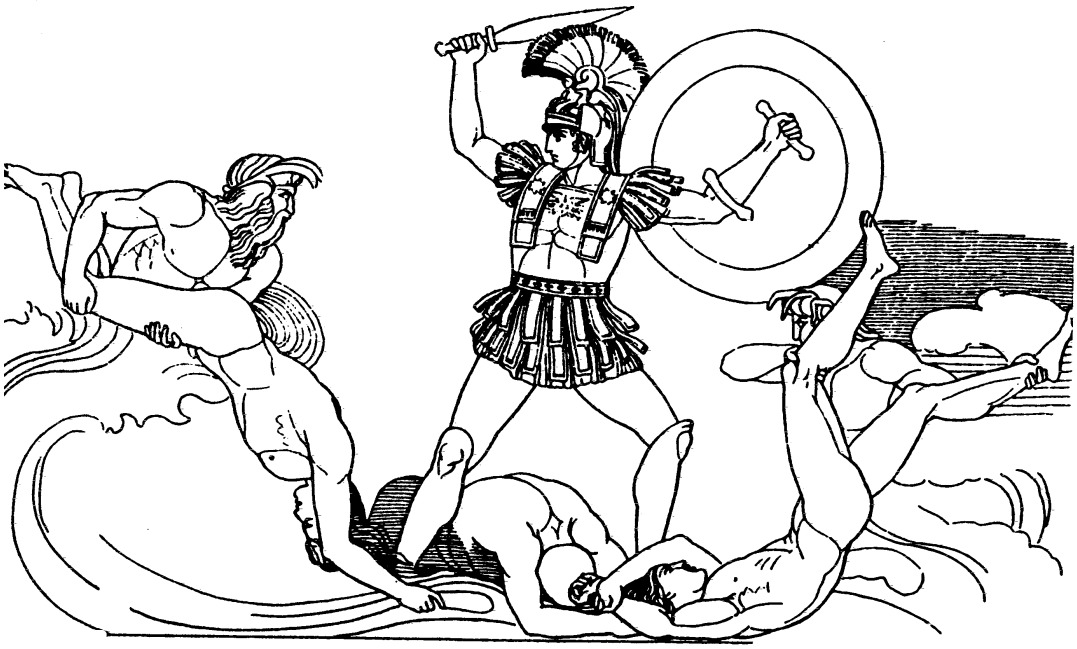

Achill im Kampf mit dem Flußgott

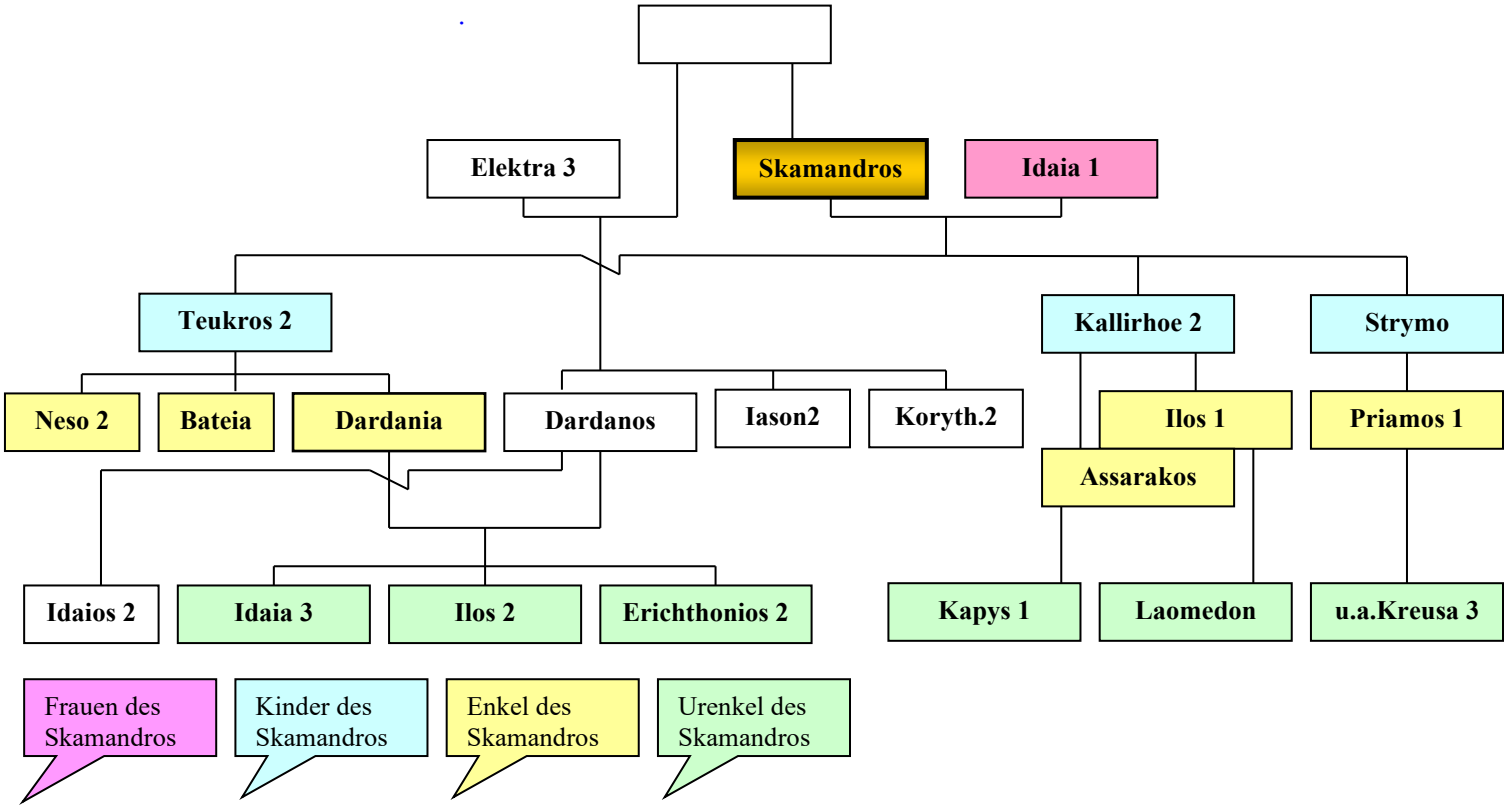

Gatte der Nymphe Idaia Vater der Kallirhoe (2), der späteren Gattin des Tros, der Strymo und des Troers Teukros (2).

Während des Troischen Krieges versuchte Skamandros den wütenden Achilleus am unsinnigen Morden zu hindern. (siehe Abbildung).
Er kämpfte auf troischer Seite.

Hephaistos zwang ihn aber mit einem gewaltigen Feuer wieder sein Flußbett aufzusuchen.
Bei den Göttern hieß der Flußgott Skamandros auch Xanthos .

Genealogie siehe auch Dardanos, Dardania, Idaia 1, Priamos, Remus.

SKEDASOS

Beschreibung: *Ein Held aus Leuktra.*

Zwei seiner Töchter wurden von den Spartanern mißbraucht und begingen Selbstmord.

SKIRION ODER SKEIRON

Beschreibung: *Räuber und Wegelagerer der griechischen Sage im megarischen Felsengebirge der auf einer Landenge die Vorbeikommenden zwang ihm die Füsse zu waschen.*

Dann stieß er sie mit dem Fuß von den Klippen.

Unten wurden sie von einer Riesenschlidkröte gefressen.
Wieder war es Theseus der den Unhold auf gleiche Weise tötete
(s. auch Sinis und Prokrustes)

SKYLLA (1) (lat. Scylla)

Eltern: **Tochter des Phorkys und der Krataiis**

Beschreibung: *Ein Ungeheuer mit zwölf Füßen, sechs Köpfen und drei Zahnreihen das in einer Felsenhöhle an der Meerenge von Messina lauerte.*
Ihr gegenüber war die ebensoschreckliche Charybdis (s.d.) der Meeresstrudel.

Mit ihren überlangen Hälsen und dem schrecklichen Gebiß mit drei Reihen Zähnen fraß sie alles Lebendige. Ursprünglich soll sie einmal eine spröde Schönheit gewesen sein.

Sechs der Gefährten des Odysseus fielen ihr zum Opfer, weil er der Charybdis ausweichen wollte, die alles in die Tiefe zog und verschlang.

Dank göttlicher Hilfe gelang es nur den Argonauten an den gefährlichen Monstern vorbei zu kommen.

SKYLLA (2) (lat. Scylla)

Eltern: **Tochter des Nisos (1),** König von Megara

Beschreibung: *Aus Liebe zu Minos (der ihre Vaterstadt belagerte) schnitt Skylla die ihren Vater mächtig machenden purpurnen Locken ab. An diesen hing sein Leben und das Leben der Stadt.*

Minos aber wollte sie nachher nicht mehr. Er ließ Skylla an ein Seil binden und Kielholen.

Nach einer anderen Version wurde sie in einen Vogel Kirris (Ciris) oder in einen Fisch verwandelt.

Skythen

Beschreibung: *Ein Sammelname für die zur Zeit des Altertums am Schwarzen Meer und an den Flüssen Don, Dnepr und Donau lebenden Völker und Stämme.*

Von Herodot beschrieben als fürchterliches Reitervolk in Südrußland aber mit Handelsbeziehungen nach Griechenland. Sie schlugen auch im 6. Jhd. v.u.Z. die Perser zurück.

In einzelne Gaue war dieser Sklavenhalterstaat aufgegliedert.
Diese wurden von mächtigen Stämmen geführt.

Skythes

Eltern: **Sohn des Herakles und der Echidna (2)**

Beschreibung: *Bruder des Agathyrsos und des Gelonos.*
Stammväter der Skythen.

Smertis

Beschreibung: *Er tötete den Penthilos und beseitigte so endgültig die Alleinherrschaft der Penthiliden in Mytilene.*

Smirna

Beschreibung: *Siehe Myrrha.*

Sokos (1)

Eltern: **Sohn des Hippasos (1)**

Beschreibung: *Mutiger troischer Held, dem es im Kampf gelang den Odysseus mit dem Speer den Schild zu durchbohren, daß er ihm die Haut von den Rippen riß.*
Tiefer ließ Athene den Stoss aber nicht eindringen.
Daraufhin durchbohrte Odysseus ihn mit dem Speer den Rücken, daß er zur Brust hervordrang.

Sokos war der Bruder des Charops (4), der ebenfalls von Odysseus getötet wurde.

Sokos (2)

Beschreibung: *Mit seiner Gemahlin Kombe die Eltern der Korybanten (2)*
Von Kekrops getötet.

Sokos (3)

Eltern: **Sohn des Keyx** (König von Trachis) **und der Asterope**

Soter (griech. „Retter")

Beschreibung: *Beiname von Gottheiten, die als Helfer in Notsituationen angerufen wurden. (z.B. Asklepios, Zeus, Dioskuren, Isis, Sarapis).*

Griechisch „Retter" auch für den Bringer einer neuen Zeit, oder Erlöser.

Sparte

Beschreibung: *Mutter der Eurydike (1) und des Amyklas (1) von ihrem Gemahl Lakedaimon.*
Genealogie siehe Akrisios.

Spartoi (dt. Sparten)

Beschreibung: *„Gesäte Männer". Die aus der Saat der Drachenzähnen des Kadmos hervorgegangenen Krieger, deren Stärkste überlebten und die Grundlage der Adelsgeschlechter in Griechenland und Theben wurden (s. Kadmos).*

Speio

Eltern: **Tochter des Nereus und der Doris (1)**

Beschreibung: *Nymphe, Nereide. „Die Grottenbewohnerin".*

Spercheios

Beschreibung: *Mit Polydora 1 (Tochter des Peleus), zeugte er den Menesthios (1) und den Dryops.*
Spercheios war ein niederer Flußgott in Südthessalien.

Spermo

Eltern: **Sohn des Anios**

Beschreibung: *Bruder des Elias und des Oino. Abstammung von Apollon.*
Er galt als Personifizierung der Saat.

Sphinx (bei Hesiod: Phix)

Eltern: **Tochter des Orthos und der Echidna (1)**
(andere Version Typhon und Echidna)

Beschreibung: *Ursprünglich aus dem Ägyptischen kommendes Mischwesen.*
In der griechischen Sage ein Ungeheuer mit Kopf und Brust einer Frau und Löwenleib- hier aber geflügelt:
„Dem Volk von Theben zum Unheil geboren".

Berühmt ist ihr, von den Musen erfahrenes, Rätsel.
Vor Theben lauerte sie den Reisenden auf und verschlang sie, wenn sie das Rätsel nicht lösen konnten:

„Wer geht zuerst auf vier, dann auf zwei und später auf drei Beinen ?"
Als Oidipus die Antwort „der Mensch" fand, stürzte sie sich in den Abgrund. Oidipus hatte die Thebaner von dem Ungeheuer befreit.

Zum Lohn wurde er ihr neuer König und erhielt unwissentlich seine eigene Mutter als Gattin.

Sphyros

Eltern: **Sohn des Machaon**

Beschreibung: *Er wurde aber erst spät in der Mythologie genannt.*

Spolia

Beschreibung: *Die dem erschlagenen Feind abgenommene Rüstung. Oftmals den Göttern als Siegesbeute dargeboten.*

Staphylos (1)

Eltern: **Sohn des Dionysos und der Ariadne**

Beschreibung: *Seine Gemahlin war Chrysothemis (4). Beider Kinder waren Rhoio, Molpadia und Parthenos (2).*
Genealogie siehe auch Ariadne

Staphylos (2)

Eltern: **Sohn des Silenos und der Melia (4)**

Beschreibung: *Argonaut, sein Name bedeutete „Weintraube“.*
Er galt als Erfinder des Weines.
Seine Brüder waren Dolion und Pholos.

Stentor

Beschreibung: *Ein stimmgewaltiger Held vor Troia. Er konnte so laut brüllen wie 50 Mann. (Stentorstimme)*

Sterope (1)

Eltern: **Tochter des Atlas und der Pleione**

Beschreibung: *Eine der 7 Pleiades (s.d.). In einer Version Mutter des Sisiphos.*
Ansonsten Gemahlin des Oinomaos (1) und Mutter der Hippodameia (1) Genealogie siehe auch Pelops.

Sterope (2)

Eltern: **Tochter des Akastos und der Astyadameia (1)**

Beschreibung: *Mit Acheloos, dem Flußgott, zeugte sie vmtl. die Sirenen.*

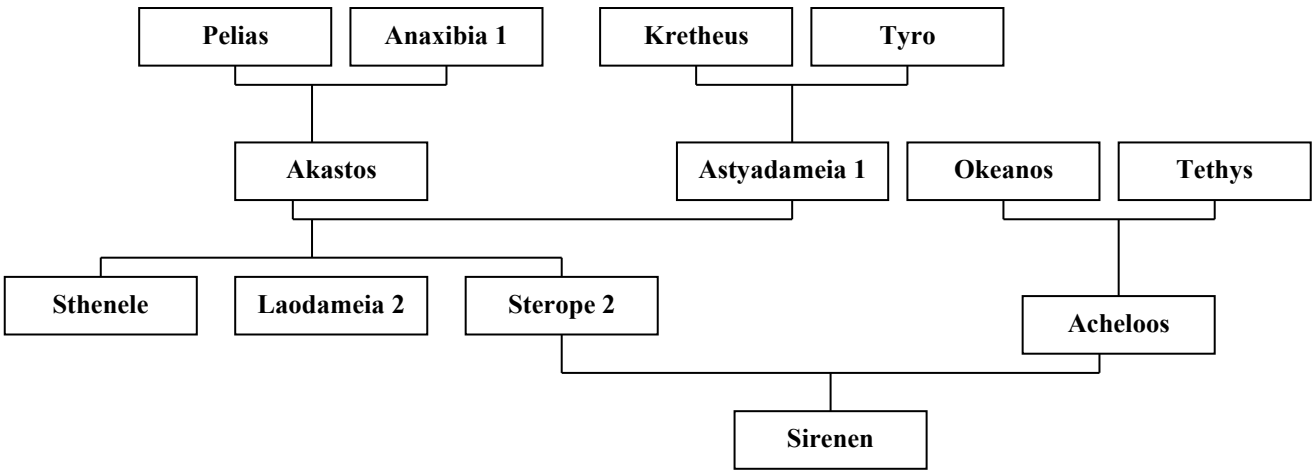

Sterope (3)

Eltern: **Tochter des Kepheus (2)** (König von Tegea)

Steropes

Eltern: **Tochter des Uranos und Gaia**

Beschreibung: *Kyklop (s.d.), Bruder des Brontes und des Ares.*
Er war der Bltzeschleuderer.

Stheneboia (später Anteia genannt)

Eltern: **Tochter des Iabates**

Beschreibung: *Eines anderen Gattin, nämlich des Proitos.*
Sie liebte aber den Bellerophontes (s.d.). Ihm schenkte sie die Nachkommen Laodameia (1), Isander und Hippolochos.

Als er vom geflügelten Pegasos fällt; verübt sie Selbstmord.
Genealogie siehe auch Bellerophontes.

Sthenelas

Beschreibung: *Ihm wurde von Patroklos der Rücken mit dem Schwert zerschmettert.*

Stenele

Eltern: **Tochter des Akastos und der Astyadameia (1)**

Beschreibung: *Eine Schwester der Sterope (2).*

Sthenelos (1)

Eltern: **Sohn des Perseus und der Andromeda**

Beschreibung: *Vater des Eurysteus und der Alkyone (3) und des Eurystheus, von seiner Frau Nikippe.*
Ihm war es gelungen Amphitryon aus ganz Argos zu vertreiben.
Sthenelos (1) wurde später von Hyllos getötet.

Sthenelos (2)

Eltern: **Sohn des Kapaneus (2) und der Euadne (2)**

Beschreibung: *Einer der Epigonen die Theben eroberten.*
Vater des Kylarabes und Kometes (1)

Er war ein Wagenlenker und Freund des Diomedes in Troia und einer der Insassen des Troischen Pferdes.
Er raubt aus einem Tempel in Troia das Kultbild des dreiäugigen Zeus.

Sthenelos (3)

Eltern: **Sohn des Androgeos**

Beschreibung: *Bruder des Alkaios (2). Androgeos und drei seiner Brüder überfallen die Gefährten des Herakles auf Paros bei deren Zug gegen die Amazonen.*
Androes und Alkaios (2) werden von Herakles gefangen und auf Thasos ausgesetzt.

Sthenelos (4)

Beschreibung: *Gefährte des Herakles im Kampf gegen die Amazonen, von denen er mit einem Pfeil getötet wurde.Sein Schatten erschien den Argonauten auf ihrer Fahrt, die ihm opferten.*

Sthennos oder Stheno

Eltern: **Tochter des Phorkys (1) und der Keto**

Beschreibung: *Eine der Gorgonen (s.d.) Schwester der ebenfalls unsterblichen Euryale und der sterblichen Medusa.*

Stichios

Beschreibung: *Fürst der Böotier, die auf Seiten der Griechen kämpften.*
Er wurde von Hektor getötet.

Stier des Minos

Beschreibung: *In unnatürlicher Liebe zu diesem Ungeheuer paarte sich Pasiphae (s.d.) mit ihm.*
Ein weiteres Ungetüm, der Minotauros wurde geboren.

Stilbe

Eltern: **Tochter des Peneios und der Kreusa (4)**

Beschreibung: *Mutter des Kentauros (1), Lapithes (1) und Aineus von Apollon.*

Streit

Eltern: **Sohn der Nyx** (bei Hesiod) **und des Erebos**
(Personifizierung)

Strophios (1)

Eltern: **Sohn des Krisos**

Beschreibung: *Vater des Pylades und der Elektra (1). Er war mit einer Schwester des Agamemnon verheiratet. Er kümmerte sich um den kleinen Orestes, den ihm Klytaimestra brachte. Genealogie siehe auch Phokos (1).*

Strophios (2)

Eltern: **Sohn des Atreus und der Aerope (2)**

Beschreibung: *Bruder des Menelaos, Agamemnon und der Anaxibia.*
Erste Frau seines Sohnes Pylades war seine Schwester Anaxibia, dessen zweite Frau war die Tochter seines Bruders Agamamnon, Elektra (1), ebenfalls eine Tante von ihm.

Strophios (2) war Großvater des Strophios (3).

Strophios (3)

Eltern: **Sohn des Pylades und der Elektra (1)**

Beschreibung: *Siehe Strophios (2).*

Strymo

Eltern: **Tochter des Skamandros und der Idaia (1)**

Beschreibung: *Schwester der Kallirhoe (2) und des Teukros (2).*
Sie war die Gemahlin des Laomedon (1).
Beider gemeinsame Kinder waren
Priamos (1), Hesione (1), Astyoche (2), Klytios (3) , Killa, Lampos (1), Hikethaon, Medesikaste (1) und Tithonos.
Genealogien siehe Remus, Priamos (1).

Stymphalische Vögel

Beschreibung: *In der griechischen Sage Vögel mit metallischen Federn, die sie wie Pfeile abschossen. Beheimatet auf dem See bei Stymphalos (Arkadien). Sie töteten Menschen und Tiere.*
Die zwölfte Aufgabe des Eurysteus an Herakles war es diese Tiere unschädlich zu machen.

Stymphalos

Eltern: **Sohn des Elatos (1) und der Laodike (2)**

Beschreibung: *Vater der Parthenope (2) und seiner Söhne Gortys (1) und Agamedes (1).*
Dieser arkadische König gründete die Stadt Stymphalos im Nordosten.

Styx

(griech.: „die Verhasste")

Eltern: **Tochter des Okeanos und der Thetys**

Beschreibung: *Älteste Tochter; ein Flu? der aus dem Okeanos in die Unterwelt abfloß und Wasser des Grauens genannt wurde.*

Styx hatte als Erste dem Zeus bei seinem Kampf gegen die Titanen geholfen. Er belohnte sie damit, daß bei ihr die Götter ihre heiligen Eide schwören. Schwor ein Gott einen Meineid fiel er für neun Jahre in eine Erstarrung.

Über die Styx, den Grenzflu? zur Unterwelt schippert der greise Fährmann
Charon die Seelen der Verstorbenen (siehe auch Hades)

Gatte der Styx war der Titan Pallas (1). Ihre Kinder: Nike (Viktoria.), Kraft, Gewalt und Eifersucht (Personifizierungen bei Hesiod), Bia, Kratos, Kokytos, Zelos (2) und Mania.

Sychaeus

Beschreibung: *Gatte der Dido (s.d.). Von seinem Schwager Pygmalion (s.d.) aus Habgier ermordet.*

Sylea

Eltern: **Tochter des Korinthos**

Beschreibung: *Gattin des Polyphemon. Ihr Kind war Sinis.*

Syleus

Eltern: **Sohn des Poseidon**

Beschreibung: *König von Aulis. Er nannte es Spaß:*

Alle Reisenden die sein Land durchquerten, mußten in seinen Weinbergen hacken, oder anderes arbeiten.
Als auch Herakles hier arbeiten mußte (im Dienste der Omphale), tötete er ihn und seine Töchter (eine war Xenodike 2).

Symanthus

Beschreibung: *Ein Flußgott, Gemahl der Dido.*

Eine seiner Töchter war in Verbindung mit Faunus Mutter des Akis.

Symplegaden

Beschreibung: *In der Sage zwei schwimmende, zusammenschlagende Felsen. In Homers Odyssee Plankten („Irrfelsen“) Sie wurden lokalisiert entweder am Eingang*
zum Schwarzen Meer oder bei den Säulen des Herakles bei Gades (Gibraltar)

Sie drifteten ständig hin und her und das so schnell, daß sie fast jedes Schiff das hindurch wollte, zerquetschten.

Den Argonauten gelang die Durchfahrt mit einer List.
Sie ließen erst eine Taube fliegen. Als die Felsen nach dem Zusammenprall wieder auseinander drifteten fuhren sie schnell durch und die Argo wurde nur hinten leicht beschädigt.

Seit dem stehen die Felsen still.

Syrinx

Beschreibung: *Schöne Nymphe in die sich der Hirtengott Pan verliebt hatte. Um ihm zu entkommen wurde sie in ein Schilfbeet verwandelt, daß heute noch leise im Wind flüstert.*
Aus ihren Halmen bastelte sich Pan seine aus unterschiedlich langen Schilfrohren erfundene Panflöte.
So kann er sich weiter mit ihr unterhalten.

zurück zum Inhaltsverzeichnis

Tag

Eltern: **Sohn des Erebos und der Nyx** (bei Hesiod)
(*Personifizierung*)

Talaimenes

Beschreibung: *Vater des Antiphos (5) von seiner Frau Gygaia.*

Talaos

Eltern: **Sohn des Bias (1) und der Pero (1)**

Beschreibung: *Vater der Eriphyle, des Parthenopaios (1), des Hippomedon, des Mekisteus (Melistheus), des Leukos (3), des Pronax, des Aristomachos (2) Adrastos (1), von seiner Gemahlin Lysimache.*

Eine weitere Beziehung hatte er noch mit Lysianassa (1).
Er war König von Argos und nahm am Zug der Argonauten teil.
Im Zweikampf wurde er von Amphiaraos getötet.

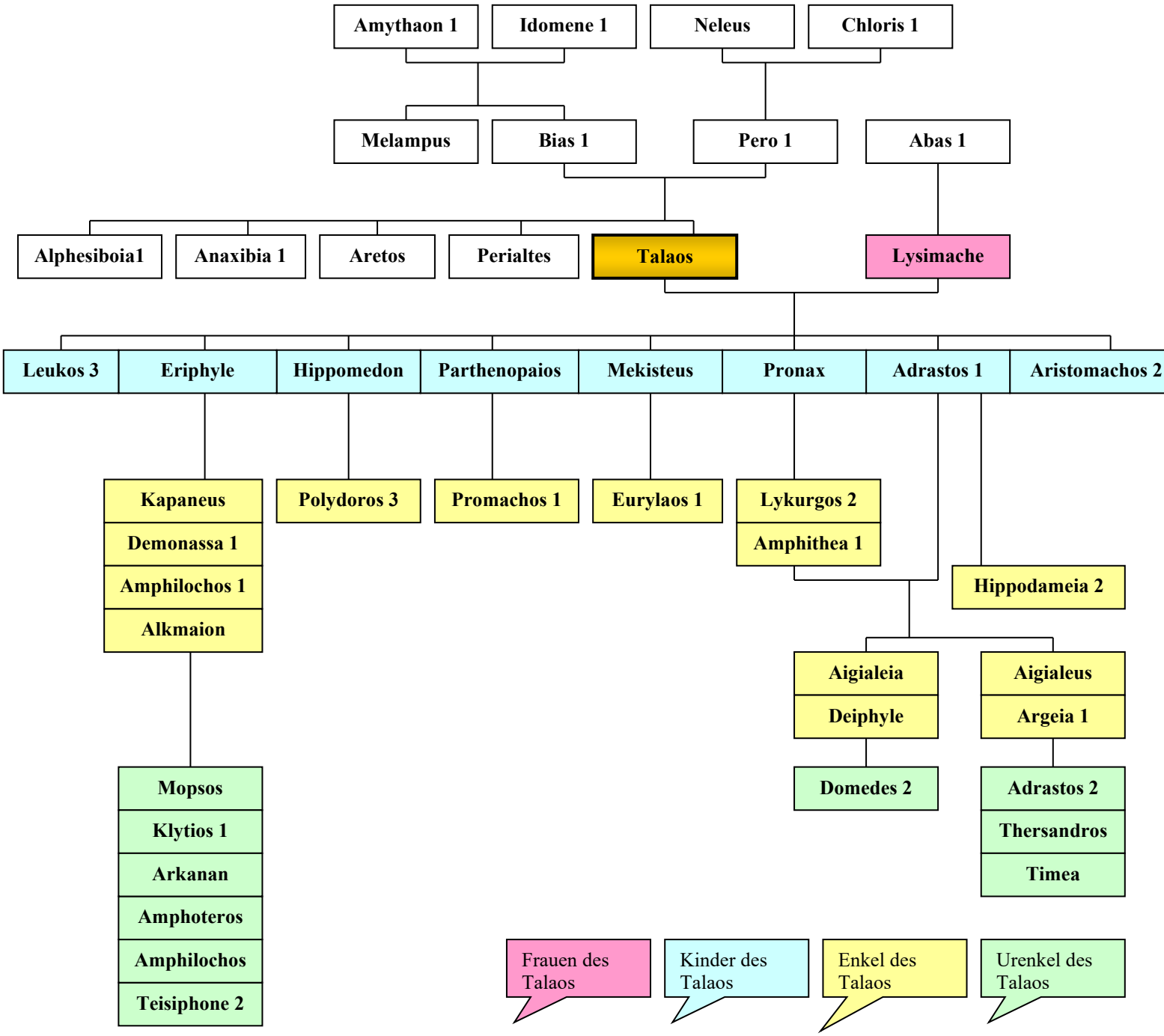

Genealogie siehe auch Neleus.

Talos (1) auch Kalos genannt

Eltern: **Sohn des Hephaistos** aus Bronze geschaffen

Beschreibung: *Ein gewaltiger beseelter eherner Riese den Zeus der Europe zum Schutz gegeben hat, damit er für sie Kreta bewacht.*

Er entstammte einst dem Geschlecht der Menschen die aus Buchen entsprossen waren. Er war am ganzen Leib aus Erz (außer seiner Ferse).

Er tötet alle Ankommenden und schleudert Felsen gegen Schiffe die sich der Insel nähern. So erging es auch den Argonauten.

Beim Werfen hatte er sich einmal an der Fessel verletzt, dies war seine verwundbarste Stelle, weil er dort ausbluten würde.

Eine einzige Ader zog sich vom Kopf bis zum Knöchel durch seinen Körper. An der Ferse war ein Nagel, der die verwundbarste Stelle schützen sollte.

Medeia bezauberte ihn und zog ihm den Nagel am Knöchel heraus, so das sein Blut wie flüssiges Blei herausschoß und er starb.
(Nach einer anderen Version hat ihn Poias mit einem Pfeil getötet).

Talos (2) *(auch Perdix genannt)*

Eltern: **Sohn der Perdix**

Beschreibung: *Neffe des Baumeisters Daidalos bei den ihn seine Mutter in die Lehre gab.*
Er wird von Daidalos aus Eifersucht auf seine Erfindungen von der Burg Athen zu Tode gestürzt.

Talos erfand u.a. die Töpferscheibe und aus dem Kinnbacken einer Schlange die Säge.
Eine weitere Erfindung war die des Drechseleisens und auch den Kompaß soll er erfunden haben.

Talthybios (1)

Beschreibung: *Kampf- und Weggefährte des griechischen Heerführers Agamemnon, der als Vermittler und Herold gebraucht wurde. Agamemnon schickte ihn mit Eurybates zu Achilleus um die Sklavin Briseis abzuholen.*

Talthybios (2)

Beschreibung: *Spartanischer Herold. Er überwirft sich mit den Spartanern, weil die eine persische Gesandschaft töteten.*

Tanagra

Eltern: **Tochter des Aiolos (1) und der Enarete**

Tantaliden

Beschreibung: *Nachkommen des Tantalos.*

Tantalos (1) *(lat. Tantalus)*

Eltern: **Sohn des Zeus und der Pluto (1)**

Beschreibung: *Vater des Pelops, Broteas, Daskylos und der Niobe (1)*

Er war ein reicher König der in der Nähe des Berges Sipylos (Smirna) lebte und von dort Lydien beherrschte.

Ihm war die Ehre zuteil an der Göttertafel zu speisen. Er aber stahl dort Ambrosia und Nektar und , was noch viel schwerer wog, er verriet den Menschen Geheimnisse der Götter.

Er ging so weit die Götter zu provozieren, in dem er seinen eigenen Sohn Pelops (s.d.) schlachtete und den Göttern als Mahl vorsetzte um ihre Allwissenheit zu prüfen.

Dafür wurde er verdammt in der Unterwelt unaufhötliche Qualen zu erleiden.
Er steht bis zum Hals im Wasser und über ihm hängen süße Trauben. Aber sobald er sich ihnen nähert sind sie weg.

Er wurde mit ständigem Hunger und Durst bestraft.

Zudem schwebte über seinem Kopf ein Fels der jederzeit herunter stürzen konnte. Auf seinen Nachkommen lag ein Fluch der Götter.

Daher die sprichwörtlichen Tantalosqualen.
Genealogie siehe auch Pelops, Niobe (1).

Tantalos (2)

Eltern: **Sohn des Amphion und der Niobe (1)**

Beschreibung: *Er wurde mit seinen 13 anderen Geschwistern von Apollon und Artemis getötet, weil seine Mutter Niobe deren Mutter Leto lästerte.*
Genealogie siehe auch Niobe (1).

Tantalos (3)

Eltern: **Sohn des Thyestes**

Beschreibung: *Mit seinem Bruder Pleisthenes wurde er von seinem Onkel Atreus (s.d.) getötet und gekocht dem Vater Thyestes (s.d.) als Essen vorgestellt.*
Genealogie siehe auch Pelops.

Taphios

Eltern: **Sohn des Poseidon und der Hippothoe (1)**

Beschreibung: *Vater des Pterelaos. König von Thaphios und den thaphischen Inseln.*

Taras

Eltern: **Sohn des Poseidon** und einer Nymphe

Beschreibung: *Delphinreitender Flußgott.*

Taraxippos

Beschreibung: *Dämon der Pferde scheuen ließ.*

Tarchon (1)

Eltern: **Sohn des Telephos und der Laodike (1)**

Beschreibung: *Gründer von Tarquinii. Bundesgenosse des Aineis.*

Tarchon (2)

Eltern: **Sohn des Tyrsenos (2)**

Tartaros *(lat. Tartarus)*

Eltern: **Sohn des Chaos**

Beschreibung: *Der finstere Strafort der Götter in der Tiefe der Erde, oder der Untergrund unter der Erde, verschlossen mit ehernen Toren. So weit von der Erde entfernt, wie Himmel und Erde.*
Ein eherner Amboss würde neun volle Tage fallen, ehe er dort ankäme.

Von Zeus verbannt waren im Tartaros:
sein Vater Kronos, die Titanen und unter anderen Sisiphos, Briareos, Gyes, Kottos, Ixion, Tityos und Tantalos

Der Tartaros wurde manchmal auch als tiefster Teil des Hades angesehen.
Das Kind des Tartaros mit der Gaia ist Typhon, ein Ungeheuer mit 100 Schlangenköpfen (Gatte der Echidna).
Ein weiterer Sohn Astraios (2).

Tauris

Beschreibung: *Siehe Iphigeneia. Ein Ort auf der Krimhalbinsel.*

Tauschschwestern

Beschreibung: *Siehe Herse.*

Taygete

Eltern: **Tochter des Atlas und der Pleione**

Beschreibung: *Eine der Pleiades (s.d.). Zeus verfolgte Taygete, die dann, von ihm geschwängert, den Lakedaimon gebar.*
Genealogie siehe Atlas

Tegeates

Eltern: **Sohn des Lykaon (2)**

Beschreibung: *Gemahl der Maira (3).*

Tegyrios

Beschreibung: *Thrakischer König. Er nahm den flüchtigen Eumolpos auf.*

Teiresias

Eltern: **Sohn des Eueres und der** Nymphe **Chariklo (1)**

Beschreibung: *Zur Strafe, daß er der Göttin Athene beim Baden zugesehen hatte wurde er von ihr geblendet, erhielt aber die Gabe der Prophetie.*
Er wurde ein berühmter thebanischer Seher, Zeichendeuter und Wahrsager.

Ihm gelang es als er zweimal von einem Paar Schlangen eine getötet hatte sich mal in eine Frau (so lebte er sieben Jahre) und mal in einen Mann zu verwandeln.

Zeus nahm ihn deshalb auch als Schiedsrichter bei der Frage welches der Geschlechter hat beim Liebesspiel den größeren Genuß. Er entschied sich, nach eigener Erfahrung, für die Frau.

Zweite Version:
Für dieses Urteil wurde er aus Wut von der Göttin Hera geblendet.

Dafür erhielt er von Zeus die Sehergabe und den Vorzug nach seinem irdischen Leben auch im Hades seinen Verstand weiter zu behalten.

Teiresias Fähigkeiten wurden oft von den Helden der Sage genutzt so z.B. von Oidipus, Laios oder Kadmos.

Töchter des Teiresias waren die Seherin Manto (1), Chloris (4) und Historis.

Teisamenos (1)

Eltern: **Sohn des Thersandros (1) und der Demonassa (1)**

Beschreibung: *König von Theben.*

Teisamenos (2)

Eltern: **Sohn des Orestes (1) und der Hermione**

Beschreibung: *König von Sparta und Argos. Genealogie siehe auch Agamemnon.*

Teisamenos (3)

Beschreibung: *Ein Seher aus Sparta.*

Teisiphone (1) Tisiphone

Eltern: **Tochter des Uranos und der Gaia**

Beschreibung: *Eine der Erinyen (s.d.). Die griechische Rachegöttin, -die den Mord rächte.*
Ihre Schwestern sind Allekto und Megaira.

Teisiphone (2)

Eltern: **Tochter des Alkmaion und der Manto (1)**

Beschreibung: *Aufgezogen wurde Teisiphone am Hof des Kreon (2), König von Korinth.*
Kreons Gattin aber verkaufte sie aus Eifersucht als Slkavin. Und als Sklavin kam sie eines Tages auch wieder an den Hof ihres Vaters Alkmaion ohne daß sie jemand erkannt hätte.
Genealogie siehe Talaos.

Teispes

Eltern: **Sohn des Achaimenes**

Tekmessa

Eltern: **Tochter des Teuthras,** König von Phrygien

Beschreibung: *Als Aias der Große (s.d.) ihre Heimat eroberte, wurde sie versklavt. Im Laufe der Zeit aber wurde sie die treue Gefährtin des Aias und Mutter seiner Söhne Eurysakes und Philaios.*

Sie versuchte vergeblich Aias von seinen Selbstmordabsichten abzubringen, als nicht er, sondern Odysseus die Waffen der toten Achilleus erhielt.

Telamon

Eltern: **Sohn des Aiakos und der Endeis**

Beschreibung: *Mit seinem Bruder Peleus ermordete er seinen Halbbruder Phokos (oder Pholos) Beide wurden deshalb vom Hof verbannt.*
Vom König von Salamis Kycherus soll er eine Tochter zur Frau bekommen haben.

Teleamon heiratete dann Glauke 1(identisch mit Kreusa 2), Tochter des Kreon (2). Nach Kreons Tod wurde er Herrscher von Korinth.
Mit seiner zweiter Frau Eriboa 1(identisch mit Periboa) zeugte er seinen Sohn Aias den Großen.

Telamon nahm an der Kalydonischen Jagd (s.d.) teil, am Zug der Argonauten und war ein treuer Gefährte des Herakles beim Kampf gegen Laomedon.

Nach der Eroberung Troias erhielt er Laomedons Tochter Hesione (1) als Sklavin zugesprochen. Mit ihr zeugte er den Teukros (1).
Von Theaneira war er Vater des Trambelos.

Seine Nachkommen wurden auch Telemonier oder Telamonier genannt.
Genealogie siehe auch Phokos (1), Aiakos, Peleus.

Telchinen

Beschreibung: *In der Sage zauberkundige Schmiedegesellen, Ureinwohner von Rhodos und Kreta, die zuerst Erzieher des Poseidon waren und dann seine mächtigste Waffe den Dreizack schmiedeten.*
Sie sollen den bösen Blick gehabt haben.

Aphrodite hatte sie in Wahnsinn versetzt, weil sie der eigenen Mutter Gewalt antaten.
Poseidon verbirgt sie in der Erde, aber die Nereide Halia befreit sie und wirft sie ins Meer.
Dafür wird sie in Ino- Leukothea verwandelt.

Teledamos (1)

Eltern: **Sohn des Odysseus und der Kalypso (1)**

Beschreibung: *Bruder des Nausithoos (2).*

Teledamos (2)

Eltern: **Sohn des Agamemnon und der Kassandra**

Beschreibung: *Nach dem Fall Troias wurde Kassandra Sklavin des Agamemnon.*
Als sie dann auch noch Zeugin des Mordes der Klytaimestra und des Aigistos an Agamemnon wurde, wurden sie und Teledamos auch von Aigisthos umgebracht. Genealogie siehe auch Agamemnon.

Teledike

Beschreibung: *Gemahlin des Phoroneus. Gemeinsame Kinder waren Niobe (2) und Apis. Teledike war eine Nymphe.*

Telegone

Beschreibung: *Mutter des Orsilochos (1) vom Flußgott Alpheios.*

Telegonos

Eltern: **Sohn des Odysseus und der Kirke**

Beschreibung: *Telegonos suchte seinen Vater, als der nach dem Troischen Krieg nicht nach Hause kam.*
Unterwegs tötete er seinen Vater Odysseus (s.d.), ohne ihn zu erkennen.

Danach nahm er seine Stiefmutter Penelopeia und seinen Stiefbruder Telemachos mit zu seiner Mutter Kirke nach Aiaia, die ihnen Unsterblichkeit verlieh.

Später heiratete er sogar seine Stiefmutter Penelopeia; beider Sohn war Italos.
Sein Halbbruder Telemachos heiratet Telegonos Mutter Kirke (sie war Telemachos Stiefmutter)..

Beide Halbbrüder (gemeinsamer Vater war Odysseus) heiraten (über Kreuz) ihre Stiefmütter.

Siehe auch seine Schwester Kassiophone (andere Version) und Telemachos.
Genealogie siehe Odysseus

Telemachos

Eltern: **Sohn des Odysseus und der Penelopeia**

Beschreibung: *Als Telemachos erwachsen war, stand er seiner Mutter Penelopeia gegen die Freier, die seit zwanzig Jahren sein Vaterhaus belagerten, bei.*

Dann machte er sich auch auf die Suche nach Odysseus, seinem Vater, wie ihm Athena in Gestalt des Mentes befohlen hatte.

Er fragte bei Nestor in Pylos und bei Menelaos in Sparta nach ihm. Bei seiner Rückkehr entging er gerade noch den Mordplänen der immer noch anwesenden Freier.

Kurz darauf aber kam sein Vater, verkleidet als Bettler, nach Hause zurück. Nach einigem Zögern gab er sich dem Sohn zu erkennen. Gemeinsam kämpften sie gegen die Freier.

Telemachos heiratete später Nausikaa (oder Polykaste) und Kirke.
Siehe auch seine Schwester Kassiophone und Telegonos.
Genealogie Odysseus

Telemonier

Beschreibung: *Nachkommen des Telamon. Die Berühmtesten waren Aias der Große und sein Halbbruder Teukros (1).*

Telemos

Beschreibung: *Ein Seher der bei den Kyklopen lebte. Er hatte sogar dem Polyphemos geweissagt, daß ein Odysseus kommen würde und ihn blenden. Dieser hatte das aber wieder vergessen.*

Nach einer anderen Version hatte ja Odysseus Polyphemos den falschen Namen „Niemand“ gegeben. Als der Kyklop den richtigen Namen erfuhr, erinnerte er sich der Weissagung.

Telenages

Eltern: **Sohn des Aiolos (2)** (Herrscher der Winde)

Beschreibung: *Er war der jüngste seiner Brüder. Sein Bruder Makareus (1) war an seiner Ermordung beteiligt.*

Teleos

Beschreibung: *Vater des Klymenos (3).*

Telephasia oder Telephassa

Beschreibung: *Gattin des Agenor (1) , König von Phönikien.*
Beide sind die Eltern der
Europe (3) , Kilix, des Kadmos, Phineus (1), Thasos, Krotopos, Elektra (5), und Phönix (1).

Agenor und Telephasia suchten lange nach Ihrer von Zeus entführten Tochter Europe (3).
Genealogie siehe auch Kadmos.

Telephos

Eltern: **Sohn des Herakles und der Auge**
(arkad. Athenapriesterin)(Alea)

Beschreibung: *Als Kind ausgesetzt von seinem Großvater.*
Von einer Hirschkuh gesäugt lebte er in Mysien (verschiedene Versionen), als die nach Troia segelnden Griechen seine Insel überfielen. Sie hatten den Weg nach Troia verfehlt.

Beim Kampf gegen die Eindringlinge wurde Telephon von Achilleus mit dem Speer am Schenkel verletzt.
Dies wäre nicht so schlimm gewesen, aber die Wunde heilte nicht.
Durch ein Orakel erfuhr er: „Wer die Wunde geschlagen, wird die Wunde heilen“.

Als Bettler verkleidet ging er ins Lager der Griechen und bat Achilleus um Hilfe. Der kratzte den Rost von seinem Speer und die Wunde heilte.
Danach zeigte Telephos ihnen den Weg nach Troia.

Er führte die gesamte griechische Flotte, ohne sich aber am späteren Kampf zu beteiligen.

Nach einer anderen Version sprechen sich die Gegner aus und erkennen, daß sie Blutsverwandte sind. Telephos nimmt aber trotzdem nicht am Kampf gegen Troia teil.

Telephos war mit Argiope (1) verheiratet, aus dieser Verbindung stammt Eurypylos (2).
In zweiter Ehe verheiratet mit Astyoche.
Mit Hiera hatte er ein Verhältnis,
Mit Laodike (1) 3 Kinder, Tyrsenos (1), Tarchon (1) und Kyparissos.
Genealogie siehe Laodike, Herakles.

Telesiades

Beschreibung: *Vater des Melissos.*

Telesto

Eltern: **Tochter des Okeanos und der Tethys**

Beschreibung: *Nymphe, Okeanide.*

Telete

Eltern: **Tochter des Dionysos und der Nikaia**

Teletusa

Beschreibung: *Von ihrem Mann Lygdos wurde sie Mutter des Iphis (2).*

Telon

Beschreibung: *Vater des Oibalos (2).*

Temenos (1)

Eltern: **Sohn des Aristomachos (1)**

Beschreibung: *Einer der Herakliden, Bruder des Kresphontes, Schwager der Merope (2).*
Stammvater der Könige von Argos, seine Kinder waren Phalkes, Keisos Hyrnetho, Kallias, Eurypylos (4) und Agelaos (4).
Agelaos (4) stiftet Titanen an, seinen eigenen Vater zu ermorden, weil dieserseine Schwester Hyrnetho und deren Gemahl ihm vorgezogen hatte.

Temenos (2)

Eltern: **Sohn des Pelasgos**

Temenos (3)

Eltern: **Sohn des Phegeus (3)**

Beschreibung: *Genealogie siehe auch Phegeus (3)*

Tenages

auch Phaeton genannt

Eltern: **Sohn des Helios und der** Nymphe **Rhodos**

Beschreibung: *Heliade. Er war der Jüngste und Schönste. Entweder nur von seinem Bruder Makar allein oder unter Beihilfe noch anderer seiner Brüder aus Eifersucht getötet.*

Teneros

Eltern: **Sohn des Apollon und der Metia** oder Melia

Beschreibung: *Namensgeber der Insel Tenedos. Teneros wurde von Achilleus getötet. Sein Bruder war Ismenos.*

Tenes oder Tennes

Eltern: **Sohn des Kyknos (2) und der Prokleia**
(oder Apollon und Prokleia)

Beschreibung: *Sein Vater hatte ihn in eine Truhe gesperrt und auf dem Meer ausgesetzt, weil seine Stiefmutter Phylonome ihn unzüchtiger Annäherungsversuche bezichtigte.*

Eigentlich war es umgekehrt (siehe Kyknos).
Bei der Fahrt nach Troia landeten die Griechen auf der Insel wo er gestrandet war. Es kam zum Kampf. Beim Versuch die Griechen nicht an Land zu lassen wurde Tenes von Achilleus getötet.

Thetis hatte Ihren Sohn Achilleus noch gewarnt Tenes zu töten, denn ein Orakel sagte, daß, wer den Tenes tötet, durch Apollon sterben wird.
Schwester des Tenes war Hemithea, die ebenfalls ausgesetzt wurde.

Tenthredon

Beschreibung: *Vater des Prothoos (1). Enkel des Magnes (1).*

Terambos identisch mit Kerambos

Tereus

Eltern: **Sohn des Ares**

Beschreibung: *König von Thrakien, der seinen Bruder Dryas ermordete.*
Gatte der Prokne, Vater des Itys. Schänder ihrer Schwester Philomela (s.d.). Beide Schwestern rächten sich furchtbar an ihm, indem sie seinen Sohn Itys (1) töteten.

Termeros

Eltern: **Sohn des Poseidon**

Beschreibung: *Ein Riese, der alle Ankommenden mit seinem harten Hirnkasten zu Tode stieß.*
Von Herakles getöet, dessen Schädel noch härter war.

Terpios

Beschreibung: *Vater des Phemios (1).*

Terpsichore

Eltern: **Tochter des Zeus und der** Titanin **Mnemosyne**

Beschreibung: *Eine der neun Musen. Terpsichore bedeutet auf griechisch so viel wie „die Tanzfreudige“.*
Meist dargestellt mit Efeu Lorbeer, Flöte und Lyra.

Tethys

Eltern: **Tochter des Uranos und der Gaia**

Beschreibung: *Schwestergattin des Okeanos. Beide sind die Eltern der Flüsse und der 3.ooo Okeaniden (s.d.).*

Sie lebten im Ozean.
Im einzelnen seien hier beispielhaft 48 Namen von Okeaniden aufgezählt:

Admete (2), Akaste, Amphiro, Asia, Chryseia, Dione, Doris (1), Doris (3), Eidyia, Elektra (2), Ephyra, Eudora, Europe (1),Eurynome (2),

Galaxaura, Hesione (2), Hippo (1), Ianeira (1), Ianthe, Idyia, Kallirrhoe (3), Kallypso (2), Kerkeis, Klymene 1 (ident. mit Perse, Perseis) , Klythia (1),Kreusa (4), Melia (1), Melia (2), Melobosis, Menestho, Metis, Okyroe (1), Pasithoe, Peitho, , Petraia, Philyra, Plexaura, Pluto (2), Polydora (3), Prymino, Rhodeia, Styx, Telesto, Thoe (2), Thrake, Tyche (2), Xanthe und Zeuxo.
Ihre Bürder waren u.a.:
Acheloos, Alpheios, Asopos (1), Maiandros, Peneios, Eridanos, Inachos, Ismenos (2),Simoneis,
Kaikos, Kaanthus, Kaaithos. (hier 12).

Homer nennt nur Eurynome und Perse.
Genealogie siehe auch Medeia, Gaia, Klymene (1).

Tettix

Beschreibung: *Er soll am Hadeseingang eine Siedlung angelegt haben.*

Teukros (1) der Grieche

Eltern: **Sohn des Telamon und der Hesione (1)**

Beschreibung: *Als dritte Frau des Telamon, König von Salamis, die er von Herakles geschenkt bekam, wurde Hesione (s.d.) Mutter des Teukros (1).*

Teukros war Stiefbruder und Gefährte des Aias des Grossen und Insasse des hölzernen Pferdes.

Er war ein angesehener Bogenschütze, wurde aber bei seiner Rückkehr von seinem Vater verbannt, der ihm vorwarf den Tod des Aias nicht gerächt zu haben.

Teukros zog fort und gründete auf Zypern ein weiteres Salamis.
Seine Tochter war Dardania (1), die Griechin.

Teukros (2) der Trojaner

Eltern: **Sohn des** Flussgottes **Skamandros und der** Nymphe **Idaia (1)**

Beschreibung: *Ältester mythischer König der Troas.*
Sein Vater stammt von Zeus ab.
Seine Tochter Dardania (auch Neso 2 genannt) begründete mit Dardanos die Dynastie der troischen Könige.
Seine andere Tochter hieß Bateia.

Teumessischer Fuchs

Beschreibung: *Menschenfressendes Untier von Theumessos, daß so schnell war, daß es keiner verfolgen konnte.*
Erst dem Kephalus mit dem Jagdhund der Artemis (den seine Frau Prokris geschenkt bekam) gelang es dem Fuchs zu folgen.
Beide Tiere aber waren die Schnellsten, so daß es nie zu einer Entschiedung kommen konnte.

Dem für immer unentschiedenen Rennen machten die Götter ein Ende und verwandelten beide in Felsen.

Teutamos (1)

Beschreibung: *Ein assyrischer König der Priamos (1) mit Soldaten beistand.*

Teutamos (2)

Eltern: **Sohn des Doros (1)**

Beschreibung: *Sein Sohn war Asterios (1). König von Kreta.*
Ein Urenkel des Deukalion.
Sein Bruder war Aigimios, seine Schwester Xanthippe.

Teuthis

Beschreibung: *Beschreibung siehe Melas (4).*

Teuthrantios

Eltern: **Sohn des Herakles**

Beschreibung: *Er fiel im Zweikampf mit Aias dem Großen, als die Griechen das friedliche Land Mysien überfielen.*
Genealogie siehe Herakles.

Teuthras (lat. Teleutas)

Beschreibung: *Er war der 2. Gatte der Auge, nachdem sie, von Herakles verführt, den Telephos geboren hatte.*
Teuthras adoptierte den Telephos und zog ihn in seinem Reich Mysien auf.
Teuthras war Vater der Tekmessa und der Argiope (1).

Thaleia (1)

(lat. Thalia)

Eltern: **Tochter des Zeus und der Mnemosyne**

Beschreibung: *Eine der neun Musen.*
Thaleia war die „Blühende“ ,

die Muse der Komödie,
der heiteren Dichtkunst.

Meist dargestellt
mit Masken
und Krummstab.

Aus dem Verhältnis
mit Apollon
stammen die
Korbyranten (1).

Die leichte Poesie
(Pradier.)

Thaleia (2)

Eltern: **Tochter des Zeus und der Eurynome (2)**

Beschreibung: *Eine der drei Charites, s.d. (Chariten, Grazien). Göttin des Blühenden und der Anmut.*
Eine Begleiterin der Aphrodite, des Dionysos und des Apollon

Thaleia (3)

Eltern: **Tochter des Nereus und der Doris (1)**

Beschreibung: *Eine der Nereiden. Genealogie siehe auch Nereus.*

Thallo

Eltern: **Tochter des Zeus und der Thaleia**

Beschreibung: *Sie soll ursprünglich eine der Horen gewesen sein.*

Thalpios

Eltern: **Sohn des Eurytos (3) und der Theraiphone**

Beschreibung: *Mit seinem Cousin Amphimachos führte er die Teilstreitkräfte von Elis (Epeier) nach Troia.*
Auch er war im Troischen Pferd.

Thamyris

Eltern: **Sohn des Philammon und der Argiope (2)**

Beschreibung: *Er glaubte ein besserer Sänger zu sein als die Musen.*
Da er diesen Wettstreit verlor, wurde er geblendet und seiner Stimme beraubt.
Seine Tochter war Menippe (2).

Thanatos

Eltern: **Sohn des Hades und der Persephone** (oder der Nyx)
(andere Versionen gehen nur von einer rein literarischen- poetischen Personifizierung aus).

Beschreibung: *Zwillingsbruder des Hypnos (Schlaf), ist Thanatos der Gott des Todes.*
Beide werden als geflügelte Dämonen dargestellt.
Er lebte im Tartaros.
Ihn haßten sogar die Götter. Später Kult nur in Sparta.
Genealogie siehe Persephone.

Thasos

Eltern: **Sohn des Agenor (2) und der Telephasia**

Beschreibung : *Bruder des Kadmos.*

Thaulon

Beschreibung : *Ahnherr der Thauloniden*

Thaumakia

Beschreibung : *König aus Meliboia, einer der Heerführer der Griechen vor Troia.*
Gatte der Iphitime.

Thaumakos

Beschreibung : *Vater des Poias.*

Thaumas *(griech. „Wunder“)*

Eltern: **Sohn des Pontos und der Gaia**

Beschreibung: *Gatte der Elektra (2)- Tochter des Okeanos. Mit ihr zeugte er die Iris, die Kelaiono (2) die Arke und die drei Harpyien (Aello, Okypete, Podarge).*
Seine Brüder waren u.a. Nereus und Phorkys.
Er wird oft mit dem „Wunder“ des Regenbogens in Verbindung gebracht.
Genealogie siehe Gaia.

Theaneira- Hesione

Beschreibung: Ihr Name wurde sowohl einzeln als auch als Doppelname genannt.
Sie war von Telamon Mutter des Trambelos.

Theano (1)

Eltern: **Tochter des Kisses** (oder Kisseus)

Beschreibung: *Für ihre Göttin Athene, deren Priesterin sie war, bringt sie als Opfer ein*
herrliches Gewand der troischen Königin Hekabe damit die Griechen Troia verschonen.

Ihr Flehen aber wird nicht erhört. Sie war von Anfang an gegen den Krieg mit den Griechen und wollte die Auslieferung der Helene. Ihr Gemahl war der troische Priester Antenor.

Beider gemeinsame Kinder waren Koon, Echeklos, Iphidamas, Glaukos (5), Helikaon, Agenor (4), Pedais, Polybos (3), Thersilochos (2) und Demoleon.

Theano (2)

Beschreibung: *Sie nahm die von Melanippe (1) ausgesetzten Zwillinge des Poseidon Boiotos und Aiolos (3) auf und erzog sie, weil sie kinderlos war, wie ihre eigenen Kinder.*

Später bekommt sie jedoch selbst Zwillinge und trachte so danach die anderen los zu werden.

Poseidon aber schützt seine Brut und tötet ihre Kinder.
Sie begeht Selbstmord.
Ihr Gatte Metapontios heiratet danach Melanippe (1).

Thebe

Eltern: **Tochter des Asopos (1) und der Metope**

Theia

Eltern: **Tochter des Uranos und der Gaia**

Beschreibung: *Ein Titanin. Mit ihrem Brudergatten Hyperion zeugte sie die Eos, Selene, Helios und Tyche (1).*
Genealogie siehe Atlas, Gaia.

Theias

Eltern: **Sohn des Boreas** (oder Belos) **und der Oreithyia**

Beschreibung: *Er wird auch als Vater der Myrrha genannt mit der er ohne sein Wissen den Adonis gezeugt haben soll.*

Theiodamas

Beschreibung: *König der Dryoper.*
Als Herakles bei ihm vorbeikam und hungrig war, wollte er den Ackerstier des Theiodamas (König der Dryoper) schlachten, was diesem natürlich nicht gefiel.
Kurzerhand tötete Herakles Theiodamas.

Seine Frau Menodike wird Witwe.

Hylas 1 (s.d.), den Sohn des Theiodamas nahm er mit und beide wurden treue Waffengefährten und Freunde, was ein wenig verwunderlich klingt.

THEMIS (griech. Satzung, Recht)

Eltern: **Tochter des Uranos und der Gaia**

Beschreibung: *Göttin der Rechtsordnung und der Gesetztlichkeit.*

Von Zeus empfing sie die Horaien (Astraia, auch Dike genannt), Eirene, Eunomia und die Moiren (Klotho, Atropos und Lachesis).

Ihr gehörte das Orakel von Delphi vor Apollon.
Sie soll Zeus den Rat gegeben haben die Gaia zu beeinflussen durch einen großen Krieg die Erde von zu vielen Menschen zu „befreien“

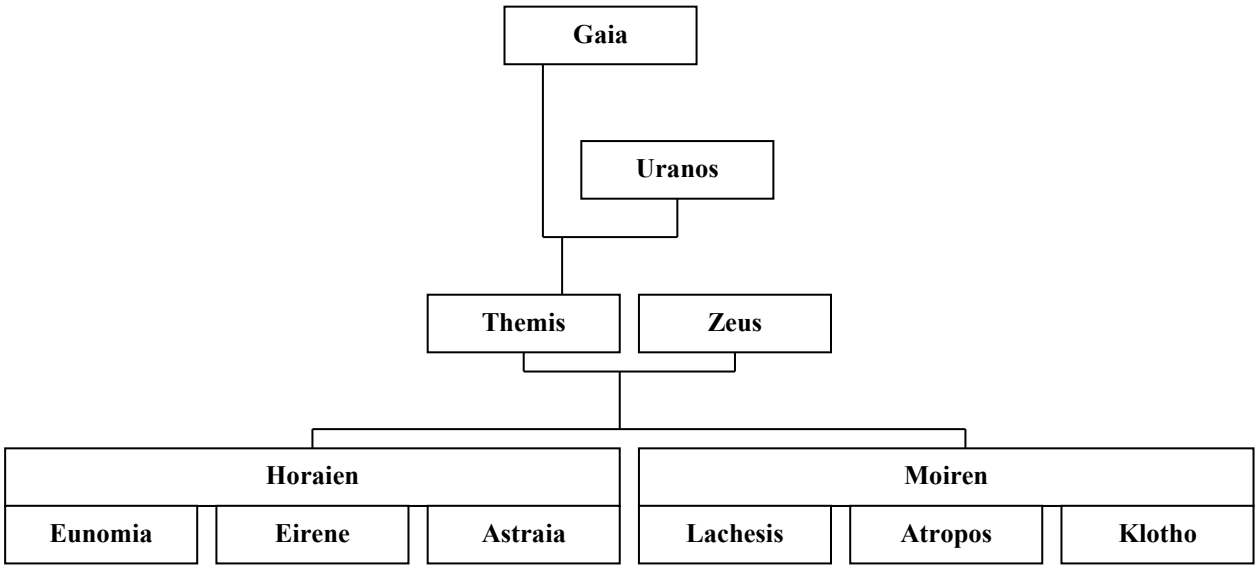

THEMISOS

Beschreibung: *Ein Kaufmann aus Thera. Beschreibung siehe Phronime.*

THEMISTE

Eltern: **Tochter des Ilos (1) und der Eurydike (3)**

Beschreibung: *Gemahlin des Kapys (1), Mutter des Anchises. Schwester des Laomedon.*
Genealogien siehe Priamos (1), Remus.

Themisto (1)

Eltern: **Tochter des Hypseus** und einer Nymphe

Beschreibung: *Themisto war die dritte Gattin des Athamas. Sie versuchte ihre Stiefkinder zu töten (die von Nephele Prixos und Helle und die von Ino Learchos und Melikerte)., tötete aber aus Versehen einige ihrer eigenen (namentlich unbekannt).*

Dies hatte Ino durch einen Kleidertausch bewirkt.
Ihre weiteren Kinder waren Schoineus (1), Ptoos, Leukon und Erychtrios.

Themisto (2)

Eltern: **Tochter des Nereus und der Doris (1)**

Beschreibung: *Themisto war eine der Nereiden, schöne Nymphe.*
Genealogie siehe auch Nereus.

Theoklymenos (1)

Eltern: **Sohn des Polypheides**
(oder Mantios ist sein Vater,o. Großvater)

Beschreibung: *Ein Wahrsager aus der Seherdynastie des Melampus (s.d.), Bruder des Amphiaraos.*
Bei Telemachos fand er Hilfe und Schutz, als er wegen eines Mordes aus seiner Heimat floh.
Er sagte die Rückkehr des Odysseus voraus.

Sein Sohn war Polypheides.

Theoklymenos (2)

Eltern: **Sohn des Protheus (2),** König von Ägypten **und der Psamathe**

Beschreibung: *Als Helene in Ägypten unter dem Schutz seines Vaters stand, versuchte er sie für sich zu gewinnen.* *Genealogie siehe auch Phokos (1).*

Theoklymenos (3)

Eltern: **Sohn des Thestor**

Theonoe

Eltern: **Tochter des Thestor**

Theope

Eltern: **Tochter des** Königs **Leos**

Beschreibung : *Beschreibung siehe Praxithea (3).*

Theophane

Eltern: **Tochter des Bisaltes**

Beschreibung: *Mutter des Chrysomallos (Widder mit dem Goldenen Fell/ Vlies), den sie von Poseidon, empfangen hatte.*
Der Meeresgott war ihr in Gestalt eines Widders erschienen, nachdem er Theophane zuvor in ein Schaf verwandelt hatte.

Theraiphone

Beschreibung: *Mutter des Thalpios, von ihrem Gatten Eurytos (3).*

Theras

Eltern: **Sohn des Autesion**

Beschreibung: *Ein Bruder der Argeia (2). Ihm wurde Geiz nachgesagt, er war ein Spartanischer Herrscher, Namengeber von Thera.*

Theronike

Beschreibung: *Mutter des Amphmachos (1) von Kteatos.*

Thersandros (1)

Eltern: **Sohn des Polyneikes und der Argeia (1)**

Beschreibung: *Einer der Anführer der Epigonen- der Söhne der Sieben gegen Theben, denen es gelang Theben zu erobern und zu plündern. Er wird König.*

Dazu bestach er Eriphyle mit dem Schleier der Harmonia, damit sie ihre Söhne Alkmaion und Amphilochos an dem Krieg teilnehmen ließ. Das Orakle hatte nämlich prophezeit, dass Theben nur fallen würde unter Alkmaion 's Führung..

Seine Gemahlin war Demonassa, sein Sohn hieß Tisamenos (2).
Später wurde Thersandros von Telephos mit der Lanze getötet, als die Griechen das friedliche Land Mysien überfielen.

Genealogie siehe auch Antigone (1)

Thersandros (2)

Eltern: **Sohn des Sisiphos und der Merope (1)**

Beschreibung: *Vater des Koronos (2) und des Haliartos.*

Thersilochos (1)

Beschreibung: *Kriegsfreund der Troer.*
Von Achilleus mit der Lanze getötet.

Thersilochos (2)

Eltern: **Sohn der Antenor** (Priester in Trioa) **und der Theano (1)**

Beschreibung: *Er wurde von Turnus erschlagen.*

Thersites

Eltern: **Sohn des Agrios (2)**

Beschreibung: *Ein häßlicher Grieche der am Krieg gegen Troia teilnahm und stets Krawall veranstaltete.*
Weil er gegen Agamemnon hetzte verprügelte ihn Odysseus.
Als er auch gegen die tote Amazonenkönigin Penthesileia hetzte erschlug ihn Achilleus, der sich im Tode in die Schöne, die er tötete, verliebt hatte.

Theseus

Eltern: **Sohn des Aigeus** (oder des Poseidon) **und der Aithra**

Beschreibung: *Neben Agamemnon der größte Held der Griechen in der Sage der mykenischen Zeit.*

Er wuchs am Hofe seines Großvaters Pittheus in Troizen auf.
Sein Bruder war Hyraios.

Wenn er stark genug sei, so hatte sein Vater früher gesagt, solle er als

Erkennungszeichen seines Vaters‘ Schwert und Schuhe nehmen und nach ihm suchen.

Auf dem Weg nach Athen tötete er viele Ungeheuer, wie Prokrustes, Sinis, Skiron, Periphetes, Phaia und Kerkyon (siehe im einzelnen).

In Athen aber mußte er sich vor seiner Stiefmutter Medeia in acht nehmen, die zu dieser Zeit mit seinem Vater Aigeus verheiratet war.

Er bezwang den von ihr geschickten Marathonischen Stier und entging ihrem Giftanschlag, weil Aigeus sein Schwert am Gürtel des Sohnes erkannte.

Aigeus schlug der Medeia den Giftbecher aus der Hand.und verbannte sie von seinem Hof.

Theseus nächste Aufgabe war den schrecklichen Minotauros (s.d.) zu töten und damit Theben von der jährlichen Tributzahlung an den Minos zu befreien.
Mit Hilfe der Ariadne (s.d.) gelang ihm auch dies.
Er sollte weiße Segel setzten als Signal, wenn das Abenteuer gelungen sei.
Alle Heldentaten bestand er.
Hier aber verwechselte er weiße mit schwarzen Segeln ,so daß sein Vater, der die Schiffe kommen sah, annahm sein Sohn ist gefallen.
Aigeus stürzte sich von den Klippen ins Meer.

Nun wurde Theseus König von Athen.
Wie Zeitzeugen berichteten, ein weiser und gerechter König, aber er achtete auch darauf, daß ihm keiner die Macht streitig machte.

So tötete er viele, u.a. die 50 Söhne seines Onkels Pallas (2)
Aber er suchte weiter die Gefahr, nahm am Zug der Argonauten teil, am Kampf gegen die Kentauren, an der Kalydonischen Eberjagd, begab sich mit Perithoos in die Unterwelt um Persephone zu befreien.

Er wurde von Hades gefangen aber später von Herakles befreit.

Er war beim Raub der Helene dabei und brachte sie zu seiner Mutter Aithra.
Er nahm vom Kampf gegen die Amazonen ihre Königin Hippolyte (s.d.) mit und nahm sie oder ihre Schwester Antiope (2) zur Frau (oder beide). Mit Antiope (2) zeugte er den Hippolytos (1)..

Seine zweite Frau Phaidra (s.d.) verursachte dessen Tod.
Er war außerdem noch Vater des Demophon (1) und des Akamas von Phaidra.
Mit Perigune zeugte er den Melanippos 2

In seinem Reich ging es während dessen drunter und drüber. Er konnte auch die Ordnung nicht mehr herstellen und wurde aus dem Land vertrieben.

Er ging auf die Insel Skyros, wo er später von Lykomedes ermordet wurde.

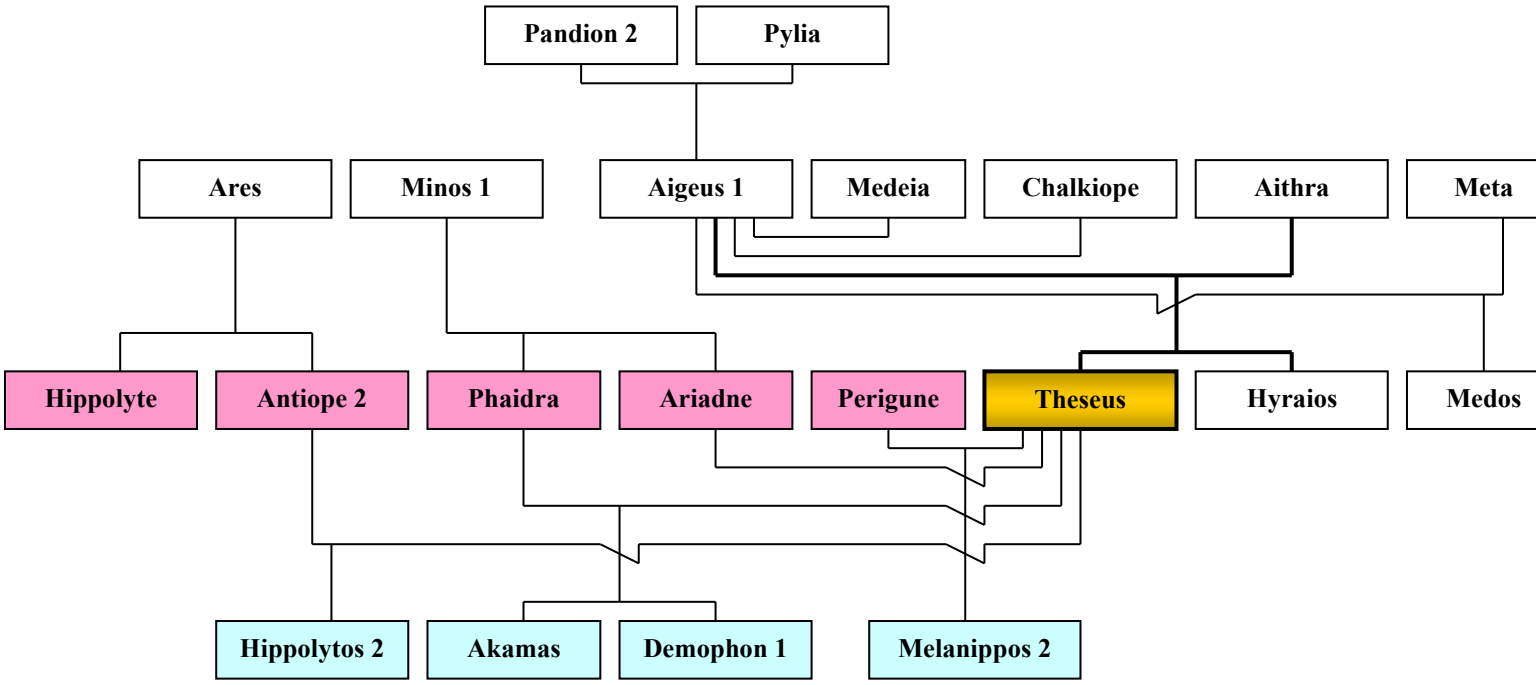

Thespios

Eltern: **Sohn des Erechtheus**

Beschreibung: *Ein alternder König aus Thespiai, der sich Sorgen um seine Nachfolge machte.*

Damit er kräftige Nachfolger bekam schickte er nacheinander alle seine 50 Töchter (Thespiaden) mit Herakles in Bett.
Sie gebaren ihm kräftigen Nachwuchs, 50 Söhne, deren Körper im Tod nicht verwesten.
Namentlich bekannte Töchter waren Panope (von Herakles Mutter des Thresippos) und Laothoe (1).

Thessalios

Eltern: **Sohn des Herakles**

Beschreibung: *Seine Kinder waren Pheidippios und Antiphos (2).*

Thessalos (1)

Eltern: **Sohn des Iason (1) und der Medeia**
(oder des Haimon, oder des Aiatos)

Beschreibung: *Seine Geschwister waren Mermeros, Medos, Alkimenes, Tisander, Pheres (2)*
und Medeios.
Er war Namengeber der Thessalier und König von Iolkos.
Genealogie siehe auch Medeia.

Thessalos (2)

Eltern: **Sohn des Aiatos und der Polykleia**

Thestalos

Eltern: **Sohn des Herakles und der Epikaste (2)**

Thestios

Eltern: **Sohn des Ares und der Demonike**

Beschreibung: *König von Aitolien. Vater der Leda, Hypermestra (2), Prothoos (3), Plexippos (1), Kometes (2), Iphiklos (2), Arene (1) und der Althaia*
von seiner Gemahlin Eurythemis (oder Leukippe)
Genealogie siehe auch Kastor, Leda, Ares.

Thestor

Eltern: **Sohn des Apollon und der Laothoe (2)**

Beschreibung: *Seher, Vater des Kalchas, Theoklymenos (3), Theonoe, Leukippe (1) und des Almaon.*
Thestor war auch einer der Argonauten.
Genealogie siehe auch Apollon.

Thetis

Eltern: **Tochter des Nereus und der Doris (1)**

Beschreibung: *Eine der Nereiden, Schwester der Amphitrite und der Salateia.*

Thetis ruft den Briareus gegen die sich empörenden Götter auf

Sie wollten Poseidon und Zeus haben, aber Themis riet ihnen ab, weil Thetis einen mächtigen Sohn gebären würde. Dieser würde später stärker werden als sein Vater.

Zeus, nicht dumm, gab sie deshalb einem Sterblichen, dem Peleus zur Frau.
Peleus wollte sie rauben, sie aber verwandelte sich in verschiedene Gestalten, bis endlich in Anwesenheit aller olympischen Götter Hochzeit gefeiert wurde (außer Eris- s.d.).

Beider Sohn war dann der mächtige griechische Held Achilleus.

Thetis will ihren Achilleus (s.d.) unsterblich machen.
Peleus will das aber verhindern, was ihm auch gelingt.
Sie entzweien sich und Thetis geht wieder zurück ins Meer.

Als der troische Krieg ausbricht versteckt Thetis ihren Sohn in Frauenkleidern unter den Töchtern des Lykomedes um ihn vom Krieg fern zu halten.

Als Achilleus dann doch am Krieg teilnimmt und seine Waffen verliert, bittet Thetis Hephaistos um die Anfertigung neuer Waffen.

Sie wird untröstlich über seinen Tod.(siehe auch Nereus)

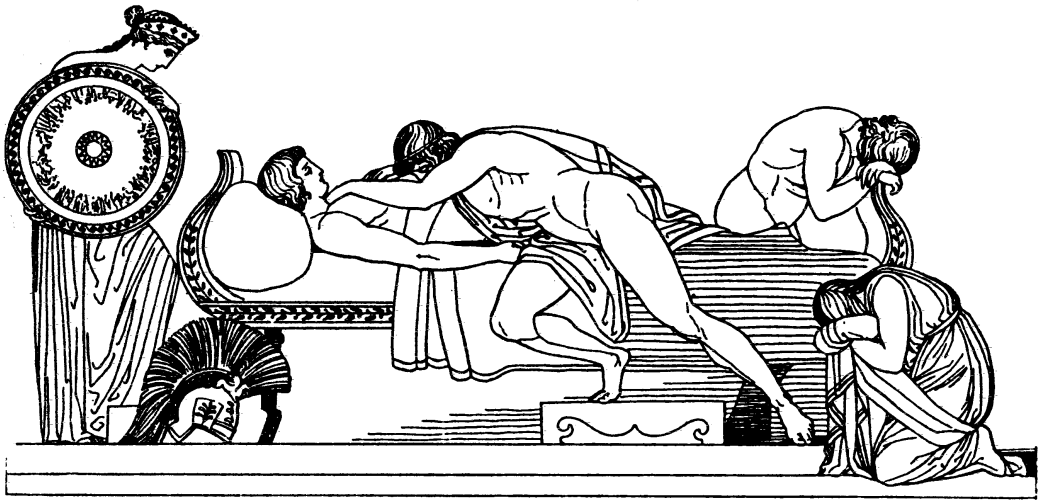

Thetis bringt ihrem Sohne die Waffen des Hephaistos

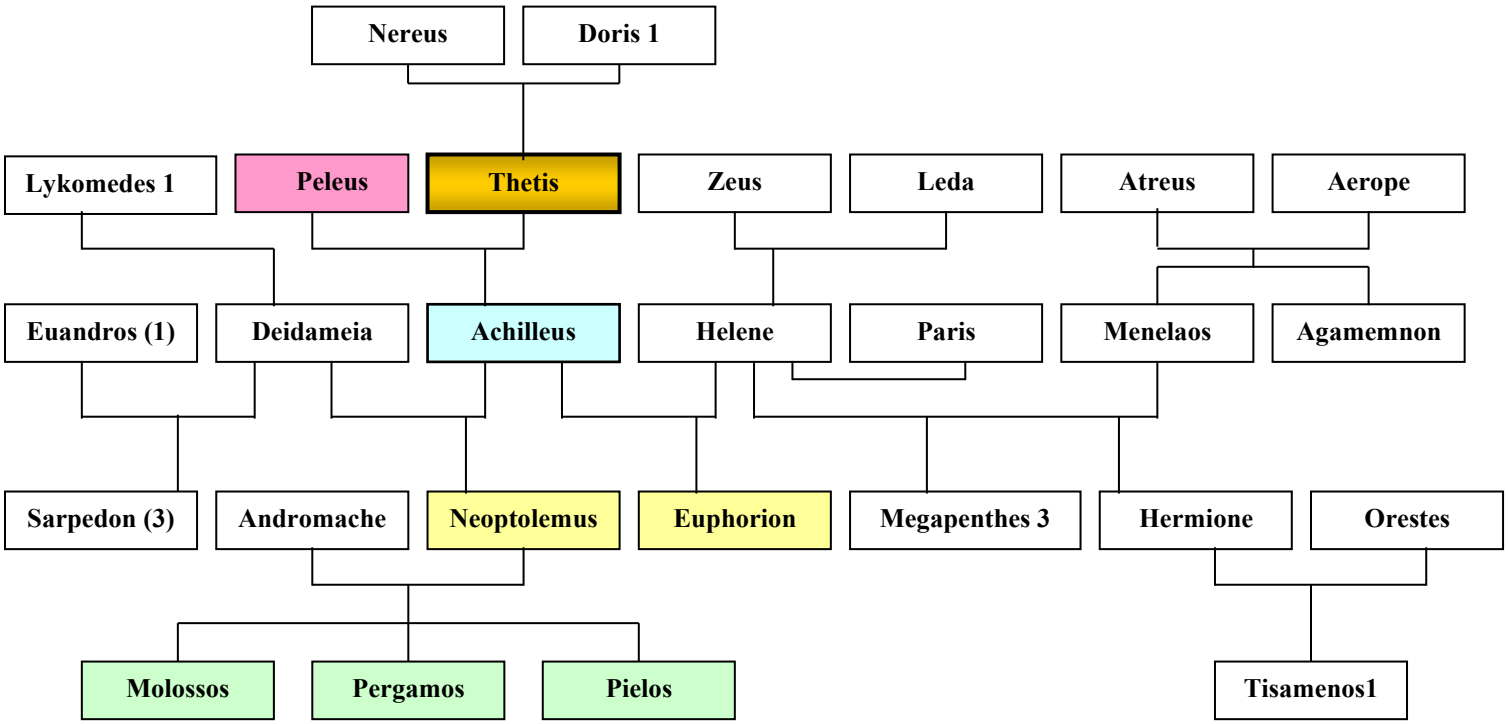

THISBE

Beschreibung: *Geliebte des Pyramus (s.d.)*

THITONOS

Beschreibung: *Gatte der Eos, die für ihn ewiges Leben erbittet, er aber wird in eine Zikade verwandelt.*

Thoas (1)

Eltern: **Sohn des Dionysos und der Ariadne**

Beschreibung: *König von Lemnos, Bruder des Ionopion und Staphylos, Vater der Hypsipyle (s.d.).*
Genealogie siehe auch Ariadne, Dionysos.

Thoas (2)

Eltern: **Sohn des Andraimon (1) und Gorge (1)**

Beschreibung: *König aus Aitolien (teils mit Thoas 1 gleichgesetzt).*
Er war Insasse des troischen Pferdes.
Sein Sohn war Haimon (2).

Eine Tochter des Thoas soll auch Odysseus geheiratet haben.
Thoas geht über Illyrien nach Temese.

Thoas (3)

Eltern: **Sohn des Nestor,** König von Pylos

Beschreibung: *Seine Geschwister waren Lykomedes, Laodike (1), Thrasymedes, Peisistratos Polykaste und Phereus. Genealogie siehe Laodike.*

Thoas (4)

Eltern: **Sohn des Uranos und der Gaia**

Beschreibung: *Einer der Giganten.*

Thoas (5) auch Nebrophonos oder Deiphylos genannt

Eltern: **Sohn des Iason (1) und der Hysipyle**

Beschreibung: *Siehe Nebrophonos.*

Thoas (6)

Eltern: **Sohn des Ikarios (1) und der Periboia (2)**

Beschreibung: *Bruder u.a. der Penelopeia.*

Thoas (7)

Eltern: **Sohn des Borysthenes**

Beschreibung: *Grausamer König der Taurer.*

Er setzte Iphigeneia als Priesterin der Artemis ein und befahl ihr im Auftrag der Göttin alle Fremden zu opfern.
Er verfolgt die flüchtenden Iphigeneia, Orestes und Pylades bis nach Smithe, wo er getötet wird.

Thoe (1)

Eltern: **Tochter des Nereus und der Doris (1)**

Beschreibung : *Nereide, Nymphe. „Die Flinke“. Genealogie siehe auch Nereus.*

Thoe (2)

Eltern: **Tochter des Okeanos und der Tethys**

Beschreibung : *Okeanide, Nymphe*

Thoon (1)

Eltern: **Sohn des Phainops (2)**

Beschreibung: *Bruder des Xanthos (3). Beide Troer tötete Diomedes.*

Thoon (2)

Beschreibung: *Dieser Troische Krieger wurde von Odysseus getötet.*

Thoon (3)

Beschreibung: *Dieser Troische Krieger wurde von Antilochos getötet*

Thoon (4)

Beschreibung: *Phaiake.*

Thoosa (1)

Eltern: **Tochter des Phorkys und der Keto**

Beschreibung: *Nymphe, die von Poseidon Mutter des Kyklopen Polyphemos wurde.*

Thoosa (2)

Eltern: **Tochter des Poseidon**

Beschreibung: *Sie wird, von Apollon geschwängert auch als Mutter des Sängers Linos genannt (so wie Kalliope und Psamathe).*

Thootes

Beschreibung: *Herold des Menestheus, der in dessen Auftrag die beiden Aias und Teikros um Hilfe holte.*

Thrake

Eltern: **Tochter des Okeanos und der Tethys**

Thrasymedes

Eltern: **Sohn des Nestor,** König von Pylos **und der Anaxibia (2)**

Beschreibung: *Seher und Vogelschauer am Hofe des Odysseus*

Er gab dem Diomedes sein zweischneidiges Schwert und die Rüstung mit Sturmhaube, ohne Federbusch und Roßschweif.

Mit dieser furchtbaren Rüstung machten sich Diomedes und Odysseus als Kundschaften nachts auf um das Lager der Troer auszuspionieren

Seine Geschwister waren Lykomedes, Laodike (1), Thoas (3), Peisistratos Polykaste, Antilochos und Phereus.
Sein Sohn war Silos.

Thresippas

Eltern: **Tochter des Herakles und der Panope**

Thronia

Eltern: **Tochter des Belos (1) und der Anchinoe**

Beschreibung: *Mit Hermaphroditos und Hermaon hatte sie Liebesverhältnisse.*
Von Hermaon wurde sie Mutter des Arabos, dem späteren Namengeber von Arabien.

Schwester des Danaos, Aigyptos, Phineus (2) und des Kepheus.

Thule

Beschreibung: *Galt in der Griechischen Antike als nördlichster Punkt der Erde.*
Eine Insel die möglicherweise Island, eine Norwegische Insel oder eine Shetlaninsel ist.

Thyestes

Eltern: **Sohn des Pelops und der Hippodameia (1)**

Beschreibung: *Bruder des Pittheus,Kopreus und Atreus (s.d.), eine seiner Schwestern war die Mutter des Amphitryon.*

Atreus und Thyestes bekriegten sich gegenseitg, waren aber einig, als sie ihren Stiefbruder Chrysippos töteten, den Lieblingssohn ihres Vaters.

Thyestes verführte die Gattin seines Bruders Atreus und mit ihrer Hilfe stahl er dem Bruder das Goldenen Vlies, dessen Besitzer König von Mykene sein sollte.

Artemis entschied sich für Thyestes, Zeus aber wollte es anders und so entschied er die Sonne im Westen aufgehen zu lassen als Thyestes König war.

Unter dem Druck des Volkes verzichtete Thyestes wieder auf den Thron und sein Bruder Atreus wurde König, der Thyestes sofort verbannte.

Als Atreus die Untreue seiner Frau entdeckte, tötete er zwei Kinder des Thyestes, Pleisthenes und Tantalos (3), kochte sie und stellte sie dem Bruder als Mahl vor.

Nach dem Essen verriet er dem Bruder was er gegessen hat.
Thyestes verflucht seinen Bruder Atreus.
Als Atreus aber seine Nichte Pelopeia heiratet, die Tochter des Thyestes, gedenkt er sich an seinem Bruder rächen zu können.

Ein Orakel prophezeit, daß sich nur ein Sohn den er mit seiner eigenenTochter Pelopeia (1) zeugen würde, an Atreus rächen könnte.

Gesagt getan, Thyestes (in Verkleidung) und Pelopeia zeugen den Aigisthos.
Aigisthos wird von Atreus als sein vermeindlicher Sohn erzogen.
Erwachsen erhält er von Atreus den Auftrag seinen vermeindlichen Onkel Thyestes zu töten.
Er erkennt aber noch, dass Thyestes sein eigentlicher Vater ist und erschlägt Atreus (s.auch Haus d. Atreus).

Thyestes Sohn Aigisthos wird später im Bunde mit Klytaimestra zum Mörder an seinem Neffen Agamemnon

Weitere Nachkommen des Thyestes waren Pleisthenes und Tantalos (3)

Thyia (1)

Eltern: **Tochter des Deukalion (1) und der Pyrrha (1)**

Beschreibung: *Eine Schwester des Hellen, Idomeneus, der Pandora (2) und Protegeneia (1).*
Von Zeus verführt wird sie Mutter des Makedon (2) und des Magnes (3).

Thyia (2)

Beschreibung: *Eine Nymphe in Delphi.*

Thymbraios

Beschreibung: *Tapferer troischer Held, dem aber von Diomedes die Brust mit dem Speer zertrümmert wurde.*
Sein Wagenlenker Molion starb kurz darauf durch Odysseus.

Thymoites (1)

Eltern: **Sohn des Laomedon**

Beschreibung: *Königlicher Troer.*
Ein Bruder u.a. des Lampos (1), Klytios (3) und Priamos (1).

Thymoites (2)

Beschreibung: *Ein troischer Krieger.*

Thymoites (3)

Beschreibung: *Gemahl der Killa.*

Thyone (1) identisch mit Semele

Beschreibung: *Als Semele unter die unsterblichen Götter aufgenommen wird, erhält sie den Namen Thyone.*
Ihr Sohn war Dionysos (danach Thyoneus genannt).

Thyone (2)

Beschreibung: *Eine Amme des Dionysos.*

Thyoneus

Beschreibung: *So genannt nach seiner Mutter Thyone, sein richtiger Name war Dionysos*
(siehe Thyone 1 = Semele).

Thyreus

Eltern: **Sohn des Oineus und der Athaia**

Beschreibung : *Bruder des Toxeus, Klymenos, Melagros, Perimede (1), Deioneira und der Gorge.*
Genealogie siehe auch Meleagros.

Thyria

Beschreibung: *Identisch mit Hyrie, s.d.*

Thyrsos

Beschreibung: *Ein Stab mit Efeu- und Weinranken und Pinienzapfen.*
Erkennungszeichen des Dionysos und seines Gefolges.

Tiberis

Beschreibung : *Ein Flußgott von seiner Gemahl Manto (2) wurde er Vater des Ognus.*

Tilphusa

Beschreibung : *Eine Quellnymphe.*

Sie überredete Apollon statt in ihrem Quellgebiet am Haliartos lieber im ruhigen Parnassgebiet seinen Tempel zu bauen.

Er tut dies auch, kommt aber zurück und zerstört ihre Quelle.

Timagoras

Beschreibung : *siehe Meles.*

Timalkos

Eltern: **Sohn des Megareus (1) und der Iphinoe (3)**

Timandra

Eltern: **Tochter des Tyndareus und der Leda**

Beschreibung: *Schwester der Klytaimestra, Phoibe (3) und Philone (1).*

Sie war zuerst mit Echemos verheiratet, mußte den aber durch den Fluch der Aphrodite verlassen.

Beider Söhne waren Laodokos (1) und Euandros (3).
Von Phyleus wurde sie Mutter des Meges.
Genealogie siehe auch Kastor

Timanthes

Beschreibung: *König (Tyrann) von Kythnos.*

Timeas

Eltern: **Sohn des Polyneikes und der Argeia (1)**

Beschreibung: *Genealogie siehe auch Antigone (1)*

Timonassa

Eltern: **Tochter des Gorgilos**

Beschreibung: *Mutter des Hegisistratos, Peisistratos (2) und des Iophon.*
Sie wurde die zweite Frau des Peisistratos (1).
Ihr erster Gemahl war Archinos, mit dem sie keine Kinder hatte.

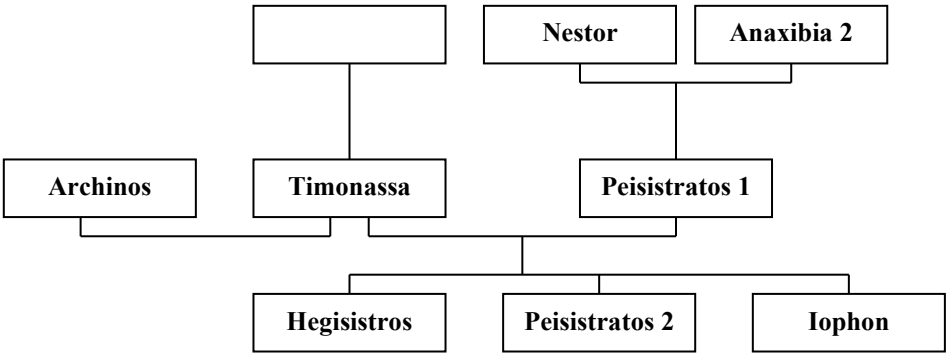

Tiphis

Eltern: **Sohn des Hagnios**

Beschreibung: *1. Steuermann der Argo aus Siphai stammend.*
Ihm gelingt es mit geringen Schäden durch die Symplegaden und ohne Schaden durch den Bosporos zu segeln.

Tisamenos (1)

Eltern: **Sohn des Orestes (2) und der Hermione**

Beschreibung: *Vor den Herakliden (s.d.) beherrschte er deren Stammland die Peleponnes.*
Er fiel im Kampf als den Herakliden endlich die Rückeroberung gelang.

Tisamenos (2)

Eltern: **Sohn des Thersandros (1) und der Demonassa (1)**

Beschreibung: *Vater des Autesion.*

Tisamenos (3)

Eltern: **Sohn des Antiochos**

Beschreibung: *Bruder des Agias.*

Tisander

Eltern: **Sohn des Iason (1) und der Medeia**

Beschreibung: *Genealogie siehe Medeia.*

Titanen

Eltern: **Töchter und Söhne des Uranos und der Gaia**

Beschreibung: *Ein Göttergeschlecht älter als das Göttergeschlecht unter der Führung des Zeus.*
Die Namen (z.B. Krios/ Kreios, Dione) und die Anzahl wird unterschiedlich berichtet.
In der Literatur werden auch besondere Personen als Titanen bezeichnet (d.h. auch die „Stammeltern aller Götter“ wurden als Titanen bezeichnet, z.B. auch Helios,).

Gemeinhin wurden 12 genannt, je 4 Brüder haben Schwestergemahlinnen.

Zu den Titanen zählten nach den häufigsten Versionen:

Okeanos und Tethys	*- Geschwisterpaar*
Theia und Hyperion	*- Geschwisterpaar*
Kois und Phoibe	*- Geschwisterpaar*
Iapetos	
Perses	
Themis	*-Gattin des Zeus*
Mnemosyne	*-Gattin des Zeus*
Kronos und Rheia	*-Geschwisterpaar*
Pallas 1	*- (nur bei Hesiod)*

Uranos sperrte seine Kinder ins Erdinnere ein, weil sie ihm verhaßt waren.

Als Kronos mit Unterstützung seiner Mutter Gaia sich gegen den Vater Uranos empört, kämpfen die Titanen gemeinsam gegen Uranos. Kronos (s.d.) wird Herrscher der Welt.

Später, bei der Empörung seines Sohnes Zeus gegen ihn, kämpft die Mehrzahl der Titanen wieder mit Kronos.

Mit Unterstützung der Hekatoncheiren und der Kyklopen (ein Rat der Gaia an Zeus) siegen die Olympischen Götter über die Titanen. Zeus verfügt jetzt über Blitz und Donner und wird Herrscher der Welt und Vater der Götter.

Die unterlegenen Titanen werden im Tartaros (s.d.) eingeschlossen. Atlas muß zur Strafe für seine Teilnahme am Titanenkampf das Himmelsgewölbe auf seinen Schultern tragen.

Die Titanen waren unsterblich, die Giganten nicht göttlich.

Siehe auch Götter, Olymp, Kronos, Uranos, Zeus, Gaia
(Zum Titanenkampf gibt es die unterschiedlichsten Berichte)
Genealogie siehe Gaia.

Titanis

Beschreibung : *Ehefrau des Pallas (4).*

Tithonos (lat. Tithonus)

Eltern: **Sohn des Laomedon (1),** König von Troia **und der Strymo**

Beschreibung: *Eos, die sich in ihn verliebte, entführt ihn und erbat bei Zeus für ihn ewiges Leben (s. Eos).*

Sie vergaß aber für ihn auch ewige Jugend zu erbitten.
Er alterte, aber konnte nicht sterben und schrumpfte zu einer ledernen Hülle. Da hatten die Götter Mitleid und verwandelten ihn in eine Zikade.

Tithonos war Bruder des Priamos, Astyoche (2) und der Hesione.
Von Eos war Tithonos Vater des Memnon.

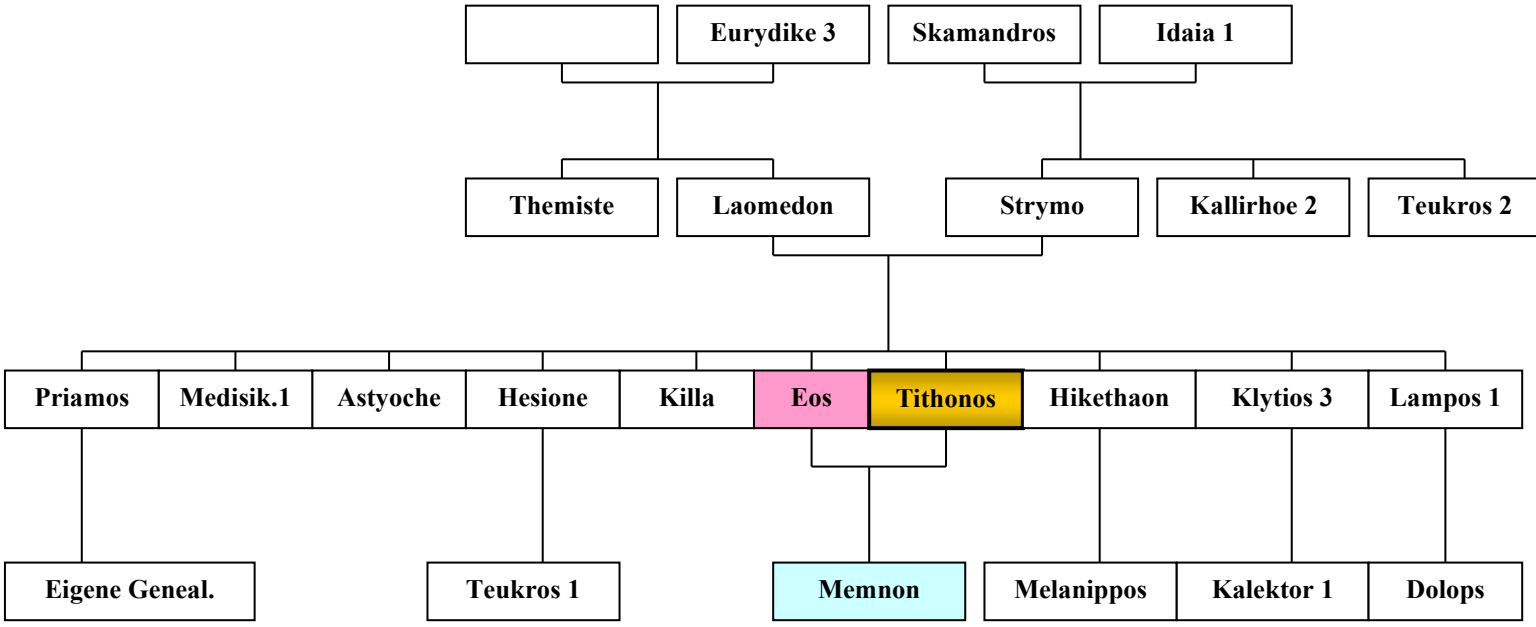

Tities

Eltern: **Tochter der Anchiale**

Tityos

Eltern: **Sohn des Zeus** (oder der Gaia) **und der Elara** (Elare)

Beschreibung: *Anfangs habe ihn Zeus vor seiner eifersüchtigen Gemahlin Hera bei Lare tief in einer Höhle unter der Erde versteckt gehalten.*
Gaia hat in gewissermaßen „wieder geboren".

Ein euböischer Riese (auch schon mal als Gigant beschrieben), der (verblendet durch Hera) Leto vergewaltigen wollte.
Die Kinder der Leto, Artemis und Apollon erlegten ihn mit tausend Pfeilen.

Da er aber unsterblich war mußte er in der Unterwelt büßen.
Er lag, neun Morgen groß (900 Fuß), lang gefesselt ausgestreckt auf der Erde und zwei Geier fraßen ihm die immer wieder nachwachsende Leber heraus.(hier gibt es wieder mehrere Versionen, z.B. mit Schlangen)
Er war einer der ewigen Büßer in der Unterwelt.

Seine Tochter war die boiotische Europe (2).

Tlepolemos

Eltern: **Sohn des Herakles und der Astyoche (5)**
(Tochter d. Phylas 1)
(bei Hesiod ist seine Mutter Astydameia- To.d. Amyntor)

Beschreibung: *Er mußte nach einem Verwandtenmord die Heimat verlassen, besiedelte Rhodos.*
Anführer der Krieger der 9 Schiffe Rhodier im Troischen Krieg.

Gemahl der Polyxo (1). Er wurde von Sarpedon getötet.

Tmolos

Beschreibung: *Tmolos, der Gott des gleichnamigen wegen seiner Goldvorkommen schon im Altertum bekannten Berges.*
Er schlichtete der Sage nach den Musikwettstreit zwischen Apollon und Pan (s.d.).
Er war Geliebter der Omphale.
Mit Pluto (1) zeugte er den Pandareos (2).

Tod

Eltern: **Sohn der Nyx** (bei Hesiod) **und der Erebos**

Beschreibung: *Personifizierung des Vergänglichen.*

Tolma

Eltern: **Sohn der Nyx**

Beschreibung: *Personifizierung des Heldenmutes und der Kühnheit.*

Totenkult

Beschreibung: *Nach dem Tode erfolgte in der Antike die Totenklage durch (auch bezahlte)*
Klageweiber.
Der Tote bekam ein Fährgeld unter die Zunge gelegt- als Obolos für den greisen Fährmann Charon.
Nach der Trauerfeier folgte die Reinigung aller mit dem Toten in Berührung Gekommenen.

Toxeus

Beschreibung: *Toxeus wird von seinem Neffen Meleagros getötet.*

Trambelos

Eltern: **Sohn des Telamon und der Theaneira**

(- Hesione)

Beschreibung: *Seine schwangere Mutter wird von König Arion gerettet.*
Er wird an dessen Hof aufgezogen.
Später lebt er auf Lesbos.

Seine Geliebte ist Apriate. Da sie ihn verlassen will
ertränkt er sie im Meer
Trambelos wird von Achilleus getötet.

Traum

Eltern: **Sohn der Nyx** (bei Hesiod) **und des Erebos**

Beschreibung: *Personifizierung. (Abbildung oben: der wachende Traum von*

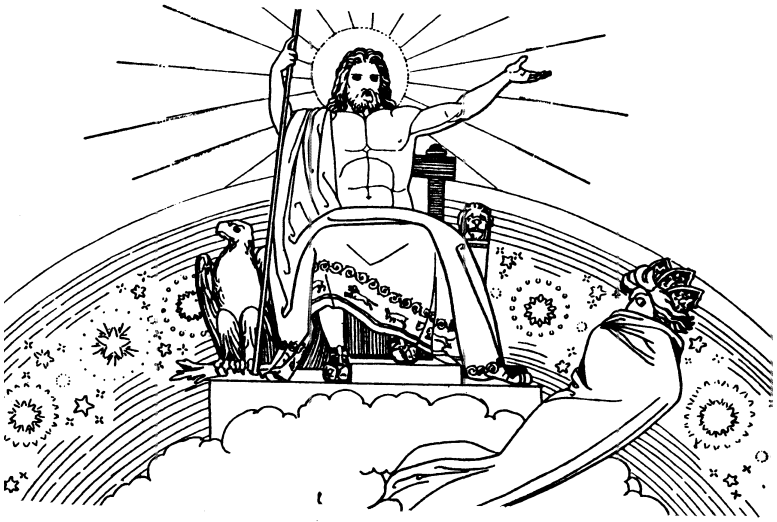

Zeus sendet den Gott der Träume zu Agamemnon

Maodowell)

Tremiles

Beschreibung: *Vater des Xanthos (6).*

Trioditis

Beschreibung: *Beiname der Göttin Hekate als*
Göttin der „Dreiwege“.

Triopas (1)

Eltern: **Sohn des Lapithes (1)**

Beschreibung: *Seine Kinder waren Xanthos (8), Pelaskos (2), Messene und Erysichthon (2).*
Thrakerkönig.

Triopas (2)

Eltern: **Sohn des Helios und der Rhodos**

Beschreibung: *Er war einer der Heliadai (s.d.)*

Triops

Eltern: **Sohn des Poseidon und der Kanake**

Beschreibung: *König von Argos.*

Triptolemos

Eltern: **Sohn des Keleos,** König von Eleusis **und der Metaneira**

Beschreibung: *Triptolemos erhielt von der Muttergöttin Demeter Ähren und sie schickte ihn aus den Menschen den Getreideanbau zu lehren.*

Zu Ehren der Göttin führte er die Eleusischen Mysterien ein, eine Art Erntedankfest, bei der die jeweils ersten Früchte geopfert werden.

Triptolemos wird oft auf einem Schlangenwagen mit Ähren dargestellt.

Trismegistos *(griech. der dreimal Grösste)*

Beschreibung: *Beiname des Hermes dem in der Spätantike der ägypt. Thoth angeglichen wurde.*

Tritogeneia

Eltern: **Tochter des Zeus und der Metis (1)**

Beschreibung: *Ihr Gemahl war Minyas.*
Die gemeinsame Tochter hieß Elara.

Triton

Eltern: **Sohn des Poseidons und der Amphitrite**

Beschreibung: *Triton wohnt mit seinem Vater in der Tiefe des Meeres,-eine niedere Gottheit.*

Von der Hüfte an fischfleischig, Oberkörper menschlich.
In der Darstellung oft mit Dreizack und Muschelhorn (Schneckenspirale), und mit Delphinschwanz.

Seine Nachkommen waren die Tritonen, einer davon Pallas (3)
Genealogie siehe Nereus.

Tritonis

Beschreibung: *Er war Vater des Nasamon und des Kaphauros von seiner Gattin Amphithemis.*

Troas

Beschreibung: *Siehe Troia.*

Troia deutsch: Troja (Troas)

Beschreibung: *In der Griechischen Mythologie auch Ilion, oder bei Homer Ilios oder Pergamos genannt.*

Erst die Ausgrabungen durch Schliemann und Dörpfeld (1870 - 1894) bewiesen, das es diese Burgstadt am Hellespont tatsächlich gegeben hatte !

Um ca. 2.400 bis 2.200 v.u.Z. ein bedeutender Fürstensitz.
Nach seiner Zerstörung blieb die Anlage unbefestigt.
Es folgte eine neue Blütezeit.

- *Ein Wiederaufbau nach einem Erdbeben um 1200 v.u.Z. wird als wahrscheinliche Zeit der epischen Gedichte und für die Troischen Kriege gehalten, darüber gibt es aber sehr unterschiedliche, ausnahmslos noch nicht gesicherte Kenntnisse !*

Der einzig erhaltene Stoff sind die Verse des Homer in der „Ilias“ und die später entstandenen Verse der „Odyssee“.
Ansonsten gibt es über diese Zeit nur bruchstückhafte schriftliche Überlieferungen.

Der Mythos berichtet als Grund für die zehnjährige Belagerung den Raub der schönen Helene durch Paris.
Der eigentliche Grund liegt aber noch davor, nämlich durch den Apfel der Eris (s.d.) bei der Hochzeit des Peleus.

Erst das Versprechen der Aphrodite, wenn Paris sie zur Schönsten wähle würde sie ihm zur schönsten sterblichen Frau der Antike verhelfen, brachte den Stein ins Rollen.
Die Schönste war nämlich die Griechin Helene.

Aber eigentlich wollten Priamos und der Ältestenrat des troischen Adels nur die Schwester des Priamos, Hesione von Paris zurückholen lassen.
Sie war von Herakles geraubt worden nachdem er den Laomedon (Vater des Priamos) und seine ganze Sippe bis auf Hesione und Priamos getötet hatte. Herakles schenkte Hesione seinem Freund Telamon als Sklavin.

Seine Schwester Hesione wollte König Priamos wieder haben.
Und nur diesen Auftrag hatte Paris.

Als aber Paris die schöne Helene sah, hatte er nur noch Augen für sie und gedachte des Versprechens der Aphrodite.
Er entführte Helene nach Troia.

Ihr Gatte Menelaos und ihr Schwager Agamemnon, der griechische Völkerkönig, trommelten gemäß ihres Schwurs alle ehemaligen Freier seiner Frau zusammen und mit anderen Verbündeten zogen 1000 Schiffe gegen Troia,

10 Jahre belagerten sie die Stadt, die dann auch nur durch eine List fällt.

Nur um Helene wieder zu befreien ?
Sicher gab es auch wirtschaftliche Gründe, die in der Lage der Stadt am Zugang zu den Dardanellen lag, die für einen Krieg sprachen.

Die Streitmacht der Griechen die von dem Völkerfürsten Agamemnon angeführt wurde; hatte berühmte Helden der mykenischen Zeit in ihren Reihen:
Achilleus, Teukros, Patroklos, Aias den Grossen und den Kleinen, Odysseus, Diomedes und Nestor.

Auf troischer Seite war der wichtigste Held Hektor, der Sohn des greisen Königs Priamos. Auf troischer Seite kämpfen auch die Amazonen und unter Memnons Führung die Äthiopier mit.

Auch die Götter waren sich nicht einig in der Beurteilung über diesen Krieg, deshalb kämpften sie auch auf verschiedenen Seiten.

Die Götter schreiten zum Kampf

Für die Griechen waren Hera, Athene, Poseidon, Hermes und Hephaistos.

Für Troja warfen sich Ares, Phoibe, Artemis, Leto, Skamander und natürlich Aphrodite ins Zeug.

Zeus spielte eine wechselnde Rolle.
Er ließ anfangs die Troer nicht unbeträchtliche Schlachten gewinnen, aber am Ende keinen Zweifel daran, daß die Griechen gewinnen müssen.

Im zehnten Kriegsjahr gibt es Zwist zwischen Agamemnon und Achilleus, der sich vom Kampf zurückzieht; die Griechen werden zurückgeworfen.

In der höchsten Not erlaubt Achilleus seinem Freund Patroklos, seine Krieger, die Myrmidonen, den Griechen zu Hilfe zu führen.
Sie werfen den Feind zurück. Bei der Verfolgung wird Patroklos von Hektor getötet.
Achilleus will den Freund rächen, greift wieder in den Kampf ein und tötet Hektor.

(Der „Zorn des Achilleus“ bildet den Inhalt der „Ilias“ bei Homer- „Ilias“ für „Troia“)

Nach langen weiteren Kämpfen läßt Odysseus ein großes hölzernes Pferd zimmern, in dem er sich mit 30 Kriegern verbirgt.
Die anderen Griechen ziehen zum Schein ab und lassen das Holzpferd als angebliches Geschenk für die Götter zurück.

Trotz Warnung von Kassandra und Laokoon ziehen die Troer das Pferd in die Stadt.
In der Nacht kommen die nur zum Schein abgezogenen Griechen zurück. und die Krieger aus dem Pferd öffnen die Stadttore.

Nach der Eroberung der Stadt durch die List des Odysseus mit dem hohlen hölzernen (Trojanischen-) Pferd, wird sie geplündert und niedergebrannt.
Viele Zivilisten werden ermordet. Nur wenigen gelingt die Flucht.

Anführer der Fliehenden ist Aineias (Aeneas), der Sohn des Anchises und der Aphrodite.
Ihm geling es auch die Stadtgötter mitzunehmen.

Sie fliehen nach Italien und der Sohn des Aineias und der Priamostochter Kreusa (3), „Askanios“
- später Iulus genannt, wird zum Stammvater eines neuen Geschlechts erkoren auf den später die Römischen Kaiser das Geschlecht der Iulier die Vorfahrer einiger Cäsaren zurückführen.
-

Iulus wurde der Gründer der legendären Stadt Alba Longa am Albaner Berg, die sogenannte Mutterstadt Roms.
Über Askanios (Iulus) und seine Schwester Ilia geht die Genealogie direkt zu deren Söhnen Romulus und Remus, den legendären Gründern Roms.

(verschiedene Versionen über deren Vater, siehe einzelne Stichworte).

Die Gründung Roms wird als späte Rache für die Eroberung Troias gesehen und erklärt den Völkerhaß zwischen Römern und Griechen der damaligen Zeit.

Troilos

Eltern: **Sohn des Priamos (1) und der Hekabe**

Beschreibung: *Er wurde von Achilleus in einen Hinterhalt gelockt und am Apollonaltar in Thymbra grausam geschlachtet.*
Seine Geliebte war die Priesterin Chryseis.

Troizen

Eltern: **Sohn des Pelops und der Hippodameia (1)**

Beschreibung: *Er war der Namengeber von Troizen in der Argolis.*

Troja

Beschreibung: *„Troja“ ist die Verdeutschung des griechischen Namens Ilion, Troia (s.d.).*
Troja lag in Kleinasien im Gebiet Troas.
Seine Bewohner waren die Troer- deutsch: Trojaner.

Trophonios

Eltern: **Sohn des Apollon und der Iokaste**

Beschreibung : *Bruder des Agamedes (2).*
Seine Geburt lag vor der Zeit als seine Mutter Iokaste, Gattin des Laios, ein Verhältnis mit seinem Stiefbruder Oidipus hatte.
Er machte Athena zur Mutter des Alkandros (1). Ist damit der einzig bekannte Mann der Athena zur Mutter machte.

Tros (1)

Eltern: **Sohn des Erichthonios (2) und der Astyoche (1)**

Beschreibung: *Vater des Ilios 1, des Assarakos, der Kleopatras (3) und des Ganymedes.*

Seinen Sohn Ganymedes verkaufte er dem Zeus für zwei unsterbliche göttliche Pferde, weil Zeus den schönen Jüngling in seiner Nähe wissen wollte.

Gattin des Tros war Kallirhoe (2) die Tochter des Acheloos (oder Skamandros). Beider Tochter war Kleopatras (3).
Nach Tros wurde das Land später Troia (dt. Troja) genannt.
Er war der Urgroßvater des Priamos (1).
Genealogie siehe Priamos (1) und Remus.

Tros (2)

Eltern: **Sohn des Alastor**

Beschreibung: *Troischer Adelssohn.*
Er wurde von Achilleus mit dem Speer getötet.

Trygon(e)

Beschreibung: *Amme des Asklepios.*

Turnus

Beschreibung: *Verbündeter des Mezentius und Führer der Rutuler aus Ardea im Kampf gegen Aineias.*
Turnus tötete Priamos Sohn Diores (2)

Im Zweikampf wurde Turnus von Aineias, dem Freund des Diores, getötet.

Tyche (1) *(griech. „Schicksal", röm. Fortuna)*

Eltern: **Tochter des Hyperion und der Theia**

Beschreibung: *Schwester des Helios, der Eos und der Selene.*
Tyche war die Göttin des Zufalls.
Launenhaft, nicht vorhersehbar kann sie ein Schicksal erhöhen oder erniedrigen, eine gute oder eine böse Fügung bewirken.

Tyche wurde meist mit Füllhorn, Flügeln und Steuerrad auf einer Kugel stehend dargestellt.

Der Glaube an die alles beherrschende Tyche war weit verbreitet im Hellenismus, man glaubte sogar jeder hätte eine „Tyche".
Genealogie siehe Kronos

Tyche (2)

Eltern: **Tochter des Okeanos und der Tethys**

Beschreibung: *Okeanide, Nymphe.*
Ihr Name bedeutet so viel wie „Zufall", „Schicksal".
Gespielin der Persephone.
Genealogie siehe Tethys.

Tychon

Beschreibung: *Gott des guten Gelingens (später mit Hermes verschmolzen).*

Tydeus

Eltern: **Sohn der Oineus** und einer unbekannte
Tochter des Adrastos (1)
(andere Versionen : Oineus und Periboia 3 ,
To.d. Hipponoos 2
oder Sohn des Oineus und Eriboia 1,To. d. Alkastos 1)

Beschreibung: *Tydeus zog mit seinem Schwiegervater Adrastos (dessen Tochter Deiphyle war seine 1.Gattin) als einer der Sieben gegen Theben.*

Gerühmt wurden seine Heldentaten schon in der Ilias.

Er war ein wilder Kämpfer der auch gegen mehrere Thebaner gleichzeitig kämpfte.

Sein Mut hatte sogar Athena beeindruckt, die ihn unsterblich machen wollte. Aber als sie sah wie er mit Toten umging, ließ sie ihn im Kampf gegen Melanippos sterben.

Deiphyle, seine Gemahlin machte ihn zum Vater des Diomedes (2).

Tyiades

Beschreibung: *Siehe Mainaden.*

Tyndareus

Eltern: **Sohn des Perieres (1) und der Gorgophone (1)**
(oder des Oibalos und der Bateia)

Beschreibung: *Mythischer König von Sparta.*
Seine Gattin war Leda. Mit ihr zeugte er die Timandra, die Phoibe (3), die Philone (1), die Klytaimestra und den Kastor.
(Kastor wurde mit Polydeukes als Zwilling geboren- der aber als Vater den Zeus hatte).

Trotzdem wurden die beiden Dioskuroi oft auch Tyndariden genannt, was auf den irdischen Vater Tyndareus verweist.

Außerdem zeugte Zeus mit seiner Gattin Leda noch die schöne Helene.

Seine Geschwister waren Aphareus, Ikarios und Leukippos (1).
Genealogie siehe auch Leda, Agamemnon.

Tyndariden

Beschreibung: *Die Kinder des Tyndareus Kastor, Polydeukes und Klytaimestra.*

Typhoeus

Eltern: **Sohn des Uranos und der Gaia**

Beschreibung: *Einer der Giganten*

Typhon (oder Typhaon) *(oder Typhoeus, lat. Typhon)*

Eltern: **Sohn des Tartaros und der Gaia**

in einer anderen Version von Hera allein geboren (bei Homer)

Beschreibung: *Ein Ungeheuer mit 100 Schlangenköpfen, die Feuer speien konnten und wovon jeder eine andere brüllende Stimme hatte.*

Mit der ebenso häßlichen Echidna (1) zeugte er noch mehr Ungeheuer:
Kerberos , Orthos, Hydra, den nemeischen Löwen, den Ladon, die Hydra und die Chimaira.
Typhoeus war auch noch Vater der schlimmen Winde.
Im Kampf gegen die neuen Götter kann er Zeus erheblich verwunden, er entreißt ihm die Sichel, zerschneidet ihm die Fesseln und die Handsehnen und verschleppt ihn in eine Höhle.

Später wird er von Zeus durch einen ungeheuren Brand, der seine Köpfe verbrennt, besiegt, aber ist unsterblich.

Damit er nie wieder aufstehen kann wälzte Zeus über ihn den Ätna der heute noch ganze Lavaströme ausspeit.

Typhon verkörpert die zerstörenden Naturkräfte.

Tyro

Eltern: **Tochter des Salmoneus und der Alkidike**

Beschreibung: *In der Sage eine schöne Frau, die den Flußgott Enipeus liebte.*
Poseidon nutze das aus und nahm die Gestalt ihres Geliebten an und umfing sie wie Wellengebirgen.

Sie gebar dann Zwillinge Pelias und Neleus.

Ihr Gatte wurde Kretheus dem sie noch den Aison, den Pheres (1), den Amythaon und die Astyadameia 1 (Hippolyte 1) gebar.

Tyrsenos (1)

Eltern: **Sohn des Telephos und der Laodike (1)**

Tyrsenos (2) oder Terrebos

Eltern: **Sohn des Atys (1)** (Lyder)

(andere Version. Sohn des Herakles und der Omphale)

Beschreibung: *Einer der Stammväter der Lyder neben seinen Brüdern Mysos, und Lydos. Seine Söhne waren Tarchon (2) und Hegeleos.*

zurück zum Inhaltsverzeichnis

Ukalegon

Beschreibung: *Troer Priester, der beim Brand seiner Heimatstadt umkommt. Sein Name bedeutet soviel wie „ohne Sorge“.*

Ulixes, oder Ulysses

Beschreibung: *Name des Odysseus im Lateinischen*

Unterwelt

Beschreibung: *Die Griechen benutzten verschiedene Namen für die Unterwelt. Mit Hades wird sowohl die Unterwelt, als auch deren Herrscher bezeichnet.*

Mit Erebos wurde besonders das Dunkel und die Erdentiefe und mit Tartaros der Strafort der Unterwelt bezeichnet.

Die Unterwelt steht immer im Zusammenhang auch mit „Totenkult“ und „Bestattungen“.
Zu den Unterweltflüssen gehören die Styx, der Acheron, Kokytos und Phlegethon.

In der Unterwelt gab es Wächter (z.B. Kerberos) und Fährmann (z.B. Charon).
Die Unterwelt wurde auch immer als spätere Möglichkeit des Zusammenfindens der Familie mit den Urvätern verstanden.

Urania (1)

Eltern: **Tochter des Zeus und der Mnemosyne**

Beschreibung: *Eine der neun Musen der Mythologie.*

Urania war die Muse der Sternkunde.
Eine der Schutzgöttinen des Himmels (griech. Uranos)

Gelegentlich hatte Urania auch Söhne.

Urania (2)

Beschreibung: *Beiname der Aphrodite.*

Urania (3)

Beschreibung: *Beiname der Hera, Artemis, Hekate u.a.*

Uranioses

Beschreibung: *Nachkommen des Uranos.*

Uranos (griech.: Himmel, lat. Uranus)

Eltern: **Sohn der Gaia,** vaterlos

Beschreibung: *Gaia die Allgottheit hat den Himmel Uranos aus sich selbst heraus geboren,*
damit er sie vollständig umgebe, umhülle.
In wenigen Versionen wird er aber von Gaia und Akmon (s.d. „der Amboss“) gezeugt.

Nach der griechischen Götterlehre ist Uranos der Himmel.
Mit seiner Muttergemahlin Gaia zeugte er viele, meist aber scheußliche, Nachkommen.
die Kyklopen, Hekatoncheiren, Titanen.

Weil Uranos seine Kinder haßte, verbarg er sie in der Tiefe der Erde (Gaia). Gaia, der das nicht recht war, ermunterte daraufhin ihren Sohn, den Titanen
Kronos zum Widerstand.
Als Uranos gerade wieder Gaia umfassen wollte, entmannte Kronos (s.d.) seinen Vater Uranos mit einer Sichel !

Die dabei auf die Erde fallenden Blutstropfen fing Gaia auf und gebar noch die Giganten, Erinyen und die Melischen Nymphen.

Nach einer anderen Version wurde das Glied des Uranos von Kronos ins Meer geworfen. Aus dem Schaum ringsrum entstand Aphrodite.

Kinder Uranos:

Agrios (3)	
Allekto	*eine der Erinyen*
Alkyoneus	
Arges	*Kyklop*
Briareos	*Hekatoncheiren*
Brontes	*Kyklop*
Dekatoncheiren	*Ungeheuer*
Enkelados	
Ephialtos	
Erinyen	*Oberbegriff (für Allekto, Megaira, Tisiphone)*
Eschennymphen	
Eurymedon	
Eurytos 2	
Giganten	*Oberbegriff*
Gration	*ein Gigant*
Gyes 1	*Hekatoncheiren*
Hekatoncheiren	*Oberbegriff (für Briareos, Gyes, Kotos)*
Hippolytos 2	*Gigant*
Hyperion	*Titan*
Iapetos	*Titan*
Kantharos	
Klytios 2	*Gigant*
Koios	*Titan*
Kotos	*Hekatoncheiren*
Kreios	
Kronos	*Titan*
Kyklopen	*Oberbegriff (für Brontes, Steropes, Arges)*
Lyssa	
Megaira	*eine der Erinyen*
Melische Nymphen	
Merops (1)	*Gigant*
Mnemosyne	*Titanin*
Okeanos	*Titan*
Ophion (2)	
Pallas (1)	*Titan*
Pallas (4)	*Gigant*
Peloros	
Phoibe (1)	*Titanin*
Polybotes	*Gigant*
Pophyrion	
Python	
Rheia	*Titanin*
Rhoitos	
Steropes	*Kyklop*
Tethys	*Titanin*

Theia	*Titanin*
Themis	*Titanin*
Thoas (4)	*Gigant*
Tisiphone (1)	*eine der Erinyen*
Titanen	*Oberbegriff (siehe unter Stichwort)*
Typhoeus	

Genealogie siehe Chaos, Artemis.

Ysmine

Eltern: **Tochter der Eris (1)**

Beschreibung: *Personifizierung des Kampfes.*

zurück zum Inhaltsverzeichnis

Vindemitor

Beschreibung: *Der Lieblingsknabe des Dionysos.*

Voss

Beschreibung: *Johann Heinrich Voß, 1751 - 1826, geb. in Neubrandenburg*

Aus seiner schon frühen Begeisterung für die antike Literatur wurde er der noch heute meißtgelesenste Übersetzer der 1781 erschienen „Odyssee“ und der 1793 erschienen Homerübertragung ins Deutsche.

Sie dienten auch Goethe und Schiller als Grundlage bei ihrem Bemühen um die Wiederbelebung der Antike.

zurück zum Inhaltsverzeichnis

Widder mit dem goldenen Vlies

Eltern: **Sohn des Poseidon und der Thephane**

Beschreibung: *Siehe Chrysomallos. Als Sternbild Aries =Widder an den Himmel versetzt.*

Windgottheiten

Beschreibung: *In der griechischen Sage meist geflügelt -Boreas, Euros und Zephyros u.a.*
Boreas weht von Thrakien nach Süden.
Von Süden nach Norden weht der Notos.
Der Euros ist der Ostwind.
Der Zephyros weht von Westen.
Diese Windrichtungen wechseln auch leicht in verschiedenen Versionen aus der Mythologie (mal SSO oder SO, oder NNW).
Auch werden vereinzelt noch viel mehr Gottheiten, so viele, wie man sich Windrichtungen ausdenken kann, genannt.

zurück zum Inhaltsverzeichnis

Xanthe

Eltern: **Tochter des Okeanos und der Tethys**

Beschreibung: *Okeanide, Namphe.*

Xanthios

Eltern: **Sohn der Praxidike**

Beschreibung: *König der Karer.*
Sein Sohn war Leukippos (3)- der Gründer von Magnesia.
Seine Schwiegertochter war Leukophrye.
Sein Sohn Leukippos tötete ihn.
Xanthios hatte mit einer seiner Töchter in Blutschande gelebt.

Xantippe (1)

Eltern: **Tochter des Doros (1)**

Beschreibung: *Von ihrem Gemahl Pleuron Mutter des Agenor (2) geworden.*

Xantippe (2)

Eltern: **Tochter des Mykon**

Beschreibung: *Sie ernährte ihren im Kerker schmachtenden Vater mit ihrer Muttermilch.*
(wie Pero ihren Vater Kimon).

Xanthos (1)

Beschreibung: *Name des Flußgottes Skamandros als er unter die Unsterblichen aufgenommen wurde.*
Skamandros kämpfte auf Seiten der Troer.
Sein Flußbett zog sich durch die Troas.

Xanthos (2)

Eltern: **„Sohn“ des Zephyros und der** Harpyie **Podarge**

Beschreibung: *So wurde das eine unsterbliche Pferd des Achilleus genannt.*
das andere war Balios.
(Auch Pferde des Hektor, Diomedes oder Kastor hatten diesen Namen)

Xanthos (3)

Eltern: **Sohn des Phainops (2)**

Beschreibung: *Troischer Krieger, von Diomedes getötet.*

Xanthos (4)

Eltern: **Sohn des Aigyptos**

Xanthos (5)

Eltern: **Sohn des Amphion (1) und der Niobe (1)**

Beschreibung: *Genealogie siehe auch Niobe (1).*

Xanthos (6)

Eltern: **Sohn des Tremiles**

Xanthos (7)

Eltern: **Sohn des Eurymanthos**

Xanthos (8)

Eltern: **Sohn des Triopas** (Thrakerkönig)

Xanthos (9)

Beschreibung: *Milesier. Seine von den Kelten geraubte Frau Herippe kaufte er zurück.*

Xanthos (10)

Beschreibung: *Boiotischer Fürst, stirbt im Zweikampf mit Melanthos.*

Xenodike (1)

Eltern: **Tochter des Minos (1) und der Pasiphae**

Beschreibung: *Genealogie siehe Klymene (1).*

Xenodike (2)

Eltern: **Tochter des Syleus** (König von Aulis)

Xenodike (3)

Beschreibung: *Eine Troerin*

Xenokleia

Beschreibung: *Sie hatte das delphische Orakel inne und wies Herakles Entsühnung für seinen Mord an Iphikles ab.*

Xuthos (1)

Eltern: **Sohn des Hellen und der Orseis** (Orthreis)

Beschreibung: *Er und seine Familie wurden als einzige bei der großen Sintflut gerettet.*
Er war König von Athen.

Seine Brüder waren Aiolos und Doros. Xuthos.
Er nahm den Ion (Sohn des Apollon und der Kreusa 1) an Sohnes statt an.

Seine leiblichen Kinder von Kreusa (1), der Tochter des Erechtheus, waren Achaios 1(auch mal als sein Bruder genannt) und Diomede (1)

Xuthos wurde zum Stammvater der Ionier und Achaier).
(s. auch Deukalion).

Mit Helike zeugt er noch die Tochter Bura.

Xuthos (2)

Eltern: **Sohn des Aiolos (1) und der Enarete**

Beschreibung: *Fürst von Xuthia.*

zurück zum Inhaltsverzeichnis

Zagreus

Eltern: **Sohn des Zeus und der Persephone**

Beschreibung: *Vermutlich ein alter griechischer Vegetationsgott,- die erste Erscheinungsform des Dionysos dem sein Vater Zeus einst die Weltherrschaft vorbehalten hatte.*
Zagreus hatte für Zeus die Blitze geschleudert. Seine eifersüchtige Gattin Hera aber ließ Zagreus von den Titanen hetzen.
Er versuchte sich dem ungleichen Kampf durch mehrfache Verwandlung zu entziehen, wurde aber schließlich von ihnen zerstückelt und gefressen.

Athene rettete aber sein Herz, das Zeus verschlang. Mit Semele zeugte Zeus dann in Dionysos- den Zagreus neu.

Er rächte (nach einer Version) den Tod Zagreus durch einen Weltbrand, den er durch eine Sintflut wieder löschte.

Zalmonix

Beschreibung: *Gott eines Thrakischen Stammes (untere Donau).*

Bei den Griechen ein Schüler des Pythagoras und lt. Herodot ein Zauberer, der den Thrakern die Kultur und die Unsterblichkeit gebracht hat.
Ihm wurden Menschenopfer gebracht.

Zelos (1)

Eltern: **Tochter der Eris (1)**

Beschreibung: *Personifizierung des Ehrgeizes. Ständige Begleiterin des Zeus.*

Zelos (2)

Eltern: **Sohn des Pallas (1) und der Styx**

Beschreibung: *Personifizierung der Macht. Ständiger Begleiter des Zeus.*
Seine Brüder waren Kratos und Bia.

Zephyros (lat. Zephyrus, dt. Zephir)

Eltern: **Sohn des Titanen Astraios (1) und der Eos**

Beschreibung: *Ein Windgott der griechischen Sage, der sanfte feuchte Westwind .*
Seine Brüder waren die Windgötter.

Zephyros und Apollon waren beide in den schönen Jüngling Hyakinthos Verliebt.
Weil Zephyros ihn nicht kriegen konnte lenkte er einen Diskus so, daß Hyakinthos starb.

Mit der Harpyie Podarge zeugte Zephyros die unsterblichen Pferde des Achilleus Balios und Xanthos (2).
Mit Iris zeugte er den Pothos.
Ein weiterer Sohn von ihm war Karpos.

Zetes

Eltern: **Sohn des Boreas und der Oreithyia (1)**

Beschreibung: *Bruder des Kalais.*
Beide befreiten den Phineus (s.d.) von den Harpyien.
Zetes hatte, wie sein Bruder Kalais Flügel.

Beide nahmen auch am Zug der Argonauten teil.

ZETHOS

Eltern: **Sohn des Zeus und der Antiope (1)**

(seltene andere Version Sohn des Epopeus)

Beschreibung: *Zwillingsbruder des Amphion (s.d.). Beide als Kinder ausgesetzt. Später halfen sie „gemäß ihren Möglichkeiten“ bei Bau der Mauern Thebens.*

Zethos durch kräftiges Anpacken und Amphion ließ die Steine nach dem Klang seiner Leier heranschweben.

Seine Gattin war Aedon (s.d.) mit der er den Itylos zeugte.
Beide Brüder wurden König von Theben.

ZEUS

(griech.: hell Aufleuchtender, Himmelsgott, Vater, König; röm.: Iuppiter, Jupiter)

Eltern: **Sohn des Kronos und der Rheia**

Beschreibung: *Der höchste griechische Gott, der Himmelsgott,*
Vater der Götter und Menschen.
Götterkönig nach dem Vorbild der menschlichen Gesellschaft.

Aus Angst eines seiner Kinder könnte ihn ebenso entmachten wie er seinen Vater Uranos, hatte Zeus‘ Vater Kronos alle seine Kinder gleich nach der Geburt verschlungen.

Nur bei Zeus gelang ihm dies nicht, denn seine Schwestergattin Rheia gab Kronos einen in Windeln eingewickelten Stein, den er verschlang.

So wuchs Zeus nach dem Ratschlag der Gaia heimlich auf Kreta auf.

Seine Amme, die ihn genährt hat, soll Almatheia gewesen sein, beschützt wurde er von den Kureten (s.d.).

Herangewachsen raubte Zeus seinem Vater Kronos nach hartem Kampf auch gegen die ihm Hilfe leistenden Titanen, die Himmelsmacht.

Zeus bekam Hilfe von den Hekatoncheiren, die er befreit hatte und die dreihundert Steine auf einmal schleudern konnten.

Die von ihm ebenfalls befreiten Kyklopen gaben ihm seine furchtbarsten Waffen Blitze und Donnerkeile.

Seine Feinde schleuderte Zeus in den tiefsten Tartaros (s.d.), wo sie von den Hekatoncheiren bewacht werden.
Danach kämpfte er noch gegen die Giganten und Typhon.

Er zwang seinen Vater Kronos seine Geschwister wieder auszuspeien und teilte sich die Weltherrschaft mit ihnen durch Losentscheid.

Von seinen Geschwistern erhielt Poseidon- das Meer, Hades- die Unterwelt und Zeus erhielt den Himmel als seinen Herrschaftsbereich.

Zeus wurde u.a.

- *als Herkeios* — *Behüter des Hauswesens,*
- *als Ktesios* — *Schützer des Reichtums und Vorratsspender,*
- *als Xenios* — *Beschützer der Fremden und des Gastrechts,*
- *als Hikesios* — *Schützer der Schutzanflehenden seines Altars,als Horkios*
- *als Soter* — *Retter des Einzelwesens und Staates und als Schützer der Eide*
- *als Eleutherios* — *Beschützer der Freiheit,.*

verehrt.

In Dodona besaß Zeus ein hochgeehrtes Orakel.
Adler und Eiche waren ihm heilig.
Er wurde mit Zepter und Blitzbündel und dem ihm heiligen Adler dargestellt.

Eine Berühmtheit als Weltwunder der Antike war die riesige Goldelfenbeinstatue des Pheidias in Olympia.

Durch seine erste Gemahlin Metis wurde er Vater der Athena. Er schluckte Metis aber runter, weil ein Orakel prophezeite ihr zweites Kind würde ihn entthronen.

Dione wurde auch als seine Gattin genannt.
Mit seiner zweiten Frau der Titanin Themis zeugte er die Horaien und die Moiren.
Zu Mnemosyne kam er neun Nächte hintereinander- sie gebar ihm 9 Musen.
(unterschiedliche Darstellungen)

Aber seine Hauptfrau war seine Schwester Hera, die äußerst eifersüchtig seine Liebschaften verfolgte und viele Frauen und Nachkommen ihres Gatte schwer büßen ließ.

Zeus erschien vielen Frauen in verwandelter Gestalt, als ihr eigener Ehemann, als Schwan, als Regen, als Satyr oder als Stier u.a.m.

Kinder und Frauen des Zeus:

Aglaia (1) (Chariten, Göttin des Anmutes, des Glanzes)	*Eurynome*
Aiakos (Stammvater der Aikiden)	*Aigina*
Aigipan	*Aigle (1)*
Amphion (1) (Gott der Musik)	*Antiope (1)*
Aphrodite (Göttin der Liebe)	*Dione*
Apollon (Gott der Prophetie und der Lichtkunst)	*Leto*
Ares (Gott des Krieges)	*Hera*
Argos (4)	*Niobe (2)*
Arkas (Stammvater der Arkaden)	*Kallisto*
Arkeisios	*Prokris*
Artemis (Göttin der Jahreszeiten)	*Leto*
Astraia (= Dike, Sternenmädchen, Göttin)	*Themis*
Ate (Göttin der unbewussten Handlungen)	*Eris*
Athena (Schutzgöttin der Stadt Athen)	*Metis*
Atropos (eine der Moiren, Göttin d. Unabwendbaren)	*Themis*
Atymnios (1)	*Kassiopeia (2)*
Britomatis	*Karme*
Charites (Chariten, Sammelbegriff)	*Eurynome*
Dardanos (Vorfahre der Trojaner)	*Elektra (2)*
Dionysos (Gott des Weines, und der Fruchtbarkeit)	*Semele*
Dryaden (Baumnymphen/Sammelbegrisff)	*Gaia*
Eileithyia (Göttin der Geburt)	*Hera*
Eirene (Göttin der sittlichen Ordnung)	*Themis*

Epaphos (König von Ägypten)	*Io*
Erato (Muse der Liebesdichtung)	*Mnemosyne*
Eris (2) (Göttin der Zietracht)	*Hera*
Eunomia (Horai, Göttin der gesetzlichen Ordnung)	*Themis*
Euphrosyne (Chariten, Göttin des Frohsinns)	*Eurynome*
Euterpe (Muse des Gesangs)	*Mnemosyne*
Graikos	*Pandora (2)*
Hamadryaden (Baumnymphen/Sammelbegriff)	*Gaia*
Hebe (Göttin der Jugendblüte)	*Hera*
Helene (die Schönste Sterbliche, die Leuchtende)	*Leda*
Hephaistos (Gott des Schmiedefeuers)	*Hera*
Herakles (Halbgott, der Stärkste)	*Alkmene*
Hermes (Götterbote)	*Maia*
Horaien (Sammelbegriff)	*Themis*
Iason (2)	*Elektra (3)*
Kalliope (Muse der epischen Dichtkunst)	*Mnemosyne*
Kleio (Muse der Geschichtsschreibung)	*Mnemosyne*
Klotho (Moiren, Göttin, spinnt den Lebensfaden)	*Themis*
Korythos (2)	
Kureten	
Lachesis (Moiren, Göttin die das Lebenslos zuteilt)	*Themis*
Lakedaimon	*Taygete*
Litai (reuige Bitten)	
Lokros (1)	
Magnes (3)	
Makedon (2)	
Melpomene (Muse des Trauerspiels)	*Mnemosyne*
Minos (1) (König von Kreta)	*Europe*
Moiren (Sammelbegriff)	*Themis*
Musen (Sammelbegriff)	*Mnemosyne*
Myrmidon	*Eurymedusa*
Oreiades(Baumnympfen/Sammelbegriff)	*Gaia*
Paliken	*Aitne*
Pandia	*Selene*
Persephone (Göttin der Unterwelt)	*Demeter*
Perseus (König von Tiryns))	*Danae*
Polyhymnia (Muse der Musik)	*Mnemosyne*
Rhadamanthys (Gott der Unterwelt, Totenrichter)	*Europe*
Sarpedon (1)	*Europe*
Sarpedon (2)	*Laodameia (1)*
Skamandros (Flussgott)	
Tantalos (1) (König von Sipylos)	*Pluto (1)*
Terpsichore (Muse des Tanzes)	*Mnemosyne*
Thaleia (1) (Muse der Komödie)	*Mnemosyne*

Thaleia (2) (Charites, Göttin des Blühenden) *Eurynome (2)*
Tityos (ein Riese)
Tritogeneia *Metis*

Urania (1) (Muse der Sternenkunde) *Mnemosyne*
Zagreus (Vegetationsgott) *Persephone*

Zethos *Antiope (1)*

EUXIPPE (1)

Eltern: **Tochter des Eridanos**

Beschreibung: *Naiade, Enkelin des Okeanos.*
Gattin des Pandion (1), König von Athen (dem Sohn ihrer Schwester Pasithea 1). Von diesem wurde sie Mutter des Butes (2).

Ihre weiteren Kinder waren, Erechtheus, Philomela, und Prokne.

EUXIPPE (2)

Beschreibung: *Gemahlin des Laomedon (2).*

EUXIPPE (3)

Eltern: **Tochter des Priamos (3)**

EUXIPPE (4)

Eltern: **Tochter des Leukippos (1)** (König von Sparta)

Beschreibung: *Schwester des Alkinos, Alkon und des Deiphobos (2).*

EUXIPPOS

Beschreibung: *Vater des Kyklops.*

EUXO

Eltern: **Tochter des Okeanos und der Tethys**

Beschreibung: *Okeanide, Nymphe.*

zurück zum Inhaltsverzeichnis

Literaturhinweise die ich den geschätzten Lesern empfehle:

Gerhard Fink — **Who's who in der antiken Mythologie**
Deutschen Taschenbuchverlag, Ausgabe Juni 1993, 8. Auflage 1999

Autorenkollektiv — **Lexikon der Antike**
VEB Bibliographisches Institut Leipzig, 3. Auflage 1978

Autorenkollektiv — **Lexikon früher Kulturen, Band 1 und 2**
VEB Bibliographisches Institut Leipzig, 1. Auflage 1984

Gustav Schwab — **Sagen des Klassischen Altertums Band 1 - 3**
Insel - Verlag 1932, Erste Auflage 1975, Frankf./M.
mit ***Zeichnungen von John Flaxmann***
Prometheus
Argonautensage
Heraklessage
Theseussage
Sage des Oidipus
Sieben gegen Theben
Die Sagen Troias- Iliassage
Odyssee
Aineiassage

Walter Kranz — **Geschichte der griechischen Literatur**
3. Auflage, Dieterich'sche Verlagsbuchhandlung Leipzig 1958

Konrad Ziegler u. **Walter Sontheimer** — Der Kleine Pauly, Lexikon der Antike in 5 Bänden
Auf der Grundlage von Paulys Realenceklopädie der Classischen Altertumswissenschaften unter Mitwirkung zahlreicher Fachgelehrter Alfred Druckenmüller Verlag Stuttgart 1969 Bl.Stadtb. AB 932 Bd.1-3
Bd.4+5 Ab 1434
Beiträge der Mythologie von :
Oberst. -Dir. Dr. Hans von Geisau , Warburg/ Westfalen,
Dr. Wolfgang Fauth, Göttingen,
Prof. Dr. Dietrich Wachsmuth, Berlin,
Prof. Dr. Walter Pötscher Salzburg,

Incarta — **Windows 98**

W. H. Roscher — **Ausführliches Lexikon der griech. + röm. Mythologie**

Nichols, M. — **Götter und Helden d. Griechen- Mythos und Wirklichkeit Bindlach 1987**

A. Fick und
B. F. Bechtel **Die griechischen Personennamen, erschienen 1894**

O. Gruppe **Griechische Mythologie und Religionsgeschichte, 1906**

W. Larfeld **Handbuch d. griech. Epigraphik, Bd.1 + 2, 1902- 1906**

L. Preller **Griechische Mythologie 3 Bd., 4. Aufl. v. 1894**
C. Robert

J. Kauczor **Griechisches Lehrbuch**

C.W. Ceram **Götter, Gräber und Gelehrte, Hamburg 1949**

H.J. Diesner **Kriege des Altertums**

Lesen Sie: **Homers Odysse, Vergils Äneas, Hesiod, Aischylos Eurypides, Pindars, Hraz, Dares, Diktys, Hygin**

zurück zum Inhaltsverzeichnis

Nachweis der Zeichnungen:

Alvarez	*Nestor gestochen von F. Wagner*
Bandinelli	*Herakles gestochen von Rothbart*
Bläser	*Athene gestochen v. F. Wagner*
Brugger	*Chiron, gestochen von A. Volkert*
Canova	*Venus und Adonis*
Carstens, A.	*Achilleus*
Courtet	*Kentaur (2x), gestochen von Merz*
Dannecker	*Ariadne gestochen von Mayer*
De Werder	*Kronos*
Drake	*Nike*
Farnese	*Herakles*
Finelli	*Eros/ Amor*
Flaxmann John	***1932 veröffentlicht:*** *Agamemnon, Aias, Aloadai, Athena, Achilleus und Athena, Briseis, Charites, Diomedes, Echidna, Ehernes Menschengeschlecht, Epimetheus (2x), Eris, Eurynome, Goldenes Zeitalter, Götter, Götterversammlung, Hades, Hektor (3x), Helene, Helios, Hephaistos, Herolde, Horaien, Io, Iris, Klytaimestra, Kratos, Menelaos, Nereiden, Odysseus, Okeaniden, Oretes, Pandora (2x), Paris,*

	Patroklos, Phoinix, Poseidon, Pylades, Schlaf, Silbernes Zeitalter, Skamandros, Theano, Thetis (2x), Zeus,
Francaroli	*Archilleus, gestochen von F. Wagner*
Gibson	*Amor, gestochen von F. Wagner*
Grudos	*Aphrodite*
Gugeler	*Nioben (2x), Dionysos, Hera, Aphrodite, Ganymedes, Laokoon, Barbarengrupper, Farnesischer Stier, Nereiden, Paris alles von Skulpturen gestochene Abbildungen*
Hähnel	*Dionysos, gestochen von A. Volkert*
Heidel	*Iphigeneia*
Kessels	*Sindflut*
Kias A.	*Amazone (2x)*
Leacorne	*Andromeda, gestochen von Merz*
Lysikrates	*Dirke, Dionysos und Satyrn*
Mantagna	*Antaios, gestochen von Voltz*
Maodovelli	*Traum, gestochen von F. Wagner*
Macdonald	*Odysseus, gestochen von F. Wagner*
Melos	*Aphrodite*
Polyklet	*Hera*
Pradier	*Euterpe, Thaleia (Poesie), gestochen von Merz*
Raffael	*Galthea*
Rubens	*Furien*
Sanguineto	*Chimaira*
Schadow, J. G.	*Neleus Penthesileia, Perseus,*
Schick, G.	*Apollon*
Schievelbein	*Athena, gestochen von F. Wagner*
Schwanthaler, L. v.	*Aphrodite, gestochen von A. Volkert*
Simart	*Orestes, gestochen von Merz*
Thorwaldsen	*Fragment des Alexanderzuges, gestochen von Mayer*
Tizian	*Kallisto (Diana), gestochen von Gugeler*
Wyatt	*Polyhymnia (Musidora), gestochen von F. Wagner*
Wredow	*Nike, Paris, gestochen von F. Wagner*

zurück zum Inhaltsverzeichnis